REPUBLIKA HRVATSKA
DRŽAVNI ZAVOD ZA STATISTIKU

REPUBLIC OF CROATIA
CENTRAL BUREAU OF STATISTICS

CODEN MSIZE5 ISSN 1330-0334

MJESEČNO STATISTIČKO IZVJEŠĆE

MONTHLY STATISTICAL REPORT

BROJ 1
NUMBER 1

GODINA XVI.
YEAR XVI

ZAGREB, 2007.

Izdaje i tiska Državni zavod za statistiku Republike Hrvatske, Zagreb, Ilica 3, p. p. 80.
Published and printed by the Central Bureau of Statistics of the Republic of Croatia, Zagreb, Ilica 3, P. O. B. 80

Telefon/*Phone*: (+385 01) 4806-111
Telefaks*/Fax:* (+385 01) 4817-666

Elektronička pošta/*E-mail*: ured@dzs.hr
Internetske stranice/*Web site*: http://www.dzs.hr

Odgovara v. d. ravnatelja Darko Jukić.
Person responsible: Darko Jukić, Acting Director General

Urednica:
Editor-in-Chief: Jasna Crkvenčić-Bojić

Lektorica za hrvatski jezik:
Language Editor for the Croatian Language: Anđa Matić

Prevoditeljica i lektorica za engleski jezik[1)]:
Translator and Language Editor for the English Language:[1)]: Gordana Štampar

Tehnički urednik:
Technical Editor: Stjepan Šuler

Izrada grafikona:
Graphic Design: Lidija Pividori

1) Uz podatke Hrvatske narodne banke i Hrvatskog zavoda za zapošljavanje preuzima se engleski prijevod tih institucija.

1) Along with the data, the English translations have also been taken over from the Croatian National Bank and the Croatian Employment Service.

MOLIMO KORISNIKE DA PRI KORIŠTENJU PODATAKA NAVEDU IZVOR.
USERS ARE KINDLY REQUESTED TO STATE THE SOURCE

Tiskano u 500 primjeraka.
Printed in 500 copies

Obavijesti daje Odjel statističkih informacija, dokumentacije, pismohrane i publikacija.
Information is available at Statistical Information and Documentation, Archive and Publications Division.
Telefon/*Phone*: (01) 4806-115
Telefaks/*Fax*: (01) 4806-148
Elektronička pošta/*E-mail*: stat.info@dzs.hr

Govorni automat
Najtraženije podatke Državnog zavoda za statistiku možete dobiti na govornom automatu broj 060 389 389.
Cijena usluge s PDV-om iznosi 1,69 kn po minuti.
Automatic announcing machine
The most sought-after data of the Central Bureau of Statistics are available on the automatic announcing machine, number: 060 389 389. The price of the service + VAT is 1.69 kuna/minute.

PREDGOVOR

U publikaciji Mjesečno statističko izvješće Državni zavod za statistiku objavljuje godišnje i mjesečne statističke podatke o gospodarskim i drugim kretanjima u Republici Hrvatskoj za koje su korisnici, prema dosadašnjim znanjima, najviše zainteresirani.

Zavod objavljuje i podatke drugih institucija koje su uključene u sustav statističkih istraživanja: Hrvatskog zavoda za zapošljavanje, Hrvatskog zavoda za zdravstveno osiguranje, Hrvatskog zavoda za mirovinsko osiguranje, Hrvatske narodne banke i Ministarstva unutarnjih poslova.

U Izvješću su objavljeni apsolutni i relativni podaci u petogodišnjim ili trogodišnjim serijama; za posljednje tri godine podaci su prikazani i po mjesecima, a za neke službe podaci su prikazani za posljednji mjesec.

Mjesečno statističko izvješće izlazi iz tiska oko 20. u mjesecu za prethodni mjesec.

Bit ćemo zahvalni za svaku Vašu primjedbu ili prijedlog koji bi mogli pridonijeti poboljšanju ove Vaše i naše publikacije.

PREFACE

The Monthly Statistical Report contains monthly and annual statistical data on economic trends in the Republic of Croatia, which the users, according to our information, are most interested in.

The Bureau also publishes data obtained from other institutions involved in the system of statistical surveys. Data are provided by the Croatian Employment Service, the Croatian Health Insurance Institute, the Croatian Institute for Pension Insurance, the Croatian National Bank and the Ministry of the Interior.

The Report presents absolute and relative data in five-year or three-year series, for the last three years the data are given by months, while some statistics present data for the last month only.

The monthly Statistical Report is issued approximately on the 20th day of the actual month for the previous month.

We would be grateful for any of your notes or suggestions, which could contribute to the improvement of this publication.

KRATICE

BDP	bruto domaći proizvod
Cefta	Sporazum o slobodnoj trgovini srednjoeuropskih zemalja
cif	cijena s osiguranjem i vozarinom
d. n.	drugdje nespomenuto
DZS	Državni zavod za statistiku
Efta	Europsko udruženje za slobodnu trgovinu
EU	Europska unija
EUR	euro
Eurostat	Statistički ured Europske unije
Fina	Financijska agencija
fob	franko brod
GIG	Glavne industrijske grupacije prema ekonomskoj namjeni
GIG 2001.	Glavne industrijske grupacije, verzija 2001.
GT	bruto volumen
HNB	Hrvatska narodna banka
HŽ	Hrvatske željeznice
i dr.	i drugo
ISCED	Međunarodna standardizirana klasifikacija obrazovanja
kg	kilogram
km	kilometar
km^2	četvorni kilometar
kom.	komad
KV	kvalificirani (radnik)
l	litra
m	metar
m^2	četvorni metar
m^3	kubični metar
mil.	milijun
MMF	Međunarodni monetarni fond
NKD	Nacionalna klasifikacija djelatnosti
NKD 2002.	Nacionalna klasifikacija djelatnosti, verzija 2002.
NN	Narodne novine
npr.	na primjer
NPUSK	neprofitne ustanove koje služe kućanstvima
NSKO	Nacionalna standardna klasifikacija obrazovanja
OECD	Organizacija za ekonomsku suradnju i razvoj
OJ	Službeni list EU-a
OPEC	Organizacija zemalja izvoznica nafte
PDV	porez na dodanu vrijednost
PKM	paritet kupovne moći
sl.	slično
SMTK	Standardna međunarodna trgovinska klasifikacija
SNA	sustav nacionalnih računa
t	tona
tis.	tisuća
UFPIM	usluge financijskog posredovanja indirektno mjerene
UN	Ujedinjeni narodi
VKV	visokokvalificirani (radnik)

ABBREVIATIONS

CBS	*Central Bureau of Statistics*
CEFTA	*Central European Free Trade Agreement*
CES	*Croatian Employment Service*
CIF	*Cost, Insurance and Freight*
CNB	*Croatian National Bank*
CPI	*Consumer price indices*
EFTA	*European Free Trade Association*
e.g.	*for example (from Latin: exempli gratia)*
etc.	*and so on (from Latin: et cetera)*
EU	*European Union*
EURO	*Euro*
Fina	*Financial Agency*
FISIM	*financial intermediation services indirectly measured*
FOB	*Free on Board*
GDP	*Gross domestic product*
GT	*Gross tonnage*
IMF	*International Monetary Fund*
ISCED	*International Standard Classification of Education*
kg	*kilogramme*
km	*kilometre*
km^2	*square kilometre*
l	*litre*
m	*metre*
m^2	*square metre*
m^3	*cubic metre*
'000	*thousand*
MIG	*Main Industrial Groupings by intended use*
MIGs 2001	*Main Industrial Groupings, 2001 version*
mln	*million*
n. e. c.	*not elsewhere classified*
NKD 2002.	*National Classification of Activities, 2002 version*
NN	*Narodne novine, official gazette of the Republic of Croatia*
No.	*number*
NPISHs	*Non-profit institutions serving households*
OJ	*Official Journal of the EU*
OPEC	*Organization of Petroleum Exporting Countries*
PPP	*purchasing power parity*
p/st	*number of items (pieces/sticks)*
PVC	*polyvinylchloride*
SITC	*Standard International Trade Classification*
SNA	*System of National Accounts*
t	*tonne*
UN	*United Nations*
VAT	*Value added tax*

ZNAKOVI

-	nema pojave
...	ne raspolaže se podatkom
0	podatak je manji od 0,5 upotrijebljene mjerne jedinice
0,0	podatak je manji od 0,05 upotrijebljene mjerne jedinice
*	ispravljeni podatak
( )	nepotpun odnosno nedovoljno provjeren podatak

SYMBOLS

-	*no occurrence*
...	*data not available*
0	*value not zero but less than 0.5 of the unit of measure used*
0,0	*value not zero but less than 0.05 of the unit of measure used*
*	*data revised or corrected*
( )	*incomplete or insufficiently verified data*

SADRŽAJ
CONTENTS

PREDGOVOR
PREFACE 3

KRATICE I ZNAKOVI
ABBREVIATIONS AND SYMBOLS 4

1. GOSPODARSTVO
ECONOMY 7

2. REGISTAR POSLOVNIH SUBJEKATA
REGISTER OF BUSINESS ENTITIES 8

3. PRIRODNO KRETANJE STANOVNIŠTVA
NATURAL CHANGE IN POPULATION 13

4. INDUSTRIJA
INDUSTRY 15

5. ZAPOSLENOST I PLAĆE
EMPLOYMENT AND WAGES 22

6. NEZAPOSLENOST I ZAPOŠLJAVANJE
UNEMPLOYMENT AND EMPLOYMENT 42

7. GRAĐEVINARSTVO
CONSTRUCTION 47

8. TRANSPORT I KOMUNIKACIJE
TRANSPORT AND COMMUNICATIONS 51

9. TURIZAM
TOURISM 56

10. DISTRIBUTIVNA TRGOVINA
DISTRIBUTIVE TRADE 61

11. UGOSTITELJSTVO
HOTELS AND RESTAURANTS 63

12. EKONOMSKI ODNOSI S INOZEMSTVOM
ECONOMIC RELATIONS WITH FOREIGN COUNTRIES 65

13. NOVAC I KREDIT
MONEY AND CREDIT 75

14. CIJENE
PRICES 78

15. BRUTO DOMAĆI PROIZVOD
GROSS DOMESTIC PRODUCT 82

16. INVESTICIJE
GROSS FIXED CAPITAL FORMATION (GROSS INVESTMENT) 92

17. POLJOPRIVREDA, LOV I ŠUMARSTVO
AGRICULTURE, HUNTING AND FORESTRY 95

18. RIBARSTVO
FISHING 96

19. MIROVINSKO OSIGURANJE
PENSION INSURANCE 97

20. OSNOVNI GODIŠNJI PODACI
BASIC ANNUAL DATA 100

21. MEĐUNARODNI PREGLED
INTERNATIONAL REVIEW 102

METODOLOŠKA OBJAŠNJENJA
NOTES ON METHODOLOGY 110

DODATAK I: Popis javnih knjižnica u kojima se možete koristiti publikacijama Državnog zavoda za statistiku
SUPPLEMENT I: List of public libraries where you can find the publications of the Central Bureau of Statistics 144

DODATAK II: Kalendar objavljivanja statističkih podataka za DSBB
SUPPLEMENT II: Advance Release Calendar for DSBB 145

1-1. INDEKSI OSNOVNIH GOSPODARSKIH KRETANJA
INDICES OF BASIC ECONOMIC INDICATORS

	2002./2001.	2003./2002.	2004./2003.	2005./2004.	XII. 2006./XI. 2006.	XII. 2006./XII. 2005.	I. – XII. 2006./I. – XII. 2005.	
Fizički obujam industrijske proizvodnje	105,4	104,1	103,7	105,1	100,6[1)]	103,1	104,5	*Total volume of industrial production*
Ukupan broj zaposlenih u industriji	96,1	96,6	98,1	101,4	99,7	99,9	99,0	*Total number of employees in industry*
Proizvodnost rada u industriji	109,6	107,7	105,7	103,6	…	…	105,6	*Labour productivity in industry*
Zaposleni u pravnim osobama svih oblika vlasništva[2)]	100,4	102,6	101,4	99,5	99,5	101,1	100,9	*Total number of persons in paid employment in legal entities irrespective of ownership[2)]*
Ukupan broj nezaposlenih, godišnji prosjek[3)]	102,5	84,6	94,0	99,6	100,3	95,2	94,5	*Total number of unemployed persons, annual average[3)]*
Nominalni promet u trgovini na malo	121,7	107,3	104,4	106,5	115,2	105,6	104,8	*Nominal turnover in retail trade*
Realni promet u trgovini na malo	121,0	106,1	102,6	102,8	115,2	104,0	102,1	*Real turnover in retail trade*
Izvoz − ukupno, kune[4)]	98,7	107,6	116,9	108,1*	116,9	114,9	115,6	*Total exports, kuna[4)]*
Izvoz − preračunano u EUR[4)]	99,5	105,3	118,1	109,5*	116,9	115,5	116,7	*Exports – converted into EUR[4)]*
Uvoz − ukupno, kune[4)]	109,8	113,1	105,4	110,5*	95,9	109,1	113,3	*Total imports, kuna[4)]*
Uvoz − preračunano u EUR[4)]	110,6	110,7	106,5	111,9	95,8	109,6	114,3	*Imports – converted into EUR[4)]*
Noćenja turista, ukupno	102,9	104,3	102,4	107,6	80,4	113,8	103,1	*Tourist nights, total*
Domaći turisti	99,2	106,6	99,4	102,9	81,9	118,6	110,1	*Domestic tourists*
Strani turisti	103,4	104,1	102,9	108,2	78,9	109,2	102,3	*Foreign tourists*
Cijene industrijskih proizvoda pri proizvođačima	99,6	101,9	103,5	103,0	100,0	101,9	102,9	*Producers' prices of industrial products*
Indeksi potrošačkih cijena	101,7	101,8	102,1	103,3	100,0	102,0	103,2	*Consumer price indices*
Dobra	100,3	101,5	101,7	103,4	100,0	101,4	102,5	*Goods*
Usluge	107,3	102,6	103,3	102,9	100,2	104,2	105,5	*Services*

	2002./2001.	2003./2002.	2004./2003.	2005./2004.	XI. 2006./X. 2006.	XI. 2006./XI. 2005.	I. – XI. 2006./I. – XI. 2005.	
Prosječne mjesečne isplaćene neto plaće, ukupno	105,0	105,9	105,9	105,9	106,5	106,3	105,1	*Average monthly paid off net earnings, total*
Realne neto plaće, ukupno	103,1	103,8	103,7	103,7	105,9	103,7	101,8	*Real net earnings, total*
Cijene poljoprivrednih proizvoda, proizvoda šumarstva i ribarstva pri proizvođačima	101,5	98,9	105,3	100,6	99,4	99,7	97,7	*Producers' prices of agricultural products, forestry and fishing products*
Prodaja iz vlastite proizvodnje pravnih osoba	100,1	99,1	105,2	102,2	98,2	97,8	96,3	*Sale from own production of legal entities*
Otkup od obiteljskih poljoprivrednih gospodarstava	102,8	98,7	105,5	99,0	100,5	101,5	99,2	*Purchase from private family farms*

1) Indeks je izračunan iz trend-indeksa.
2) Privremeni podaci od veljače 2006.
3) Izvor: Hrvatski zavod za zapošljavanje
4) Privremeni podaci od siječnja 2006.

1) Index was calculated from trend indices.
2) Provisional data of February 2006
3) Source: Croatian Employment Service
4) Provisional data of January 2006

2-1. PRAVNE OSOBE PREMA PODRUČJIMA NKD-a 2002., STANJE 31. PROSINCA 2006.
LEGAL ENTITIES, ACCORDING TO NKD 2002. SECTIONS, SITUATION AS ON 31 DECEMBER 2006

		Ukupno *Total*		Pravne *Legal*		
				trgovačka društva *Trade companies*		
		registrirane *Registered*	aktivne *Active*	registrirana *Registered*	aktivna *Active*	
Ukupno		239 131	111 072	107 850	85 245	*1*
A	Poljoprivreda, lov i šumarstvo	4 178	2 118	1 854	1 435	*2*
B	Ribarstvo	591	235	262	198	*3*
C	Rudarstvo i vađenje	367	244	287	233	*4*
D	Prerađivačka industrija	22 447	12 397	13 780	11 229	*5*
E	Opskrba električnom energijom, plinom i vodom	248	209	227	206	*6*
F	Građevinarstvo	16 331	9 837	11 250	9 185	*7*
G	Trgovina na veliko i na malo; popravak motornih vozila i motocikla te predmeta za osobnu uporabu i kućanstvo	89 221	33 778	41 386	30 403	*8*
H	Hoteli i restorani	8 906	4 783	5 899	4 522	*9*
I	Prijevoz, skladištenje i veze	10 609	5 140	5 964	4 695	*10*
J	Financijsko posredovanje	1 708	946	975	762	*11*
K	Poslovanje nekretninama, iznajmljivanje i poslovne usluge	30 707	20 441	21 917	18 978	*12*
L	Javna uprava i obrana; obvezno socijalno osiguranje	3 565	1 303	12	9	*13*
M	Obrazovanje	3 271	2 652	589	506	*14*
N	Zdravstvena zaštita i socijalna skrb	3 311	2 042	302	276	*15*
O	Ostale društvene, socijalne i osobne uslužne djelatnosti	43 617	14 947	3 146	2 608	*16*
P	Djelatnosti kućanstava	-	-	-	-	*17*
Q	Izvanteritorijalne organizacije i tijela	54	-	-	-	*18*

1) Pravne osobe koje još nisu usklađene sa Zakonom o trgovačkim društvima
2) Pravne osobe registrirane prema Zakonu o zadrugama, pravne osobe koje nisu usklađene sa Zakonom o zadrugama te štedno-kreditne i stambene zadruge

1) Legal entities that have not yet been harmonised with the Act on Trade Companies
2) Legal entities registered according to the Act on Co-operatives, legal entities that have not yet been harmonised with the Act on Co-operatives, as well as credit and deposit co-operatives and housing co-operatives

2-2. TRGOVAČKA DRUŠTVA PREMA AKTIVNOSTI, PRAVNO USTROJBENIM OBLICIMA I PODRUČJIMA NKD-a 2002., STANJE 31. PROSINCA 2006.
TRADE COMPANIES, BY ACTIVITY, LEGAL ORGANISATION FORMS AND ACCORDING TO NKD 2002. SECTIONS, SITUATION AS ON 31 DECEMBER 2006

		Ukupno *Total*		Trgovačka društva prema pravno *Trade companies by legal*								
				trgovci pojedinci *Individual traders*		gospodarska interesna udruženja *Commercial interest associations*		dionička društva *Joint-stock companies*		društva s ograničenom odgovornošću *Limited liability companies*		
		registrirana *Registered*	aktivna *Active*	registrirani *Registered*	aktivni *Active*	registrirana *Registered*	aktivna *Active*	registrirana *Registered*	aktivna *Active*	registrirana *Registered*	aktivna *Active*	
Ukupno		107 850	85 245	6	5	75	42	1 789	1 480	104 965	82 992	*1*
A	Poljoprivreda, lov i šumarstvo	1 854	1 435	-	-	-	-	68	49	1 777	1 381	*2*
B	Ribarstvo	262	198	-	-	-	-	10	8	252	190	*3*
C	Rudarstvo i vađenje	287	233	-	-	-	-	15	15	270	216	*4*
D	Prerađivačka industrija	13 780	11 229	2	2	-	-	635	533	13 077	10 647	*5*
E	Opskrba električnom energijom, plinom i vodom	227	206	-	-	-	-	9	9	216	196	*6*
F	Građevinarstvo	11 250	9 185	-	-	-	-	187	148	10 838	8 857	*7*
G	Trgovina na veliko i na malo; popravak motornih vozila i motocikla te predmeta za osobnu uporabu i kućanstvo	41 386	30 403	3	2	-	-	278	209	40 968	30 111	*8*
H	Hoteli i restorani	5 899	4 522	1	1	-	-	166	149	5 720	4 367	*9*
I	Prijevoz, skladištenje i veze	5 964	4 695	-	-	-	-	88	75	5 839	4 593	*10*
J	Financijsko posredovanje	975	762	-	-	-	-	116	93	848	662	*11*
K	Poslovanje nekretninama, iznajmljivanje i poslovne usluge	21 917	18 978	-	-	-	-	171	152	21 253	18 473	*12*
L	Javna uprava i obrana; obvezno socijalno osiguranje	12	9	-	-	-	-	2	2	8	6	*13*
M	Obrazovanje	589	506	-	-	-	-	3	3	585	502	*14*
N	Zdravstvena zaštita i socijalna skrb	302	276	-	-	-	-	10	10	292	266	*15*
O	Ostale društvene, socijalne i osobne uslužne djelatnosti	3 146	2 608	-	-	75	42	31	25	3 022	2 525	*16*
P	Djelatnosti kućanstava	-	-	-	-	-	-	-	-	-	-	*17*
Q	Izvanteritorijalne organizacije i tijela	-	-	-	-	-	-	-	-	-	-	*18*

	osobe *entities*				
	poduzeća[1)] i zadruge[2)] *Enterprises[1)] and co-operatives[2)]*		ustanove, tijela, udruge, fondovi i organizacije *Institutions, bodies, associations, funds and organisations*		
	registrirana *Registered*	aktivna *Active*	registrirane *Registered*	aktivne *Active*	
1	82 443	8 133	48 838	17 694	*Total*
2	2 308	679	16	4	*A Agriculture, hunting and forestry*
3	328	37	1	-	*B Fishing*
4	78	11	2	-	*C Mining and quarrying*
5	8 576	1 156	91	12	*D Manufacturing*
6	18	2	3	1	*E Electricity, gas and water supply*
7	5 005	644	76	8	*F Construction*
8	47 633	3 207	202	168	*G Wholesale and retail trade; repair of motor vehicles, motorcycles and personal and household goods*
9	2 948	212	59	49	*H Hotels and restaurants*
10	4 606	413	39	32	*I Transport, storage and communication*
11	730	183	3	1	*J Financial intermediation*
12	8 640	1 369	150	94	*K Real estate, renting and business activities*
13	1	-	3 552	1 294	*L Public administration and defence; compulsory social security*
14	341	53	2 341	2 093	*M Education*
15	70	30	2 939	1 736	*N Health and social work*
16	1 161	137	39 310	12 202	*O Other community, social and personal service activities*
17	-	-	-	-	*P Activities of households*
18	-	-	54	-	*Q Extra-territorial organizations and bodies*

	ustrojbenim oblicima *organisation forms*								
	komanditna društva *Partnerships*		javna trgovačka društva *Public trade companies*		glavne podružnice inozemnih trgovačkih društava ili inozemnih trgovaca pojedinaca *Main subsidiaries of foreign trade companies or individual traders*		druge osobe za koje je upis propisan zakonom *Other entities as proscribed by law*		
	registrirana *Registered*	aktivna *Active*	registrirana *Registered*	aktivna *Active*	registrirane *Registered*	aktivne *Active*	registrirane *Registered*	aktivne *Active*	
1	89	68	504	364	403	278	19	16	*Total*
2	3	1	6	4	-	-	-	-	*A Agriculture, hunting and forestry*
3	-	-	-	-	-	-	-	-	*B Fishing*
4	-	-	-	-	2	2	-	-	*C Mining and quarrying*
5	3	1	14	10	48	36	1	-	*D Manufacturing*
6	1	-	-	-	1	1	-	-	*E Electricity, gas and water supply*
7	5	5	86	79	134	96	-	-	*F Construction*
8	13	6	28	15	96	60	-	-	*G Wholesale and retail trade; repair of motor vehicles, motorcycles and personal and household goods*
9	-	-	5	2	7	3	-	-	*H Hotels and restaurants*
10	1	1	9	8	26	17	1	1	*I Transport, storage and communication*
11	1	1	1	1	3	-	6	5	*J Financial intermediation*
12	60	51	349	240	82	60	2	2	*K Real estate, renting and business activities*
13	-	-	-	-	-	-	2	1	*L Public administration and defence; compulsory social security*
14	-	-	1	1	-	-	-	-	*M Education*
15	-	-	-	-	-	-	-	-	*N Health and social work*
16	2	2	5	4	4	3	7	7	*O Other community, social and personal service activities*
17	-	-	-	-	-	-	-	-	*P Activities of households*
18	-	-	-	-	-	-	-	-	*Q Extra-territorial organizations and bodies*

2-3. PODUZEĆA[1] I ZADRUGE[2] PREMA AKTIVNOSTI, PRAVNO USTROJBENIM OBLICIMA I PODRUČJIMA NKD-a 2002., STANJE 31. PROSINCA 2006.
ENTERPRISES[1] AND CO-OPERATIVES[2], BY ACTIVITY, LEGAL ORGANISATION FORMS AND ACCORDING TO NKD 2002. SECTIONS, SITUATION AS ON 31 DECEMBER 2006

		Ukupno *Total*		Poduzeća i zadruge *Enterprises and co-operatives,*				
				javna poduzeća *Public companies*		privatna poduzeća *Private companies*		
		registrirana *Registered*	aktivna *Active*	registrirana *Registered*	aktivna *Active*	registrirana *Registered*	aktivna *Active*	
Ukupno		82 443	8 133	40	3	16 663	516	*1*
A	Poljoprivreda, lov i šumarstvo	2 308	679	2	-	326	8	*2*
B	Ribarstvo	328	37	-	-	106	3	*3*
C	Rudarstvo i vađenje	78	11	-	-	18	-	*4*
D	Prerađivačka industrija	8 576	1 156	3	-	1 598	68	*5*
E	Opskrba električnom energijom, plinom i vodom	18	2	11	2	-	-	*6*
F	Građevinarstvo	5 005	644	3	-	964	43	*7*
G	Trgovina na veliko i na malo; popravak motornih vozila i motocikla te predmeta za osobnu uporabu i kućanstvo	47 633	3 207	1	-	10 692	265	*8*
H	Hoteli i restorani	2 948	212	1	-	793	23	*9*
I	Prijevoz, skladištenje i veze	4 606	413	2	-	789	32	*10*
J	Financijsko posredovanje	730	183	-	-	46	-	*11*
K	Poslovanje nekretninama, iznajmljivanje i poslovne usluge	8 640	1 369	3	-	1 045	65	*12*
L	Javna uprava i obrana; obvezno socijalno osiguranje	1	-	-	-	-	-	*13*
M	Obrazovanje	341	53	-	-	95	2	*14*
N	Zdravstvena zaštita i socijalna skrb	70	30	-	-	10	-	*15*
O	Ostale društvene, socijalne i osobne uslužne djelatnosti	1 161	137	14	1	181	7	*16*
P	Djelatnosti kućanstava	-	-	-	-	-	-	*17*
Q	Izvanteritorijalne organizacije i tijela	-	-	-	-	-	-	*18*

1) Pravne osobe koje još nisu usklađene sa Zakonom o trgovačkim društvima
2) Pravne osobe registrirane prema Zakonu o zadrugama, pravne osobe koje nisu usklađene sa Zakonom o zadrugama te štedno-kreditne i stambene zadruge

1) Legal entities that have not yet been harmonised with the Act on Trade Companies
2) Legal entities registered according to the Act on Co-operatives, legal entities that have not yet been harmonised with the Act on Co-operatives, as well as credit and deposit co-operatives and housing co-operatives

	prema pravno ustrojbenim oblicima *by legal organisation forms*								
	dionička društva *Joint-stock companies*		društva s ograničenom odgovornošću *Limited liability companies*		zadruge *Active co-operatives*		ostali pravno ustrojbeni oblici *Other legal forms*		
	registrirana *Registered*	aktivna *Active*	registrirana *Registered*	aktivna *Active*	registrirane *Registered*	aktivne *Active*	registrirani *Registered*	aktivni *Active*	
1	583	98	61 766	6 103	2 755	1 391	636	22	*Total*
2	30	4	1 072	85	864	581	14	1	*A Agriculture, hunting and forestry*
3	4	-	181	10	35	24	2	-	*B Fishing*
4	5	-	44	4	8	7	3	-	*C Mining and quarrying*
5	157	28	6 432	898	236	156	150	6	*D Manufacturing*
6	2	-	5	-	-	-	-	-	*E Electricity, gas and water supply*
7	58	17	3 722	472	192	111	66	1	*F Construction*
8	164	22	36 357	2 754	282	161	137	5	*G Wholesale and retail trade; repair of motor vehicles, motorcycles and personal and household goods*
9	14	5	2 071	143	46	40	23	1	*H Hotels and restaurants*
10	22	5	3 717	343	46	31	30	2	*I Transport, storage and communication*
11	21	3	278	25	294	152	91	3	*J Financial intermediation*
12	87	11	6 722	1 216	694	76	89	1	*K Real estate, renting and business activities*
13	-	-	1	-	-	-	-	-	*L Public administration and defence; compulsory social security*
14	2	1	234	47	3	3	7	-	*M Education*
15	1	1	38	13	15	15	6	1	*N Health and social work*
16	16	1	892	93	40	34	18	1	*O Other community, social and personal service activities*
17	-	-	-	-	-	-	-	-	*P Activities of households*
18	-	-	-	-	-	-	-	-	*Q Extra-territorial organizations and bodies*

2-4. AKTIVNE PRAVNE OSOBE PO OBLICIMA VLASNIŠTVA I PODRUČJIMA NKD-a 2002., STANJE 31. PROSINCA 2006.
ACTIVE LEGAL ENTITIES, BY OWNERSHIP TYPES AND ACCORDING TO NKD 2002. SECTIONS, SITUATION AS ON 31 DECEMBER 2006

	Ukupno *Total*	Oblici vlasništva *Ownership types*					
		državno *State*	privatno *Private*	zadružno *Co-operative*	mješovito *Mixed*	nema vlasništva *No ownership*	
Ukupno	111 072	1 056	89 232	1 393	1 697	17 694	*Total*
A Poljoprivreda, lov i šumarstvo	2 118	29	1 437	581	67	4	*A Agriculture, hunting and forestry*
B Ribarstvo	235	2	204	24	5	-	*B Fishing*
C Rudarstvo i vađenje	244	7	213	7	17	-	*C Mining and quarrying*
D Prerađivačka industrija	12 397	177	11 583	157	468	12	*D Manufacturing*
E Opskrba električnom energijom, plinom i vodom	209	125	74	-	9	1	*E Electricity, gas and water supply*
F Građevinarstvo	9 837	94	9 494	111	130	8	*F Construction*
G Trgovina na veliko i na malo; popravak motornih vozila i motocikla te predmeta za osobnu uporabu i kućanstvo	33 778	106	32 921	162	421	168	*G Wholesale and retail trade; repair of motor vehicles, motorcycles and personal and household goods*
H Hoteli i restorani	4 783	59	4 481	40	154	49	*H Hotels and restaurants*
I Prijevoz, skladištenje i veze	5 140	79	4 895	31	103	32	*I Transport, storage and communication*
J Financijsko posredovanje	946	22	747	152	24	1	*J Financial intermediation*
K Poslovanje nekretninama, iznajmljivanje i poslovne usluge	20 441	175	19 887	76	209	94	*K Real estate, renting and business activities*
L Javna uprava i obrana; obvezno socijalno osiguranje	1 303	5	4	-	-	1 294	*L Public administration and defence; compulsory social security*
M Obrazovanje	2 652	6	545	3	5	2 093	*M Education*
N Zdravstvena zaštita i socijalna skrb	2 042	16	246	15	29	1 736	*N Health and social work*
O Ostale društvene, socijalne i osobne uslužne djelatnosti	14 947	154	2 501	34	56	12 202	*O Other community, social and personal service activities*
P Djelatnosti kućanstava	-	-	-	-	-	-	*P Activities of households*
Q Izvanteritorijalne organizacije i tijela	-	-	-	-	-	-	*Q Extra-territorial organizations and bodies*

2-5. STRUKTURA AKTIVNIH PRAVNIH OSOBA PO OBLICIMA VLASNIŠTVA I PODRUČJIMA NKD-a 2002., STANJE 31. PROSINCA 2006.
STRUCTURE OF ACTIVE LEGAL ENTITIES, BY OWNERSHIP AND ACCORDING TO NKD 2002. SECTIONS, SITUATION AS ON 31 DECEMBER 2006

	Ukupno *Total*	Oblici vlasništva *Ownership types*					
		državno *State*	privatno *Private*	zadružno *Co-operative*	mješovito *Mixed*	nema vlasništva *No ownership*	
Ukupno	100	100	100	100	100	100	*Total*
A Poljoprivreda, lov i šumarstvo	1,9	2,7	1,6	41,7	3,9	0,0	*A Agriculture, hunting and forestry*
B Ribarstvo	0,2	0,2	0,2	1,7	0,3	-	*B Fishing*
C Rudarstvo i vađenje	0,2	0,7	0,2	0,5	1,0	-	*C Mining and quarrying*
D Prerađivačka industrija	11,2	16,8	13,0	11,3	27,6	0,1	*D Manufacturing*
E Opskrba električnom energijom, plinom i vodom	0,2	11,8	0,1	-	0,5	0,0	*E Electricity, gas and water supply*
F Građevinarstvo	8,9	8,9	10,6	8,0	7,7	0,0	*F Construction*
G Trgovina na veliko i na malo; popravak motornih vozila i motocikla te predmeta za osobnu uporabu i kućanstvo	30,4	10,0	36,9	11,6	24,8	0,9	*G Wholesale and retail trade; repair of motor vehicles, motorcycles and personal and household goods*
H Hoteli i restorani	4,3	5,6	5,0	2,9	9,1	0,3	*H Hotels and restaurants*
I Prijevoz, skladištenje i veze	4,6	7,5	5,5	2,2	6,1	0,2	*I Transport, storage and communication*
J Financijsko posredovanje	0,9	2,1	0,8	10,9	1,4	0,0	*J Financial intermediation*
K Poslovanje nekretninama, iznajmljivanje i poslovne usluge	18,4	16,6	22,3	5,5	12,3	0,5	*K Real estate, renting and business activities*
L Javna uprava i obrana; obvezno socijalno osiguranje	1,2	0,5	0,0	-	-	7,3	*L Public administration and defence; compulsory social security*
M Obrazovanje	2,4	0,6	0,6	0,2	0,3	11,8	*M Education*
N Zdravstvena zaštita i socijalna skrb	1,8	1,5	0,3	1,1	1,7	9,8	*N Health and social work*
O Ostale društvene, socijalne i osobne uslužne djelatnosti	13,5	14,6	2,8	2,4	3,3	69,0	*O Other community, social and personal service activities*
P Djelatnosti kućanstava	-	-	-	-	-	-	*P Activities of households*
Q Izvanteritorijalne organizacije i tijela	-	-	-	-	-	-	*Q Extra-territorial organizations and bodies*

3-1. STANOVNIŠTVO − PROCJENA SREDINOM GODINE I PRIRODNO KRETANJE[1)]
POPULATION – MID-YEAR ESTIMATE AND NATURAL CHANGE[1)]

	Stanovništvo − procjena sredinom godine, tis. *Population – mid-year estimate, '000*	Živorođeni *Live births*	Umrli[2)] *Deaths[2)]*	Prirodni prirast *Natural increase*	Brakovi *Marital statistics*		
					sklopljeni *Marriages*	razvedeni *Divorces*	
1996.	4 494	53 811	50 636	3 175	24 596	3 612	*1996*
1997.	4 572	55 501	51 964	3 537	24 517	3 899	*1997*
1998.	4 501	47 068	52 311	-5 243	24 243	3 962	*1998*
1999.	4 554	45 179	51 953	-6 774	23 778	3 721	*1999*
2000.	4 381[3)]	43 746	50 246	-6 500	22 017	4 419	*2000*
2001.	4 437[4)]	40 993	49 552	-8 559	22 076	4 670	*2001*
2002.	4 443	40 094	50 569	-10 475	22 806	4 496	*2002*
2003.	4 442	39 668	52 575	-12 907	22 337	4 934	*2003*
2004.	4 439	40 307	49 756	-9 449	22 700	4 985	*2004*
2005.	4 442	42 492	51 790	-9 298	22 138	4 883	*2005*

1) Promjena u Metodologiji za živorođene i umrle od 1998., a za sklopljene i razvedene brakove od 2000. Vidi Metodološka objašnjenja.
2) Statističkim istraživanjem o umrlima od 1995. do 2005. prikupljeni su podaci o 10 367 osoba umrlih u razdoblju od 1991. do 1995., a upisanih u državne matice umrlih od 1995. do 2005. Taj broj umrlih nije uključen u ukupan broj umrlih za pojedine godine te ih treba uzeti u obzir pri analizi prirodnog prirasta.
3) Prvi rezultati Popisa stanovništva, kućanstava i stanova 2001.
4) Konačni rezultati Popisa stanovništva, kućanstava i stanova 2001.

1) Change in Notes on Methodology for live births and deaths since 1998, on marriages and divorces since 2000. See Notes on Methodology.
2) 1995 – 2005 Death Statistical Survey provided data on 10 367 persons that died in the period from 1991 to 1995, but were registered in the 1995 – 2005 state records of deaths. This number is not included in the number of deaths for particular years, so they must be taken into account in the analysis of natural growth of population.
3) First Results of the 2001 Census
4) Final Results of the 2001 Census

3-2. STOPE PRIRODNOGA KRETANJA STANOVNIŠTVA
NATURAL CHANGE IN POPULATION RATES

	Na 1 000 stanovnika *Per 1 000 inhabitants*			Sklopljeni brakovi na 1 000 stanovnika *Marriages per 1 000 inhabitants*	Razvedeni brakovi na 1 000 sklopljenih *Divorces per 1 000 marriages*	
	živorođeni *Live births*	umrli *Deaths*	prirodni prirast *Natural increase*			
1996.	12,0	11,3	0,7	5,5	146,9	*1996*
1997.	12,1	11,4	0,8[1)]	5,4	159,0	*1997*
1998.	10,5	11,6	-1,2[1)]	5,4	163,4	*1998*
1999.	9,9	11,4	-1,5	5,2	156,5	*1999*
2000.[2)]	10,0	11,5	-1,5	5,0	200,7	*2000[2)]*
2001.[3)]	9,2	11,2	-1,9[1)]	5,0	211,5	*2001[3)]*
2002.	9,0	11,4	-2,4	5,1	197,1	*2002*
2003.	8,9	11,8	-2,9	5,0	220,9	*2003*
2004.	9,1	11,2	-2,1	5,1	219,6	*2004*
2005.	9,6	11,7	-2,1	5,0	220,6	*2005*

1) Stopa prirodnog prirasta nije jednaka razlici stope živorođenih i umrlih zbog zaokruživanja podataka.
2) Relativni pokazatelji izračunani su na temelju prvih rezultata Popisa stanovništva, kućanstava i stanova 2001.
3) Relativni pokazatelji izračunani su na temelju konačnih rezultata Popisa stanovništva, kućanstava i stanova 2001.

1) The rate of natural growth is not equal to the difference of the rate of live births and the rate of deaths, due to the rounding of data.
2) Relative indicators were calculated on the basis of the First Results of the 2001 Census.
3) Relative indicators were calculated on the basis of the Final Results of the 2001 Census.

3-3. PRIRODNO KRETANJE STANOVNIŠTVA − PRVI REZULTATI[1)]
NATURAL CHANGE IN POPULATION – FIRST RESULTS[1)]

		Živorođeni *Live births*	Umrli *Deaths*	Prirodni prirast *Natural increase*	Sklopljeni brakovi *Marriages*	Razvedeni brakovi *Divorces*
2006.	I.	2 832	4 531	-1 699	1 141	320
	II.	3 201	4 275	-1 074	1 427	290
	III.	3 695	4 829	-1 134	1 055	414
	IV.	3 220	3 997	-777	1 476	272
	V.	3 720	4 552	-832	3 129	408
	VI.	3 450	4 144	-694	2 675	289
	VII.	3 469	4 133	-664	2 363	325
	VIII.	3 893	4 280	-387	2 851	330
	IX.	3 480	3 789	-309	3 185	380
	X.	3 765	4 168	-403	2 992	479
	XI.	3 530	4 214	-684	1 946	406
	XII.	4 149	4 260	-111	1 398	359
	I. – XII.	42 404	51 172	-8 768	25 638	4 272

1) Podaci o prirodnom kretanju stanovništva (živorođeni, umrli i sklopljeni brakovi) odnose se na mjesec upisa u državne matice, a ne na mjesec događaja, a podaci o razvedenim brakovima odnose se na mjesec za koji su općinski sudovi dostavili podatke o pravomoćnim presudama.

1) Data on natural change of population (live births, deaths and marriages) relate to the month of registering with register offices and not to the month of event, while data on divorces concern the month in which they were supplied by the municipal courts after valid court decisions.

ŽIVOROĐENI I UMRLI PO MJESECIMA U 2006. – PRVI REZULTATI
LIVE BIRTHS AND DEATHS, BY MONTHS, IN 2006 – FIRST RESULTS

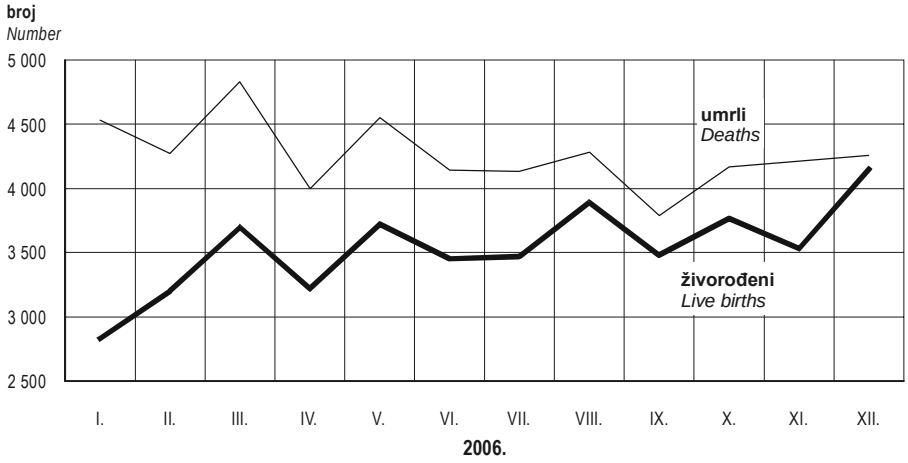

3-4. STANOVNIŠTVO PREMA DOBI I SPOLU − PROCJENA SREDINOM 2005., PROSJEČNA STAROST STANOVNIŠTVA, OČEKIVANO TRAJANJE ŽIVOTA U 2005. I PRVI REZULTATI PROCJENE SREDINOM 2006.
POPULATION, BY AGE AND SEX – 2005 MID-YEAR ESTIMATE, AVERAGE AGE OF POPULATION, LIFE EXPECTANCY, 2005 AND FIRST RESULTS OF 2006 MID-YEAR ESTIMATE

u tis.
'000

	2005.			2006. – prvi rezultati/*First results*			
	ukupno *Total*	muškarci *Men*	žene *Women*	ukupno *Total*	muškarci *Men*	žene *Women*	
Ukupno	4 442,0	2 138,7	2 303,3	4 440,7	2 139,2	2 301,5	*Total*
0 − 4	206,2	106,0	100,2	204,9	105,3	99,6	*0 – 4*
5 − 9	247,5	126,7	120,8	240,1	123,0	117,1	*5 – 9*
10 − 14	254,0	130,0	124,0	252,6	129,3	123,3	*10 – 14*
15 − 19	275,5	140,3	135,2	272,3	138,9	133,4	*15 –19*
20 − 24	309,0	157,7	151,3	304,2	155,2	149,0	*20 – 24*
25 − 29	309,8	157,1	152,7	312,8	158,8	154,0	*25 – 29*
30 − 34	295,7	149,0	146,7	300,4	151,5	148,9	*30 – 34*
35 − 39	305,8	152,8	153,0	297,9	149,2	148,7	*35 – 39*
40 − 44	320,9	159,8	161,1	320,1	159,6	160,5	*40 – 44*
45 − 49	336,4	167,3	169,1	333,0	165,3	167,7	*45 – 49*
50 − 54	327,7	163,5	164,2	332,9	165,6	167,3	*50 – 54*
55 − 59	274,6	132,8	141,8	294,5	143,1	151,4	*55 – 59*
60 − 64	231,0	106,3	124,7	218,9	100,9	118,0	*60 – 64*
65 − 69	245,2	108,0	137,2	241,6	106,5	135,1	*65 – 69*
70 − 74	220,7	89,9	130,8	219,6	90,0	129,6	*70 – 74*
75 i više	282,0	91,5	190,5	294,9	97,0	197,9	*75 and over*
Prosječna starost stanovništva (u godinama)	40,3	38,5	42,0	…	…	…	*Average age of population (years)*
Očekivano trajanje života (u godinama)	75,4	71,8	78,8	…	…	…	*Life expectancy (years)*

4-1. INDEKSI PROIZVODNJE, ZALIHA, ZAPOSLENIH I PROIZVODNOSTI RADA ZA INDUSTRIJU UKUPNO[1] I PREMA GIG-u 2001.[2]
INDICES OF PRODUCTION, STOCKS, EMPLOYEES AND LABOUR PRODUCTIVITY, FOR TOTAL INDUSTRY[1] AND ACCORDING TO MIGs 2001.[2]

2000. = 100

	Proizvodnja *Production*						Zalihe gotovih proizvoda *Stocks of finished goods*	Zaposlenici *Employees*	Proizvodnost rada[3] *Labour Productivity[3]*
	ukupno industrija *Total industry*	intermedijarnih proizvoda (AI) *Intermediate goods (AI)*	energije (AE) *Energy (AE)*	kapitalnih proizvoda (B) *Capital goods (B)*	trajnih proizvoda za široku potrošnju (CD) *Durable consumer goods (CD)*	netrajnih proizvoda za široku potrošnju (CN) *Non-durable consumer goods (CN)*			
2001.	106,0	104,0	102,0	117,4	95,1	106,2	100,3	96,7	109,6
2002.	111,7	110,9	103,5	122,2	98,9	113,7	107,7	92,9	120,1
2003.	116,3	116,6	106,1	125,4	104,2	119,2	108,4	89,7	129,4
2004.	120,6	124,8	108,5	132,8	110,7	120,2	113,1	88,1	136,7
2005.	126,7	130,1	106,6	152,6	110,3	127,5	125,6	89,3	141,7
2004. VI.	119,9	122,5	101,6	139,2	107,4	122,2	113,0	88,4	106,4
VII.	124,9	133,3	109,4	121,6	107,0	129,5	111,7	88,6	105,9
VIII.	116,4	120,5	110,2	125,8	86,3	115,7	108,0	88,5	106,0
IX.	125,8	139,9	107,0	140,2	107,2	122,0	109,7	88,1	105,8
X.	121,4	131,2	103,9	131,0	117,6	120,5	114,0	88,1	105,0
XI.	125,6	126,0	105,8	156,6	121,1	125,5	119,4	88,1	105,2
XII.	127,8	115,2	116,6	148,6	114,2	136,6	119,7	87,3	105,7
2005. I.	105,4	96,5	114,7	122,1	98,6	102,9	121,9	87,8	105,1
II.	111,2	107,6	108,5	132,7	102,7	108,8	125,1	89,1	100,7
III.	124,8	128,4	114,3	148,4	110,6	119,3	125,0	89,2	98,9
IV.	129,3	142,0	101,8	162,0	117,7	123,9	123,5	89,7	100,3
V.	132,9	145,6	99,4	155,3	114,7	132,3	125,8	89,8	101,7
VI.	134,7	142,4	97,3	157,8	113,1	143,4	128,4	89,8	103,2
VII.	131,7	135,0	104,9	146,2	117,3	137,4	128,7	89,8	103,3
VIII.	121,9	124,4	104,0	136,9	86,1	125,9	120,6	89,6	103,4
IX.	133,4	145,8	101,7	161,1	115,6	135,8	121,5	89,4	103,5
X.	130,1	141,5	103,9	163,7	116,2	125,9	124,5	89,5	103,6
XI.	133,6	135,8	110,2	167,2	120,2	137,5	129,5	89,5	103,6
XII.	131,7	116,0	118,1	177,3	110,6	137,4	132,3	88,6	103,6
2006. I.	111,6	103,4	119,1	128,0	104,0	106,8	126,6	88,4	105,2
II.	119,3	113,8	111,8	157,0	116,5	113,9	129,0	88,1	106,8
III.	132,3	139,6	112,0	165,5	116,9	127,9	123,5	88,0	107,0
IV.	125,1	135,9	106,3	158,8	113,1	116,7	122,6	88,1	104,6
V.	138,4	148,4	100,1	184,6	122,4	138,6	121,0	88,3	104,8
VI.	133,2	141,8	95,9	176,7	121,3	134,4	116,8	88,3	104,0
VII.	138,5	138,4	109,9	175,8	115,0	143,7	118,6	88,5	104,5
VIII.	133,8	134,9	104,9	188,6	102,3	133,3	113,8	88,5	105,3
IX.	137,4	151,0	107,1	184,3	136,3	128,2	112,5	88,7	105,1
X.	141,1	153,0	103,8	180,9	134,9	140,2	114,5	88,9	105,4
XI.	142,7	145,9	110,0	192,2	137,4	142,3	121,8	88,8	105,9
XII.	135,7	124,2	115,8	204,9	121,4	132,4	121,6	88,5	105,6

1) Ukupno industrija uključuje područja C, D i E NKD-a 2002.
2) Primijenjene nove definicije GIG-a 2001., vidi Metodološka objašnjenja.
3) Indeksi proizvodnosti rada pokazuju dinamiku od siječnja do mjeseca kod kojeg je iskazan podatak u usporedbi s istim razdobljem prethodne godine.

1) Total industry includes the NKD 2002. sections C, D and E.
2) New definitions of MIG 2001. were applied, see Notes on Methodology.
3) Labour productivity show the change in the period from January to the month for which the data are given, compared with the same period of the previous year.

4-2. INDEKSI FIZIČKOG OBUJMA INDUSTRIJSKE PROIZVODNJE ZA INDUSTRIJU UKUPNO I PO PODRUČJIMA I ODJELJCIMA NKD-a 2002.
INDUSTRIAL PRODUCTION VOLUME INDICES, FOR TOTAL INDUSTRY AND ACCORDING TO NKD 2002. SECTIONS AND DIVISIONS

2000. = 100

	2003.	2004.	2005.	2005.		2006.						
				XI.	XII.	I.	VII.	VIII.	IX.	X.	XI.	XII.
Industrija ukupno *Total industry*	116,3	120,6	126,7	133,6	131,7	111,6	138,5	133,8	137,4	141,1	142,7	135,7
C Rudarstvo i vađenje *Mining and quarrying*	122,1	118,1	114,6	118,7	108,1	107,0	136,4	129,0	135,8	136,7	135,1	129,0
11 Vađenje sirove nafte i zemnog plina; uslužne djelatnosti u vezi s vađenjem nafte i plina, osim istraživanja *Extraction of crude petroleum and natural gas; service activities incidental to oil and gas extraction, excluding surveying*	96,8	95,9	94,3	94,0	98,1	98,3	106,0	105,4	104,7	104,6	103,9	107,1
14 Vađenje ostalih ruda i kamena *Other mining and quarrying*	192,1	175,0	164,9	185,2	120,4	105,4	226,3	190,0	229,2	234,7	229,4	181,7
D Prerađivačka industrija *Manufacturing*	116,8	121,6	129,5	137,0	133,6	107,8	142,5	138,6	141,7	146,2	147,8	138,1
15 Proizvodnja hrane i pića *Manufacture of food products and beverages*	118,7	122,0	130,4	141,3	142,7	101,3	162,6	156,0	137,1	148,0	139,9	136,0
16 Proizvodnja duhanskih proizvoda *Manufacture of tobacco products*	114,1	119,1	113,7	103,9	114,3	92,9	107,4	114,1	92,1	86,3	120,8	126,8
17 Proizvodnja tekstila *Manufacture of textiles*	107,0	101,1	96,5	97,3	86,2	80,9	95,9	70,9	105,1	104,2	96,4	80,2
18 Proizvodnja odjeće; dorada i bojenje krzna *Manufacture of wearing apparel; dressing and dyeing of fur*	83,0	62,3	57,6	57,3	51,6	57,5	50,4	32,7	48,8	48,6	51,5	44,7
19 Štavljenje i obrada kože; proizvodnja kovčega i torba, ručnih torbica, sedlarskih i remenarskih proizvoda i obuće *Tanning and dressing of leather, manufacture of luggage, handbags, saddlery, harness and footwear*	84,7	83,0	75,8	76,6	79,0	89,8	105,1	76,4	112,9	113,6	115,9	90,4
20 Prerada drva, proizvodnja proizvoda od drva i pluta, osim namještaja; proizvodnja predmeta od slame i pletarskih materijala *Manufacture of wood and of products of wood and cork, except furniture; manufacture of articles of straw and plaiting materials*	95,0	104,8	110,4	118,9	102,0	107,0	114,2	87,8	119,3	128,8	128,9	117,7
21 Proizvodnja celuloze, papira i proizvoda od papira *Manufacture of pulp, paper and paper products*	125,8	127,7	134,6	138,6	124,9	131,9	151,7	150,4	149,0	158,2	157,6	143,0
22 Izdavačka i tiskarska djelatnost te umnožavanje snimljenih zapisa *Publishing, printing and reproduction of recorded media*	165,1	178,5	206,7	211,7	233,5	181,1	236,9	237,9	217,5	235,2	252,6	234,2
23 Proizvodnja koksa, naftnih derivata i nuklearnoga goriva *Manufacture of coke, refined petroleum products and nuclear fuel*	101,4	100,1	94,4	104,3	102,7	82,8	98,1	96,8	99,1	72,6	98,9	99,0
24 Proizvodnja kemikalija i kemijskih proizvoda *Manufacture of chemicals and chemical products*	90,4	99,0	97,1	102,4	81,3	77,8	71,7	78,3	95,5	107,1	107,7	85,7
25 Proizvodnja proizvoda od gume i plastike *Manufacture of rubber and plastic products*	126,0	128,1	146,3	147,7	134,2	117,0	149,5	127,9	169,6	164,1	153,2	124,5
26 Proizvodnja ostalih nemetalnih mineralnih proizvoda *Manufacture of other non-metallic mineral products*	131,6	133,6	141,6	153,5	116,4	95,4	179,1	169,9	176,0	183,2	167,5	141,3
27 Proizvodnja metala *Manufacture of basic metals*	98,7	123,9	129,7	139,9	114,9	136,4	128,3	134,4	132,0	140,3	143,2	117,6
28 Proizvodnja proizvoda od metala, osim strojeva i opreme *Manufacture of fabricated metal products, except machinery and equipment*	136,6	146,7	160,8	188,1	164,5	134,4	181,5	177,3	205,2	189,4	191,7	194,9
29 Proizvodnja strojeva i uređaja, d. n. *Manufacture of machinery and equipment n.e.c.*	132,7	151,4	178,2	190,3	234,1	141,0	234,4	276,8	222,1	195,2	255,3	259,2
30 Proizvodnja uredskih strojeva i računala *Manufacture of office machinery and computers*	70,9	55,7	73,0	47,5	117,9	26,2	33,9	50,1	41,0	49,4	40,9	135,9
31 Proizvodnja električnih strojeva i aparata, d. n. *Manufacture of electrical machinery and apparatus, n.e.c.*	145,7	142,5	164,8	141,8	209,6	116,7	166,0	127,3	155,8	181,8	161,0	194,7
32 Proizvodnja radiotelevizijskih i komunikacijskih aparata i opreme *Manufacture of radio, television and communication equipment and apparatus*	68,6	59,7	71,6	81,1	91,3	75,6	99,1	116,3	117,2	117,7	114,9	119,9
33 Proizvodnja medicinskih, preciznih i optičkih instrumenata te satova *Manufacture of medical, precision and optical instruments watches and clocks*	105,2	111,9	134,6	124,1	174,2	115,5	136,8	77,1	138,4	133,3	114,0	112,7
34 Proizvodnja motornih vozila, prikolica i poluprikolica *Manufacture of motor vehicles, trailers and semi-trailers*	151,4	183,6	199,2	246,4	254,5	236,0	248,6	180,5	231,0	244,2	237,2	237,6
35 Proizvodnja ostalih prijevoznih sredstava *Manufacture of other transport equipment*	124,0	144,6	150,2	167,2	130,6	124,1	129,3	152,5	142,7	156,7	164,0	128,7
36 Proizvodnja namještaja, prerađivačka industrija, d. n. *Manufacture of furniture; manufacturing, n.e.c.*	119,6	125,9	120,5	128,0	116,7	112,7	121,4	113,8	151,9	142,2	139,0	129,8
37 Reciklaža *Recycling*	122,3	178,3	204,0	210,8	216,6	190,9	272,1	271,3	273,6	258,7	289,5	196,9
E Opskrba električnom energijom, plinom i vodom *Electricity, gas and water supply*	110,1	114,7	113,5	117,1	128,5	134,8	112,9	105,3	108,7	108,9	113,7	122,0
40 Opskrba električnom energijom, plinom, parom i toplom vodom *Electricity, gas, steam and hot water supply*	112,9	119,2	117,9	124,0	137,3	147,3	111,6	105,8	110,0	113,0	119,5	130,6
41 Skupljanje, pročišćavanje i distribucija vode *Collection, purification and distribution of water*	93,3	90,6	89,4	82,5	84,6	69,3	118,8	101,8	100,9	87,0	83,2	77,0

4-3. INDEKSI FIZIČKOG OBUJMA INDUSTRIJSKE PROIZVODNJE ZA INDUSTRIJU UKUPNO I PO PODRUČJIMA I ODJELJCIMA NKD-a 2002.
INDICES INDUSTRIAL PRODUCTION VOLUME INDICES FOR TOTAL INDUSTRY AND ACCORDING TO NKD 2002. SECTIONS AND DIVISIONS

	2004. / Ø 2003.	2005. / Ø 2004.	I. – XII. 2005. / I. – XII. 2004.	I. – XII. 2006. / I. – XII. 2005.	2005. / Ø 2005.		2006. / Ø 2005.					
					XI.	XII.	I.	VIII.	IX.	X.	XI.	XII.
Industrija ukupno *Total industry*	103,7	105,1	105,1	104,5	105,4	103,9	88,1	105,6	108,4	111,3	112,6	107,1
C Rudarstvo i vađenje *Mining and quarrying*	96,8	97,0	97,0	110,3	103,6	94,3	93,4	112,6	118,5	119,3	117,9	112,6
11 Vađenje sirove nafte i zemnog plina; uslužne djelatnosti u vezi s vađenjem nafte i plina, osim istraživanja *Extraction of crude petroleum and natural gas; service activities incidental to oil and gas extraction, excluding surveying*	99,2	98,3	98,3	107,6	99,6	104,0	104,2	111,7	111,0	110,9	110,2	113,5
14 Vađenje ostalih ruda i kamena *Other mining and quarrying*	91,1	94,3	94,3	117,6	112,3	73,0	63,9	115,2	139,0	142,3	139,1	110,2
D Prerađivačka industrija *Manufacturing*	104,1	106,5	106,5	104,5	105,8	103,2	83,2	107,0	109,4	112,9	114,1	106,6
15 Proizvodnja hrane i pića *Manufacture of food products and beverages*	102,7	106,9	106,9	105,0	108,3	109,4	77,7	119,6	105,1	113,5	107,3	104,3
16 Proizvodnja duhanskih proizvoda *Manufacture of tobacco products*	104,4	95,4	95,4	92,3	91,4	100,6	81,7	100,4	81,0	75,9	106,3	111,6
17 Proizvodnja tekstila *Manufacture of textiles*	94,4	95,5	95,5	97,4	100,8	89,3	83,8	73,5	108,9	107,9	99,9	83,1
18 Proizvodnja odjeće; dorada i bojenje krzna *Manufacture of wearing apparel; dressing and dyeing of fur*	75,0	92,4	92,4	86,6	99,5	89,6	99,9	56,8	84,7	84,4	89,4	77,7
19 Štavljenje i obrada kože; proizvodnja kovčega i torba, ručnih torbica, sedlarskih i remenarskih proizvoda i obuće *Tanning and dressing of leather, manufacture of luggage, handbags, saddlery, harness and footwear*	98,1	91,3	91,3	129,8	101,0	104,2	118,4	100,8	148,9	149,8	152,9	119,3
20 Prerada drva, proizvodnja proizvoda od drva i pluta, osim namještaja; proizvodnja predmeta od slame i pletarskih materijala *Manufacture of wood and of products of wood and cork, except furniture; manufacture of articles of straw and plaiting materials*	110,3	105,3	105,3	106,7	107,8	92,4	97,0	79,6	108,1	116,7	116,8	106,7
21 Proizvodnja celuloze, papira i proizvoda od papira *Manufacture of pulp, paper and paper products*	101,5	105,4	105,4	108,0	102,9	92,8	98,0	111,7	110,7	117,5	117,1	106,2
22 Izdavačka i tiskarska djelatnost te umnožavanje snimljenih zapisa *Publishing, printing and reproduction of recorded media*	108,2	115,8	115,8	107,2	102,4	113,0	87,6	115,1	105,2	113,8	122,2	113,3
23 Proizvodnja koksa, naftnih derivata i nuklearnoga goriva *Manufacture of coke, refined petroleum products and nuclear fuel*	98,7	94,3	94,3	87,2	110,5	108,8	87,7	102,5	105,0	76,9	104,8	104,9
24 Proizvodnja kemikalija i kemijskih proizvoda *Manufacture of chemicals and chemical products*	109,5	98,1	98,1	93,5	105,4	83,7	80,1	80,6	98,3	110,3	110,9	88,2
25 Proizvodnja proizvoda od gume i plastike *Manufacture of rubber and plastic products*	101,7	114,2	114,2	97,5	101,0	91,8	80,0	87,4	115,9	112,2	104,7	85,1
26 Proizvodnja ostalih nemetalnih mineralnih proizvoda *Manufacture of other non-metallic mineral products*	101,5	105,9	105,9	110,4	108,4	82,2	67,4	120,0	124,3	129,4	118,3	99,8
27 Proizvodnja metala *Manufacture of basic metals*	125,5	104,7	104,7	103,6	107,8	88,6	105,2	103,6	101,8	108,2	110,4	90,7
28 Proizvodnja proizvoda od metala, osim strojeva i opreme *Manufacture of fabricated metal products, except machinery and equipment*	107,3	109,6	109,6	107,1	117,0	102,3	83,6	110,3	127,6	117,8	119,2	121,2
29 Proizvodnja strojeva i uređaja, d. n. *Manufacture of machinery and equipment n.e.c.*	114,1	117,7	117,7	126,9	106,8	131,3	79,1	155,3	124,6	109,5	143,2	145,4
30 Proizvodnja uredskih strojeva i računala *Manufacture of office machinery and computers*	78,5	131,0	131,0	72,8	65,1	161,5	35,9	68,6	56,2	67,7	56,0	186,2
31 Proizvodnja električnih strojeva i aparata, d. n. *Manufacture of electrical machinery and apparatus, n.e.c.*	97,8	115,7	115,7	92,8	86,0	127,2	70,8	77,2	94,5	110,3	97,7	118,1
32 Proizvodnja radiotelevizijskih i komunikacijskih aparata i opreme *Manufacture of radio, television and communication equipment and apparatus*	87,1	120,0	120,0	141,2	113,3	127,5	105,6	162,4	163,7	164,3	160,4	167,4
33 Proizvodnja medicinskih, preciznih i optičkih instrumenata te satova *Manufacture of medical, precision and optical instruments, watches and clocks*	106,4	120,3	120,3	95,3	92,2	129,4	85,8	57,3	102,8	99,0	84,7	83,7
34 Proizvodnja motornih vozila, prikolica i poluprikolica *Manufacture of motor vehicles, trailers and semi-trailers*	121,3	108,5	108,5	119,8	123,7	127,8	118,5	90,6	116,0	122,6	119,1	119,3
35 Proizvodnja ostalih prijevoznih sredstava *Manufacture of other transport equipment*	116,6	103,9	103,9	97,3	111,3	86,9	82,6	101,5	95,0	104,3	109,2	85,7
36 Proizvodnja namještaja, prerađivačka industrija, d. n. *Manufacture of furniture; manufacturing, n.e.c.*	105,3	95,8	95,8	106,4	106,2	96,8	93,5	94,4	126,0	118,0	115,3	107,7
37 Reciklaža *Recycling*	145,7	114,4	114,4	119,4	103,3	106,2	93,6	133,0	134,1	126,8	141,9	96,5
E Opskrba električnom energijom, plinom i vodom *Electricity, gas and water supply*	104,2	98,9	98,9	101,6	103,2	113,2	118,8	92,8	95,8	96,0	100,2	107,5
40 Opskrba električnom energijom, plinom, parom i toplom vodom *Electricity, gas, steam and hot water supply*	105,7	98,9	98,9	102,0	105,1	116,4	124,9	89,7	93,3	95,8	101,3	110,7
41 Skupljanje, pročišćavanje i distribucija vode *Collection, purification and distribution of water*	97,1	98,7	98,7	98,9	92,3	94,6	77,5	113,8	112,9	97,3	93,1	86,1

4-4. DESEZONIRANE VREMENSKE SERIJE INDEKSA FIZIČKOG OBUJMA INDUSTRIJSKE PROIZVODNJE I TREND-INDEKSI ZA INDUSTRIJU UKUPNO I PO PODRUČJIMA NKD-a 2002.
SEASONALLY ADJUSTED SERIES OF INDUSTRIAL PRODUCTION VOLUME INDICES AND TREND, FOR TOTAL INDUSTRY AND ACCORDING TO NKD 2002. SECTIONS

2000. = 100

	Industrija ukupno *Total Industry*			C Rudarstvo i vađenje *C Mining and quarrying*			D Prerađivačka industrija *D Manufacturing*			E Opskrba električnom energijom, plinom i vodom *E Electricity, gas and water supply*		
	izvorni indeksi *Original indices*	desezonirani indeksi *Seasonally adjusted indices*	trend-indeksi *Trend indices*	izvorni indeksi *Original indices*	desezonirani indeksi *Seasonally adjusted indices*	trend-indeksi *Trend indices*	izvorni indeksi *Original indices*	desezonirani indeksi *Seasonally adjusted indices*	trend-indeksi *Trend indices*	izvorni indeksi *Original indices*	desezonirani indeksi *Seasonally adjusted indices*	trend-indeksi *Trend indices*
2004. XII.	127,8	122,9	122,1	113,6	118,2	115,2	128,8	124,8	124,1	126,8	111,7	110,7
2005. I.	105,4	122,8	122,6	101,3	114,6	115,0	102,6	125,3	124,8	125,1	107,9	110,3
II.	111,2	121,5	123,2	96,4	111,4	114,8	110,7	123,6	125,5	120,7	112,0	112,2
III.	124,8	122,2	124,3	111,6	113,2	115,2	125,9	123,9	126,7	123,2	115,2	114,0
IV.	129,3	128,0	125,7	121,9	117,5	115,7	132,7	131,1	128,5	110,1	112,0	113,4
V.	132,9	127,9	126,8	123,7	117,6	116,2	137,8	130,7	130,0	104,8	112,9	113,3
VI.	134,7	129,5	127,3	114,9	119,4	116,2	141,1	133,3	130,6	102,0	113,8	114,4
VII.	131,7	127,8	127,4	120,2	114,1	115,9	135,8	130,6	130,5	109,3	115,4	115,2
VIII.	121,9	125,3	127,3	116,8	114,7	115,8	124,3	127,6	130,3	108,6	114,5	114,4
IX.	133,4	128,4	127,5	118,8	114,4	115,9	138,7	131,8	130,4	104,5	111,4	113,1
X.	130,1	126,7	127,9	122,7	115,6	116,2	134,0	129,2	130,7	107,7	113,5	113,9
XI.	133,6	128,8	128,3	118,7	113,8	116,6	137,0	131,3	131,0	117,1	115,7	115,8
XII.	131,7	130,1	128,6	108,1	113,6	117,5	133,6	133,2	131,2	128,5	116,7	117,1
2006. I.	111,6	127,5	128,8	107,0	119,6	118,9	107,8	128,9	131,2	134,8	117,7	117,7
II.	119,3	129,8	129,0	106,2	121,1	120,3	118,9	132,0	131,3	125,8	117,1	117,3
III.	132,3	128,5	129,3	119,1	119,9	121,6	134,3	130,8	131,6	124,0	115,9	116,9
IV.	125,1	128,0	129,9	127,8	123,7	123,0	126,0	129,6	132,2	115,2	117,3	117,1
V.	138,4	131,5	130,8	129,5	123,8	124,4	143,6	134,3	133,4	108,5	116,4	116,9
VI.	133,2	130,2	131,8	124,6	126,5	125,8	138,5	133,2	134,8	103,1	115,8	116,9
VII.	138,5	134,2	133,1	136,4	128,6	127,0	142,5	137,0	136,3	112,9	118,0	116,1
VIII.	133,8	135,2	134,1	129,0	127,1	128,1	138,6	139,3	137,6	105,3	110,9	114,4
IX.	137,4	134,3	135,0	135,8	130,2	129,1	141,7	137,1	138,5	108,7	116,1	114,9
X.	141,1	135,8	135,8	136,7	129,9	130,1	146,2	139,3	139,6	108,9	115,0	115,2
XI.	142,7	137,5	136,7	135,1	132,4	130,9	147,8	141,6	140,8	113,7	113,4	113,5
XII.	135,7	137,5	137,5	129,0	132,3	131,6	138,1	141,8	141,7	122,0	110,7	111,7

INDEKSI FIZIČKOG OBUJMA INDUSTRIJSKE PROIZVODNJE UKUPNO I PO PODRUČJIMA NKD-a 2002. OD 2004. DO 2006.
INDUSTRIAL PRODUCTION VOLUME INDICES, TOTAL AND ACCORDING TO NKD 2002. SECTIONS, 2004 – 2006

Ukupno industrija
Total industry

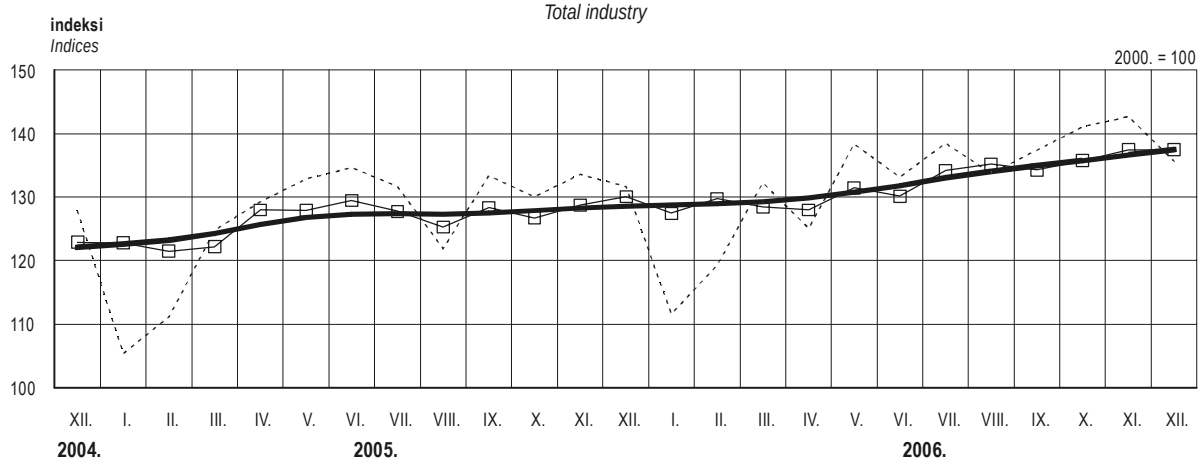

Područja NKD-a 2002. u 2005. i 2006.
NKD 2002. sections, 2005 and 2006

C Rudarstvo i vađenje
Mining and quarrying

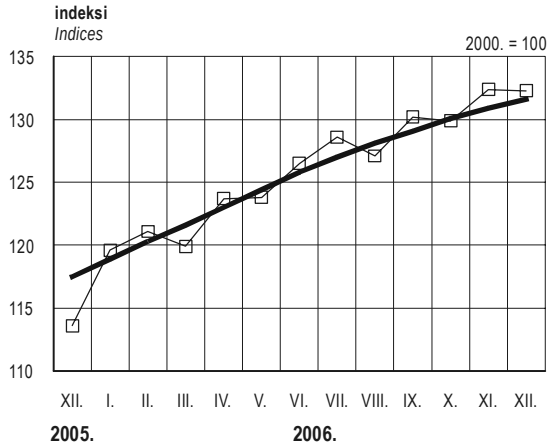

D Prerađivačka industrija
Manufacturing

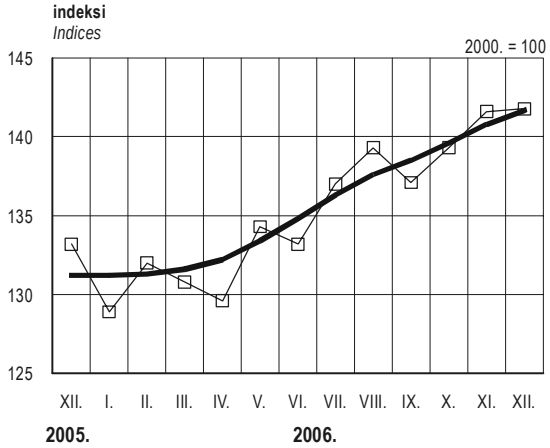

E Opskrba električnom energijom, plinom i vodom
Electricity, gas and water supply

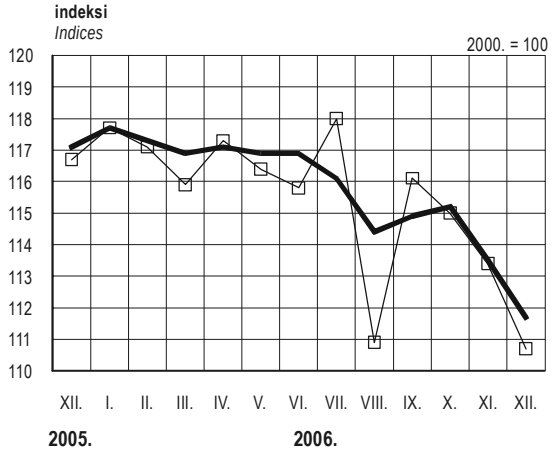

izvorni indeksi
Basic indices

desezonirani indeksi
Seasonally adjusted indices

trend-ciklus
Trend cycle

4-5. DESEZONIRANE VREMENSKE SERIJE INDEKSA FIZIČKOG OBUJMA INDUSTRIJSKE PROIZVODNJE I TREND PREMA GIG-u 2001.[1)]
SEASONALLY ADJUSTED SERIES OF INDUSTRIAL PRODUCTION VOLUME INDICES AND TREND, ACCORDING TO MIGs 2001.[1)]

2000. = 100

	Intermedijarni proizvodi (AI) *Intermediate goods (AI)*			Energija (AE) *Energy (AE)*			Kapitalni proizvodi (B) *Capital goods (B)*			Trajni proizvodi za široku potrošnju (CD) *Durable consumer goods (CD)*			Netrajni proizvodi za široku potrošnju (CN) *Non-durable consumer goods (CN)*		
	izvorni indeksi *Original indices*	desezonirani indeksi *Seasonally adjusted indices*	trend-indeksi *Trend indices*	izvorni indeksi *Original indices*	desezonirani indeksi *Seasonally adjusted indices*	trend-indeksi *Trend indices*	izvorni indeksi *Original indices*	desezonirani indeksi *Seasonally adjusted indices*	trend-indeksi *Trend indices*	izvorni indeksi *Original indices*	desezonirani indeksi *Seasonally adjusted indices*	trend-indeksi *Trend indices*	izvorni indeksi *Original indices*	desezonirani indeksi *Seasonally adjusted indices*	trend-indeksi *Trend indices*
2004. XII.	115,2	125,7	125,9	116,6	105,9	105,1	148,6	135,3	141,3	114,2	114,6	110,8	136,6	125,0	122,4
2005. I.	96,5	127,5	126,5	114,7	103,9	104,8	122,1	147,2	143,2	98,6	108,3	110,5	102,9	123,3	123,2
II.	107,6	123,9	127,0	108,5	104,7	105,7	132,7	145,2	145,1	102,7	104,9	110,3	108,8	123,9	123,9
III.	128,4	123,2	128,0	114,3	109,1	106,9	148,4	144,9	146,9	110,6	106,2	110,5	119,3	121,1	124,7
IV.	142,0	132,3	129,3	101,8	104,5	106,2	162,0	159,0	148,5	117,7	114,3	110,8	123,9	127,4	125,7
V.	145,6	132,6	130,5	99,4	106,2	106,4	155,3	149,5	149,6	114,7	107,1	111,1	132,3	127,3	126,8
VI.	142,4	133,9	131,0	97,3	108,2	107,5	157,8	151,1	150,5	113,1	107,3	111,6	143,4	132,0	127,5
VII.	135,0	130,6	131,1	104,9	107,2	107,3	146,2	147,5	151,5	117,3	119,7	112,1	137,4	127,5	127,8
VIII.	124,4	129,0	131,1	104,0	106,2	106,5	136,9	142,0	152,8	86,1	106,1	112,3	125,9	127,2	128,1
IX.	145,8	131,5	131,3	101,7	105,7	106,3	161,1	154,0	154,8	115,6	112,8	112,7	135,8	132,0	128,2
X.	141,5	131,2	131,6	103,9	107,1	107,1	163,7	158,1	157,0	116,2	110,4	113,1	125,9	123,9	128,2
XI.	135,8	131,8	131,8	110,2	108,3	107,9	167,2	160,5	159,1	120,2	112,4	113,7	137,5	130,4	128,4
XII.	116,0	130,9	132,0	118,1	107,7	108,1	177,3	169,7	160,9	110,6	113,7	114,3	137,4	130,6	128,5
2006. I.	103,4	131,8	132,2	119,1	108,4	108,2	128,0	150,2	162,5	104,0	112,3	114,9	106,8	125,7	128,4
II.	113,8	131,2	132,6	111,8	108,1	107,9	157,0	169,4	164,4	116,5	118,7	115,5	113,9	129,0	128,4
III.	139,6	132,8	133,0	112,0	106,9	107,8	165,5	159,0	166,5	116,9	111,2	116,1	127,9	127,8	128,5
IV.	135,9	131,6	133,6	106,3	108,9	108,0	158,8	161,8	168,9	113,1	112,4	116,9	116,7	126,3	128,8
V.	148,4	133,3	134,4	100,1	106,9	107,5	184,6	175,8	171,8	122,4	113,5	118,0	138,6	130,7	129,2
VI.	141,8	135,3	135,4	95,9	106,8	108,2	176,7	173,0	174,7	121,3	116,9	119,5	134,4	126,5	129,7
VII.	138,4	134,8	136,5	109,9	111,8	109,4	175,8	177,1	177,5	115,0	117,4	121,2	143,7	133,0	130,3
VIII.	134,9	137,4	137,7	104,9	107,2	109,3	188,6	190,6	180,2	102,3	121,0	123,2	133,3	131,7	130,8
IX.	151,0	138,8	139,0	107,1	110,9	109,0	184,3	180,2	182,4	136,3	134,8	125,0	128,2	127,8	131,3
X.	153,0	140,0	140,3	103,8	107,0	108,4	180,9	172,4	184,8	134,9	127,7	126,3	140,2	134,8	131,9
XI.	145,9	141,3	141,5	110,0	108,2	107,5	192,2	185,6	187,8	137,4	129,6	127,2	142,3	134,3	132,3
XII.	124,2	143,2	142,7	115,8	105,8	107,1	204,9	203,2	190,9	121,4	127,1	127,8	132,4	131,1	132,5

1) Preračunane su serije GIG-a na GIG 2001. jer je primijenjena nova definicija GIG-a 2001. u 2006., vidi Metodološka objašnjenja.

1) MIG series were recalculated to MIG 2001, due to applied new definitions of MIG 2001 in 2006, see Notes on Methodology.

INDEKSI FIZIČKOG OBUJMA INDUSTRIJSKE PROIZVODNJE PREMA GIG-u 2001. U 2005. I 2006.
INDUSTRIAL PRODUCTION VOLUME INDICES, ACCORDING TO MIGs 2001., 2005 AND 2006

Intermedijarni proizvodi
Intermediate goods

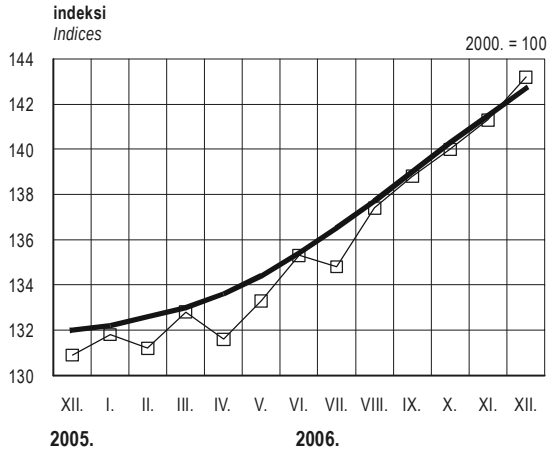

Energija
Energy

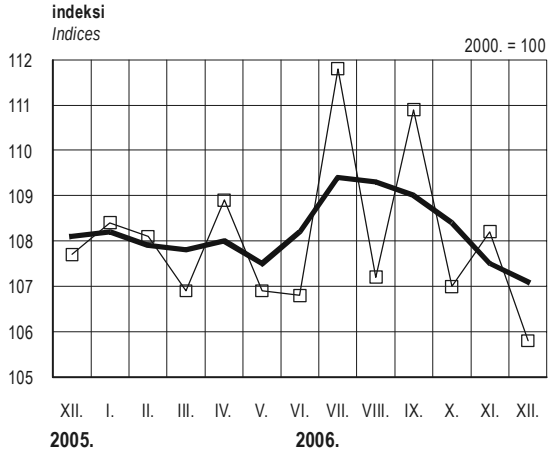

Kapitalni proizvodi
Capital goods

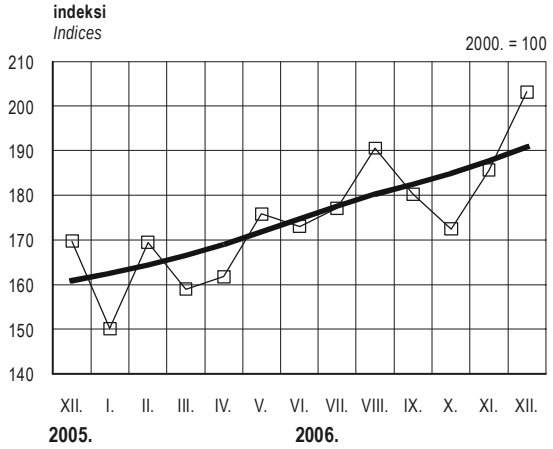

Trajni proizvodi za široku potrošnju
Durable consumer goods

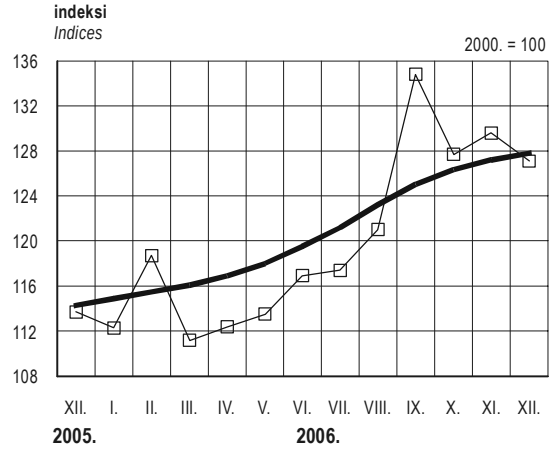

Netrajni proizvodi za široku potrošnju
Non-durable consumer goods

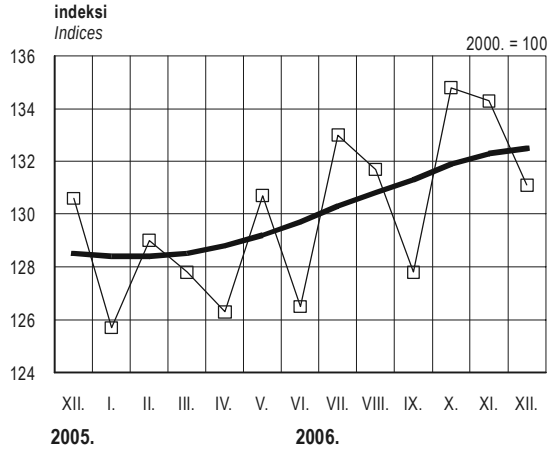

desezonirani indeksi
Seasonally adjusted indices

trend-ciklus
Trend cycle

5-1. AKTIVNO STANOVNIŠTVO U REPUBLICI HRVATSKOJ PREMA PODACIMA ANKETE O RADNOJ SNAZI[1)]

ACTIVE POPULATION (LABOUR FORCE) IN THE REPUBLIC OF CROATIA, BY RESULTS OF THE LABOUR FORCE SURVEY[1)]

u tis.
'000

	Aktivno stanovništvo *Labour force*					
	ukupno *Total*	zaposleni *Persons in employment*				nezaposleni *Unemployed persons*
		ukupno *Total*	zaposlenici *Employees*	samozaposleni *Self-employed persons*	pomažući članovi *Unpaid family workers*	
2001. I. – VI.	1 724	1 460	1 099	289	73	264
VII. – XII.	1 767	1 478	1 127	284	68	289
2002. I. – VI.	1 794	1 521	1 154	294	72	273
VII. – XII.	1 792	1 534	1 179	286	69	259
2003. I. – VI.	1 791	1 538	1 162	313	62	253
VII. – XII.	1 793	1 535	1 166	314	55	259
2004. I. – VI.	1 836	1 583	1 201	331	51	253
VII. – XII.	1 789	1 542	1 189	319	34	246
2005. I. – VI.	1 802	1 566	1 169	356	41	236
VII. – XII.	1 802	1 580	1 194	352	34	222
2006. I. – VI.	1 755	1 548	1 191	321	37	206

1) Anketa je provedena prema definicijama Međunarodne organizacije rada (MOR); vidi Metodološka objašnjenja.

1) This Survey has been conducted according to the definitions of the International Labour Organization (ILO); See the Notes on Methodology.

5-2. ZAPOSLENI PREMA SEKTORIMA DJELATNOSTI

PERSONS IN EMPLOYMENT, BY SECTOR OF ACTIVITY

u tis.
'000

	Ukupno *Total*	Poljoprivredne djelatnosti *Agriculture*	Nepoljoprivredne djelatnosti *Industry*	Uslužne djelatnosti *Services*
2001. I. – VI.	1 460	227	446	788
VII. – XII.	1 478	230	435	813
2002. I. – VI.	1 521	236	454	831
VII. – XII.	1 534	229	453	850
2003. I. – VI.	1 538	259	465	813
VII. – XII.	1 535	258	448	827
2004. I. – VI.	1 583	268	469	845
VII. – XII.	1 542	245	463	834
2005. I. – VI.	1 566	271	446	848
VII. – XII.	1 580	273	455	852
2006. I. – VI.	1 548	228	468	852

5-3. POKAZATELJI AKTIVNOSTI STANOVNIŠTVA PREMA DOBI

INDICATORS OF ACTIVITY ACCORDING TO AGE GROUPS

	Stopa aktivnosti *Activity rate*					Stopa zaposlenosti *Employment population ratio*					Stopa nezaposlenosti[1)] *Unemployment rate[1)]*			
	ukupno *Total*	15 – 24	25 – 49	50 – 64	65+	ukupno *Total*	15 – 24	25 – 49	50 – 64	65+	ukupno *Total*	15 – 24	25 – 49	50 – 64
2001. I. – VI.	49,0	39,6	82,7	37,7	7,0	41,5	23,3	72,1	34,7	6,9	15,3	41,2	12,8	7,9
VII. – XII.	50,3	41,9	82,4	40,9	6,6	42,1	24,4	70,7	37,5	6,6	16,3	41,7	14,2	8,1
2002. I. – VI.	50,9	37,6	83,5	40,6	6,9	43,1	23,8	72,1	37,0	6,8	15,2	36,6	13,7	8,8
VII. – XII.	50,9	39,9	83,3	43,0	5,8	43,5	26,2	72,6	39,3	5,8	14,4	34,4	12,9	8,5
2003. I. – VI.	50,3	37,8	82,7	43,0	7,0	43,2	24,3	72,5	39,2	7,0	14,1	35,9	12,4	8,8
VII. – XII.	50,2	38,4	83,2	44,2	6,9	43,0	24,7	72,6	40,2	6,9	14,4	35,8	12,8	9,0
2004. I. – VI.	51,1	39,5	83,7	46,0	7,6	44,0	26,5	73,1	42,1	7,5	13,8	32,9	12,7	8,4
VII. – XII.	49,9	38,5	83,3	46,6	6,5	43,0	25,5	72,7	42,8	6,4	13,8	33,8	12,7	8,1
2005. I. – VI.	49,9	37,2	84,0	47,4	7,8	43,3	24,9	74,3	43,0	7,7	13,1	33,1	11,6	9,4
VII. – XII.	49,2	38,2	83,2	48,2	6,3	43,2	26,0	74,2	44,3	6,3	12,3	32,0	10,9	8,1
2006. I. – VI.	48,3	32,8	81,8	49,3	6,5	42,6	23,4	72,8	45,3	6,5	11,8	28,7	11,0	8,2

1) Stopa nezaposlenosti prema Anketi o radnoj snazi relevantan je međunarodno usporediv pokazatelj nezaposlenosti u nekoj zemlji.

1) The unemployment rate obtained from the results of the Labour Force Survey is a relevant internationally comparable indicator of unemployment in a country.

5-4. AKTIVNO STANOVNIŠTVO U REPUBLICI HRVATSKOJ PREMA ADMINISTRATIVNIM IZVORIMA PO SPOLU
ACTIVE POPULATION (LABOUR FORCE) IN THE REPUBLIC OF CROATIA ACCORDING TO ADMINISTRATIVE SOURCES, BY SEX

	Ø 2005.		XI. 2006.		XII. 2006.		
	ukupno *Total*	žene *Women*	ukupno *Total*	žene *Women*	ukupno *Total*	žene *Women*	
Aktivno stanovništvo	1 729 312	821 847	1 726 535	824 492	1 719 747	821 289	*Active population (labour force)*
Ukupno zaposleni	1 420 574	641 051	1 434 266	647 062	1 426 594	643 640	*Total persons in employment*
Zaposleni u pravnim osobama[1)]	1 113 208	500 436	1 130 391	510 263	1 124 697	507 438	*Persons in paid employment in legal entities[1)]*
Zaposleni u obrtu i slobodnim profesijama[2)]	258 332	116 793	260 455	116 454	258 678	115 863	*Persons in employment in crafts and trades and free-lances[2)]*
Osiguranici poljoprivrednici[2)]	49 034	23 822	43 420	20 345	43 219	20 339	*Insured persons private farmers[2)]*
Nezaposleni[3)]	308 738	180 796	292 269	177 430	293 153	177 649	*Unemployed persons[3)]*
Stopa registrirane nezaposlenosti, %[4)]	17,9	22,0	16,9	21,5	17,0	21,6	*Unemployment rate, %[4)]*

1) Podaci za studeni i prosinac 2006. privremeni su.
2) Podaci su preuzeti iz evidencije aktivnih osiguranika Hrvatskog zavoda za mirovinsko osiguranje.
3) Podaci su preuzeti od Hrvatskog zavoda za zapošljavanje.
4) Stopa registrirane nezaposlenosti izračunana je kao odnos nezaposlenih prema ukupnome aktivnom stanovništvu.

1) Data for November and December 2006 are provisional.
2) Data taken from the records of active insured persons kept at the Croatian Institute for Pension Insurance.
3) Data taken from the Croatian Employment Service.
4) The registreted unemployment rate is calculated as a ratio of unemployed persons and total active population (labour force).

5-5. STRUKTURA UKUPNO ZAPOSLENIH U REPUBLICI HRVATSKOJ PREMA ADMINISTRATIVNIM IZVORIMA PO SPOLU
COMPOSITION OF TOTAL PERSONS IN EMPLOYMENT IN THE REPUBLIC OF CROATIA ACCORDING TO ADMINISTRATIVE SOURCES, BY SEX

	Ø 2005.		XI. 2006.		XII. 2006.		
	ukupno *Total*	žene *Women*	ukupno *Total*	žene *Women*	ukupno *Total*	žene *Women*	
Ukupno zaposleni, %	100,0	100,0	100,0	100,0	100,0	100,0	*Total persons in employment, %*
Zaposleni u pravnim osobama[1)]	78,4	78,1	78,8	78,9	78,8	78,8	*Persons in paid employment in legal entities[1)]*
Zaposleni u obrtu i slobodnim profesijama[2)]	18,2	18,2	18,2	18,0	18,2	18,0	*Persons in employment in crafts and trades and free-lances[2)]*
Osiguranici poljoprivrednici[2)]	3,5	3,7	3,0	3,1	3,0	3,2	*Insured persons private farmers[2)]*

1) Podaci za studeni i prosinac 2006. privremeni su.
2) Podaci su preuzeti iz evidencije aktivnih osiguranika Hrvatskog zavoda za mirovinsko osiguranje.

1) Data for November and December 2006 are provisional.
2) Data taken from the records of active insured persons kept at the Croatian Institute for Pension Insurance.

5-6. ZAPOSLENI U PRAVNIM OSOBAMA I PROSJEČNA MJESEČNA ISPLAĆENA NETO I BRUTO PLAĆA PO ZAPOSLENOME
PERSONS IN PAID EMPLOYMENT IN LEGAL ENTITIES, AVERAGE MONTHLY PAID OFF NET AND GROSS EARNING PER PERSON IN PAID EMPLOYMENT

	Zaposleni *Persons in paid employment*		Isplaćena neto plaća po zaposlenome *Paid off net earning per person in paid employment*			Bruto plaća po zaposlenome *Gross earning per person in paid employment*		
	ukupno, tis. *Total, in '000*	indeksi/*Indices*, Ø 2005. = 100	iznos, kune *Amount, kuna*	indeksi/*Indices*, Ø 2005. = 100		iznos, kune *Amount, kuna*	indeksi/*Indices*, Ø 2005. = 100	
				nominalni *Nominal*	realni *Real*		nominalni *Nominal*	realni *Real*
2004. I.	1 078	96,8	4 070	93,0	96,6	5 815	93,1	100,1
II.	1 091	98,0	4 003	91,5	95,0	5 714	91,5	100,0
III.	1 096	98,5	4 153	94,9	98,4	5 962	95,4	99,0
IV.	1 100	98,8	4 129	94,4	97,8	5 927	94,9	98,3
V.	1 107	99,5	4 169	95,3	98,0	5 994	95,9	98,7
VI.	1 114	100,1	4 226	96,6	99,7	6 084	97,4	100,5
VII.	1 119	100,5	4 209	96,2	99,7	6 043	96,7	100,2
VIII.	1 116	100,3	4 178	95,5	98,8	5 995	96,0	99,4
IX.	1 112	99,9	4 132	94,4	97,9	5 925	94,8	98,3
X.	1 107	99,5	4 128	94,3	97,4	5 915	94,7	97,8
XI.	1 102	99,0	4 352	99,5	102,3	6 276	100,4	103,2
XII.	1 094	98,3	4 312	98,5	100,5	6 139	98,3	100,3
2005. I.	1 087	97,7	4 236	96,8	98,5	6 013	96,2	97,9
II.	1 096	98,5	4 193	95,8	96,4	5 965	95,5	96,1
III.	1 099	98,7	4 390	100,3	100,2	6 280	100,5	100,4
IV.	1 104	99,2	4 287	98,0	98,1	6 112	97,8	97,9
V.	1 113	100,0	4 436	101,4	101,5	6 358	101,8	101,9
VI.	1 122	100,8	4 432	101,3	101,5	6 348	101,6	101,8
VII.	1 128	101,3	4 352	99,5	100,0	6 199	99,2	99,7
VIII.	1 129	101,4	4 417	100,9	101,3	6 306	100,9	101,3
IX.	1 125	101,1	4 352	99,5	99,4	6 202	99,3	99,2
X.	1 123	100,9	4 339	99,2	98,4	6 184	99,0	98,2
XI.	1 119	100,5	4 595	105,0	104,0	6 588	105,4	104,4
XII.	1 112	99,9	4 473	102,2	100,6	6 409	102,6	101,0
2006. I.	1 106	99,4	4 458	101,9	99,7	6 386	102,2	100,0
II.[1)]	1 102	99,0	4 405	100,7	97,7	6 326	101,2	98,3
III.[1)]	1 105	99,2	4 602	105,2	102,0	6 650	106,4	103,2
IV.[1)]	1 112	99,9	4 494	102,7	99,3	6 459	103,4	100,0
V.[1)]	1 121	100,7	4 686	107,1	103,1	6 780	108,5	104,4
VI.[1)]	1 130	101,5	4 640	106,0	102,2	6 684	107,0	103,1
VII.[1)]	1 137	102,1	4 557	104,1	101,2	6 550	104,8	101,9
VIII.[1)]	1 138	102,2	4 633	105,9	102,8	6 672	106,8	103,7
IX.[1)]	1 135	102,0	4 542	103,8	100,8	6 530	104,5	101,5
X.[1)]	1 133	101,8	4 585	104,8	101,8	6 593	105,5	102,6
XI.[1)]	1 130	101,5	4 883	111,6	107,7	7 097	113,6	109,6

1) Privremeni podaci – odnosi se samo na podatke o zaposlenima.

1) Provisional data – relate only to the data on persons in paid employment.

5-7. ZAPOSLENI U OBRTU I U DJELATNOSTIMA SLOBODNIH PROFESIJA PREMA SPOLU I NKD-u 2002.
PERSONS IN EMPLOYMENT IN CRAFTS AND TRADES AND FREE-LANCES, BY SEX AND NKD 2002.

	Zaposleni u obrtu i u djelatnostima slobodnih profesija *Persons in employment in crafts and trades and free-lances*				Zaposleni u obrtu *Persons in employment in crafts*				Zaposleni u djelatnostima slobodnih profesija *Persons in employment in free-lances*			
	XI. 2006.		XII. 2006.		XI. 2006.		XII. 2006.		XI. 2006.		XII. 2006.	
	ukupno *Total*	žene *Women*	ukupno *Total*	žene *Women*	ukupno *Total*	žene *Women*	ukupno *Total*	žene *Women*	ukupno *Total*	žene *Women*	ukupno *Total*	žene *Women*
Ukupno *Total*	260 455	116 454	258 678	115 863	245 540	108 219	243 755	107 613	14 915	8 235	14 923	8 250
A Poljoprivreda, lov i šumarstvo *Agriculture, hunting and forestry*	4 298	1 532	4 281	1 534	4 298	1 532	4 281	1 534	-	-	-	-
B Ribarstvo *Fishing*	2 883	328	2 857	324	2 883	328	2 857	324	-	-	-	-
C Rudarstvo i vađenje *Mining and quarrying*	372	107	373	108	372	107	373	108	-	-	-	-
D Prerađivačka industrija *Manufacturing*	43 833	16 458	43 534	16 374	43 833	16 458	43 534	16 374	-	-	-	-
E Opskrba električnom energijom, plinom i vodom *Electricity, gas and water supply*	-	-	-	-	-	-	-	-	-	-	-	-
F Građevinarstvo *Construction*	37 967	3 910	37 547	3 918	37 967	3 910	37 547	3 918	-	-	-	-
G Trgovina na veliko i na malo; popravak motornih vozila i motocikla te predmeta za osobnu uporabu i kućanstvo *Wholesale and retail trade; repair of motor vehicles, motorcycles and personal and household goods*	48 274	25 957	48 013	25 838	47 841	25 547	47 582	25 430	433	410	431	408
H Hoteli i restorani *Hotels and restaurants*	38 200	20 255	37 883	20 095	38 200	20 255	37 883	20 095	-	-	-	-
I Prijevoz, skladištenje i veze *Transport, storage and communication*	17 120	2 242	16 991	2 227	17 120	2 242	16 991	2 227	-	-	-	-
J Financijsko posredovanje *Financial intermediation*	1 562	1 036	1 555	1 026	1 270	911	1 260	902	292	125	295	124
K Poslovanje nekretninama, iznajmljivanje i poslovne usluge *Real estate, renting and business activities*	22 537	11 600	22 472	11 572	19 013	10 290	18 944	10 259	3 524	1 310	3 528	1 313
L Javna uprava i obrana; obvezno socijalno osiguranje *Public administration and defence; compulsory social security*	398	6	415	6	11	4	11	4	387	2	404	2
M Obrazovanje *Education*	465	106	472	104	465	106	472	104	-	-	-	-
N Zdravstvena zaštita i socijalna skrb *Health and social work*	12 659	9 981	12 595	9 933	6 534	5 860	6 486	5 817	6 125	4 121	6 109	4 116
O Ostale društvene, socijalne i osobne uslužne djelatnosti *Other community, social and personal service activities*	17 261	12 288	17 195	12 257	14 343	11 221	14 297	11 192	2 918	1 067	2 898	1 065
P Djelatnosti kućanstava *Activities of households*	9 617	8 936	9 508	8 831	9 435	8 780	9 327	8 676	182	156	181	155
Q Izvanteritorijalne organizacije i tijela *Extra-territorial organizations and bodies*	-	-	-	-	-	-	-	-	-	-	-	-
Nerazvrstani prema djelatnosti *Not classified by activity*	3 009	1 712	2 987	1 716	1 955	668	1 910	649	1 054	1 044	1 077	1 067

5-8. PROSJEČNA MJESEČNA ISPLAĆENA NETO I BRUTO PLAĆA PO ZAPOSLENOME U PRAVNIM OSOBAMA PREMA NKD-u 2002. ZA RAZDOBLJE OD RUJNA DO STUDENOG 2006.
AVERAGE MONTHLY PAID OFF NET AND GROSS EARNING PER PERSON IN PAID EMPLOYMENT IN LEGAL ENTITIES, BY NKD 2002. FOR THE PERIOD SEPTEMBER – NOVEMBER 2006

u kunama
Kuna

	Neto/*Net* IX. – XI. 2006.	Bruto/*Gross* IX. – XI. 2006.	
Ukupno	4 670	6 740	*Total*
A Poljoprivreda, lov i šumarstvo	4 157	5 697	*A Agriculture, hunting and forestry*
B Ribarstvo	3 789	5 212	*B Fishing*
C Rudarstvo i vađenje	5 605	8 363	*C Mining and quarrying*
D Prerađivačka industrija	4 301	6 189	*D Manufacturing*
E Opskrba električnom energijom, plinom i vodom	5 298	7 498	*E Electricity, gas and water supply*
F Građevinarstvo	4 126	5 843	*F Construction*
G Trgovina na veliko i na malo; popravak motornih vozila i motocikla te predmeta za osobnu uporabu i kućanstvo	4 064	5 859	*G Wholesale and retail trade; repair of motor vehicles, motorcycles and personal and household goods*
H Hoteli i restorani	3 960	5 641	*H Hotels and restaurants*
I Prijevoz, skladištenje i veze	5 427	7 854	*I Transport, storage and communication*
J Financijsko posredovanje	6 835	10 485	*J Financial intermediation*
K Poslovanje nekretninama, iznajmljivanje i poslovne usluge	5 180	7 843	*K Real estate, renting and business activities*
L Javna uprava i obrana; obvezno socijalno osiguranje	4 931	6 989	*L Public administration and defence; compulsory social security*
M Obrazovanje	4 567	6 524	*M Education*
N Zdravstvena zaštita i socijalna skrb	5 249	7 646	*N Health and social work*
O Ostale društvene, socijalne i osobne uslužne djelatnosti	5 025	7 319	*O Other community, social and personal service activities*
P Djelatnosti kućanstava	-	-	*P Activities of households*
Q Izvanteritorijalne organizacije i tijela	-	-	*Q Extra-territorial organizations and bodies*

5-9. PROSJEČNA MJESEČNA ISPLAĆENA NETO PLAĆA PO ZAPOSLENOME U PRAVNIM OSOBAMA PREMA NKD-u 2002.
AVERAGE MONTHLY PAID OFF NET EARNING PER PERSON IN PAID EMPLOYMENT IN LEGAL ENTITIES, BY NKD 2002.

u kunama
Kuna

	Ø 2004.	Ø 2005.	Ø I. – XI.		2005.			2006.				
			2005.	2006.	IX.	X.	XI.	VIII.	IX.	X.	XI.	
Ukupno	4 173	4 376	4 367	4 591	4 352	4 339	4 595	4 633	4 542	4 585	4 883	*Total*
A Poljoprivreda, lov i šumarstvo	3 530	3 715	3 707	4 096	3 742	3 803	3 843	4 146	4 070	4 128	4 273	*A Agiculture, hunting and forestry*
01 Poljoprivreda, lov i usluge povezane s njima	3 240	3 471	3 465	3 584	3 488	3 556	3 644	3 581	3 723	3 663	3 902	*01 Agriculture, hunting and related service activities*
02 Šumarstvo, sječa drva i usluge povezane s njima	3 901	4 005	3 996	4 798	4 044	4 101	4 087	4 903	4 542	4 772	4 780	*02 Forestry, logging and related service activities*
B Ribarstvo	3 055	3 350	3 347	3 639	3 356	3 439	3 449	3 887	3 745	3 800	3 823	*B Fishing*
05 Ribarstvo, uzgoj riba i usluge povezane s njima	3 055	3 350	3 347	3 639	3 356	3 439	3 449	3 887	3 745	3 800	3 823	*05 Fishing, fish farming and related service activities*
C Rudarstvo i vađenje	4 534	4 973	4 969	5 302	4 998	4 909	5 615	5 389	5 071	5 274	6 462	*C Mining and quarrying*
11 Vađenje sirove nafte i zemnog plina; uslužne djelatnosti u vezi s vađenjem nafte i plina, osim istraživanja	5 049	5 673	5 676	6 134	5 672	5 536	7 264	6 297	5 818	6 058	7 803	*11 Extraction of crude petroleum and natural gas; service activities incidental to oil and extraction, excluding surveying*
14 Vađenje ostalih ruda i kamena	3 573	3 672	3 663	3 944	3 697	3 696	3 506	3 960	3 889	4 041	4 402	*14 Other mining and quarrying*
D Prerađivačka industrija	3 711	3 934	3 926	4 179	3 997	3 904	4 175	4 207	4 173	4 197	4 531	*D Manufacturing*
15 Proizvodnja hrane i pića	4 166	4 383	4 373	4 508	4 431	4 330	4 513	4 534	4 466	4 507	4 846	*15 Manufacture of food products and beverages*
16 Proizvodnja duhanskih proizvoda	5 218	6 075	6 101	6 467	8 399	5 590	6 639	6 804	8 766	6 348	5 909	*16 Manufacture of tobacco products*
17 Proizvodnja tekstila	2 589	2 691	2 688	2 827	2 753	2 714	2 732	2 874	2 867	2 908	2 829	*17 Manufacture of textiles*
18 Proizvodnja odjeće; dorada i bojenje krzna	2 216	2 326	2 322	2 397	2 343	2 282	2 374	2 477	2 379	2 417	2 438	*18 Manufacture of wearing apparel; dressing and dyeing of fur*
19 Štavljenje i obrada kože; proizvodnja kovčega i torba, ručnih torbica, sedlarskih i remenarskih proizvoda i obuće	2 147	2 212	2 202	2 378	2 225	2 230	2 326	2 434	2 378	2 431	2 467	*19 Tanning and dressing of leather; manufacture of luggage, hand-bags, saddlery, harness and footwear*
20 Prerada drva, proizvodnja proizvoda od drva i pluta, osim namještaja; proizvodnja predmeta od slame i pletarskih materijala	2 509	2 643	2 638	2 815	2 670	2 631	2 719	2 900	2 829	2 802	2 828	*20 Manufacture of wood and of products of wood and cork, except furniture; manufacture of articles of straw and plaiting materials*
21 Proizvodnja celuloze, papira i proizvoda od papira	3 367	3 565	3 562	3 778	3 699	3 522	3 744	3 842	3 932	3 791	3 969	*21 Manufacture of pulp, paper and paper products*
22 Izdavačka i tiskarska djelatnost te umnožavanje snimljenih zapisa	4 815	5 080	5 072	5 244	5 050	5 031	5 375	5 315	5 151	5 254	5 745	*22 Publishing, printing and repro-duction of recorded media*
23 Proizvodnja koksa, naftnih derivata nuklearnoga goriva	5 209	6 047	6 035	6 567	6 097	6 023	7 665	6 773	6 428	6 618	8 124	*23 Manufacture of coke, refined petroleum products and nuclear fuel*
24 Proizvodnja kemikalija i kemijskih proizvoda	5 120	5 292	5 279	5 697	5 233	5 279	5 532	5 592	5 521	5 500	6 407	*24 Manufacture of chemicals and chemical products*
25 Proizvodnja proizvoda od gume i plastike	3 186	3 384	3 377	3 590	3 317	3 414	3 612	3 716	3 605	3 633	3 821	*25 Manufacture of rubber and plastic products*
26 Proizvodnja ostalih nemetalnih mineralnih proizvoda	4 044	4 269	4 266	4 505	4 195	4 187	4 754	4 497	4 315	4 503	4 960	*26 Manufacture of other non-metallic mineral products*
27 Proizvodnja metala	3 071	3 225	3 210	3 596	3 312	3 353	3 395	3 693	3 531	3 862	3 804	*27 Manufacture of basic metals*
28 Proizvodnja proizvoda od metala, osim strojeva i opreme	3 298	3 436	3 430	3 651	3 497	3 381	3 582	3 719	3 670	3 699	3 859	*28 Manufacture of fabricated metal products, except machinery and equipment*
29 Proizvodnja strojeva i uređaja, d. n.	3 625	3 857	3 841	4 172	3 974	3 889	3 977	4 178	4 109	4 180	4 464	*29 Manufacture of machinery and equipment, n.e.c.*
30 Proizvodnja uredskih strojeva i računala	5 350	5 612	5 590	6 345	5 640	5 654	5 705	6 149	6 182	6 242	6 230	*30 Manufacture of office machinery and computers*

5-9. PROSJEČNA MJESEČNA ISPLAĆENA NETO PLAĆA PO ZAPOSLENOME U PRAVNIM OSOBAMA PREMA NKD-u 2002.
AVERAGE MONTHLY PAID OFF NET EARNING PER PERSON IN PAID EMPLOYMENT IN LEGAL ENTITIES, BY NKD 2002.

(nastavak) u kunama
(continued) Kuna

	Ø 2004.	Ø 2005.	Ø I. – XI.		2005.			2006.				
			2005.	2006.	IX.	X.	XI.	VIII.	IX.	X.	XI.	
31 Proizvodnja električnih strojeva i aparata, d. n.	4 751	5 148	5 129	5 691	5 920	5 142	5 747	5 462	6 262	5 699	6 776	*31 Manufacture of electrical machinery and apparatus n.e.c.*
32 Proizvodnja radiotelevizijskih i komunikacijskih aparata i opreme	5 703	5 679	5 702	5 895	5 394	5 414	6 550	5 653	5 508	5 523	6 262	*32 Manufacture of radio, television and communication equipment and apparatus*
33 Proizvodnja medicinskih, preciznih i optičkih instrumenata te satova	3 977	4 181	4 182	4 498	4 096	4 279	4 232	4 446	4 419	4 535	4 790	*33 Manufacture of medical, precision and optical instruments, watches and clocks*
34 Proizvodnja motornih vozila, prikolica i poluprikolica	3 835	4 099	4 092	4 391	4 094	4 036	4 483	4 615	4 391	4 561	4 414	*34 Manufacture of motor vehicles, trailers and semi-trailers*
35 Proizvodnja ostalih prijevoznih sredstava	4 458	4 661	4 658	4 954	4 637	4 625	4 765	4 947	4 834	4 962	5 406	*35 Manufacture of other transport equipment*
36 Proizvodnja namještaja, ostala prerađivačka industrija, d. n.	2 700	2 741	2 737	2 886	2 724	2 687	2 983	2 920	2 860	2 928	3 117	*36 Manufacture of furniture, manufacturing n.e.c.*
37 Reciklaža	3 904	4 099	4 093	4 349	4 087	4 087	4 188	4 399	4 489	4 495	4 637	*37 Recycling*
E Opskrba električnom energijom, plinom i vodom	4 750	4 916	4 920	5 185	4 742	4 686	5 129	5 405	4 917	5 103	5 875	*E Electricity, gas and water supply*
40 Opskrba električnom energijom, plinom, parom i toplom vodom	5 080	5 222	5 234	5 503	5 004	4 827	5 403	5 871	5 196	5 446	5 942	*40 Electricity, gas, steam and hot water supply*
41 Skupljanje, pročišćavanje i distribucija vode	4 176	4 399	4 389	4 662	4 304	4 452	4 674	4 644	4 462	4 542	5 765	*41 Collection, purification and distribution of water*
F Građevinarstvo	3 636	3 733	3 732	3 969	3 780	3 744	5 747	4 042	3 985	4 089	4 303	*F Construction*
45 Građevinarstvo	3 636	3 733	3 732	3 969	3 780	3 744	6 550	4 042	3 985	4 089	4 303	*45 Construction*
G Trgovina na veliko i na malo; popravak motornih vozila i motocikla te predmeta za osobnu uporabu i kućanstvo	3 617	3 785	3 779	3 956	3 800	3 774	4 050	3 996	3 962	3 970	4 259	*G Wholesale and retail trade; repair of motor vehicles, motorcycles and personal and household goods*
50 Trgovina motornim vozilima i motociklima; održavanje i popravak motornih vozila i motocikla; trgovina na malo motornim gorivima i mazivima	4 595	4 870	4 855	5 131	4 769	4 767	5 500	5 197	5 036	5 121	5 831	*50 Sale, maintenance and repair of motor vehicles, and motorcycles; retail sale of automotive fuel*
51 Trgovina na veliko i posredovanje u trgovini, osim trgovine motornim vozilima i motociklima	3 828	3 992	3 989	4 196	3 988	4 034	4 139	4 253	4 189	4 251	4 387	*51 Wholesale trade and commission trade, except of motor vehicles and motorcycles*
52 Trgovina na malo, osim trgovine motornim vozilima i motociklima; popravak predmeta za osobnu uporabu i kućanstvo	3 209	3 381	3 376	3 492	3 435	3 351	3 671	3 522	3 532	3 479	3 808	*52 Retail trade, except of motor vehicles and motorcycles; repair of personal and household goods*
H Hoteli i restorani	3 559	3 771	3 760	3 948	3 785	3 713	3 870	4 190	3 955	3 916	4 015	*H Hotels and restaurants*
55 Hoteli i restorani	3 559	3 771	3 760	3 948	3 785	3 713	3 870	4 190	3 955	3 916	4 015	*55 Hotels and restaurants*
I Prijevoz, skladištenje i veze	4 906	5 250	5 234	5 445	5 120	5 131	5 460	5 478	5 267	5 358	5 654	*I Transport, storage and communication*
60 Kopneni prijevoz i cjevovodni transport	4 534	4 844	4 832	5 169	4 782	4 807	4 982	5 297	5 084	5 193	5 233	*60 Land transport, transport via pipelines*
61 Vodeni prijevoz	4 877	5 246	5 261	5 351	5 180	5 129	5 680	5 949	5 333	5 234	5 376	*61 Water transport*
62 Zračni prijevoz	7 503	8 105	8 118	8 019	8 190	8 400	8 053	8 601	7 928	8 949	8 153	*62 Air transport*
63 Prateće i pomoćne djelatnosti u prijevozu; djelatnost putničkih agencija	4 838	5 181	5 161	5 378	5 075	5 081	5 740	5 422	5 205	5 255	6 136	*63 Supporting and auxiliary transport activities; activities of travel agencies*
64 Pošta i telekomunikacije	5 280	5 651	5 631	5 716	5 391	5 384	5 505	5 496	5 391	5 489	5 504	*64 Post and telecommunications*

5-9. PROSJEČNA MJESEČNA ISPLAĆENA NETO PLAĆA PO ZAPOSLENOME U PRAVNIM OSOBAMA PREMA NKD-u 2002.
AVERAGE MONTHLY PAID OFF NET EARNING PER PERSON IN PAID EMPLOYMENT IN LEGAL ENTITIES, BY NKD 2002.

(nastavak) u kunama
(continued) *Kuna*

	Ø 2004.	Ø 2005.	Ø I. – XI.		2005.			2006.				
			2005.	2006.	IX.	X.	XI.	VIII.	IX.	X.	XI.	
J Financijsko posredovanje	5 993	6 417	6 407	6 714	6 037	6 188	7 291	6 360	6 285	6 410	7 801	*J Financial intermediation*
65 Financijsko posredovanje, osim osiguranja i mirovinskih fondova	6 071	6 526	6 513	6 797	6 073	6 248	7 536	6 369	6 396	6 413	7 907	*65 Financial intermediation, except insurance and pension funding*
66 Osiguranje i mirovinski fondovi, osim obvezatnog osiguranja	6 017	6 433	6 446	6 894	6 339	6 377	6 880	6 845	6 292	6 836	8 123	*66 Insurance and pension funding, except compulsory social security*
67 Pomoćne djelatnosti u financijskom posredovanju	4 129	4 168	4 157	4 341	4 063	4 249	4 179	4 129	4 148	4 511	4 385	*67 Activities auxiliary to financial intermediation*
K Poslovanje nekretninama, iznajmljivanje i poslovne usluge	4 355	4 640	4 623	4 944	4 605	4 636	5 005	4 962	4 875	4 946	5 714	*K Real estate, renting and business activities*
70 Poslovanje nekretninama	4 334	4 531	4 528	4 774	4 423	4 387	5 001	4 651	4 671	4 669	5 632	*70 Real estate activities*
71 Iznajmljivanje strojeva i opreme, bez rukovatelja i predmeta za osobnu uporabu i kućanstvo	3 854	4 260	4 256	4 477	4 236	4 400	4 479	4 461	4 360	4 585	4 659	*71 Renting of machinery and equipment without operator and of personal and household goods*
72 Računalne i srodne djelatnosti	5 228	5 697	5 679	6 119	5 644	5 769	6 147	6 034	6 186	6 063	7 221	*72 Computer and related activities*
73 Istraživanje i razvoj	6 219	6 442	6 427	6 984	6 364	6 304	7 499	7 202	6 718	6 792	9 223	*73 Research and development*
74 Ostale poslovne djelatnosti	3 885	4 187	4 168	4 430	4 174	4 203	4 428	4 443	4 374	4 479	4 906	*74 Other business activities*
L Javna uprava i obrana; obvezno socijalno osiguranje	4 611	4 749	4 734	4 936	4 694	4 748	4 847	4 962	4 893	4 940	4 960	*L Public administration and defence; compulsory social security*
75 Javna uprava i obrana; obvezno socijalno osiguranje	4 611	4 749	4 734	4 936	4 694	4 748	4 847	4 962	4 893	4 940	4 960	*75 Public administration and defence; compulsory social security*
M Obrazovanje	4 224	4 342	4 339	4 496	4 343	4 310	4 485	4 490	4 548	4 523	4 630	*M Education*
80 Obrazovanje	4 224	4 342	4 339	4 496	4 343	4 310	4 485	4 490	4 548	4 523	4 630	*80 Education*
N Zdravstvena zaštita i socijalna skrb	4 781	5 109	5 099	5 292	5 067	5 098	5 126	5 508	5 215	5 260	5 270	*N Health and social work*
85 Zdravstvena zaštita i socijalna skrb	4 781	5 109	5 099	5 292	5 067	5 098	5 126	5 508	5 215	5 260	5 270	*85 Health and social work*
O Ostale društvene, socijalne i osobne uslužne djelatnosti	4 493	4 634	4 628	4 901	4 581	4 629	5 016	4 927	4 912	4 890	5 275	*O Other community, social and personal service activities*
90 Uklanjanje otpadnih voda, odvoz smeća, sanitarne i slične djelatnosti	4 056	4 234	4 222	4 427	4 241	4 300	4 378	4 438	4 380	4 436	4 611	*90 Sewage and refuse disposal, sanitation and similar activities*
91 Djelatnost članskih organizacija, d. n.	5 132	5 244	5 231	5 534	5 157	5 352	5 531	5 523	5 416	5 532	6 021	*91 Activities of membership organizations n.e.c.*
92 Rekreacijske, kulturne i sportske djelatnosti	4 757	4 863	4 862	5 149	4 778	4 779	5 380	5 198	5 218	5 129	5 592	*92 Recreational, cultural and sporting activities*
93 Ostale uslužne djelatnosti	3 078	3 315	3 302	3 562	3 338	3 479	3 479	3 548	3 505	3 581	3 744	*93 Other service activities*
P Djelatnosti kućanstava	-	-	-	-	-	-	-	-	-	-	-	*P Activities of households*
Q Izvanteritorijalne organizacije i tijela	-	-	-	-	-	-	-	-	-	-	-	*Q Extra-territorial organizations and bodies*

5-10. NOMINALNI INDEKSI PROSJEČNE MJESEČNE ISPLAĆENE NETO PLAĆE PO ZAPOSLENOME U PRAVNIM OSOBAMA PREMA NKD-u 2002.
NOMINAL INDICES OF PAID OFF NET EARNING PER PERSON IN PAID EMPLOYMENT IN LEGAL ENTITIES, BY NKD 2002.

Ø 2005. = 100

	Ø 2004.	Ø I. – XI.		2005.			2006.				
		2005.	2006.	IX.	X.	XI.	VIII.	IX.	X.	XI.	
Ukupno	95,4	99,8	104,9	99,5	99,2	105,0	105,9	103,8	104,8	111,6	*Total*
A Poljoprivreda, lov i šumarstvo	95,0	99,8	110,3	100,7	102,4	103,4	111,6	109,6	111,1	115,0	*A Agriculture, hunting and forestry*
01 Poljoprivreda, lov i usluge povezane s njima	93,3	99,8	103,2	100,5	102,4	105,0	103,2	107,3	105,5	112,4	*01 Agriculture, hunting and related service activities*
02 Šumarstvo, sječa drva i usluge povezane s njima	97,4	99,8	119,8	101,0	102,4	102,0	122,4	113,4	119,2	119,4	*02 Forestry, logging and related service activities*
B Ribarstvo	91,2	99,9	108,6	100,2	102,7	103,0	116,0	111,8	113,4	114,1	*B Fishing*
05 Ribarstvo, uzgoj riba i usluge povezane s njima	91,2	99,9	108,6	100,2	102,7	103,0	116,0	111,8	113,4	114,1	*05 Fishing, fish farming and related service activities*
C Rudarstvo i vađenje	91,2	99,9	106,6	100,5	98,7	112,9	108,4	102,0	106,1	130,0	*C Mining and quarrying*
11 Vađenje sirove nafte i zemnog plina, uslužne djelatnosti u vezi s vađenjem nafte i plina, osim istraživanja	89,0	100,1	108,1	100,0	97,6	128,0	111,0	102,6	106,8	137,5	*11 Extraction of crude petroleum and natural gas; service activities incidental to oil and gas extraction, excluding surveying*
14 Vađenje ostalih ruda i kamena	97,3	99,8	107,4	100,7	100,7	95,5	107,9	105,9	110,1	119,9	*14 Other mining and quarrying*
D Prerađivačka industrija	94,3	99,8	106,2	101,6	99,2	106,1	106,9	106,1	106,7	115,2	*D Manufacturing*
15 Proizvodnja hrane i pića	95,0	99,8	102,9	101,1	98,8	103,0	103,5	101,9	102,8	110,6	*15 Manufacture of food products and beverages*
16 Proizvodnja duhanskih proizvoda	85,9	100,4	106,4	138,3	92,0	109,3	112,0	144,3	104,5	97,3	*16 Manufacture of tobacco products*
17 Proizvodnja tekstila	96,2	99,9	105,1	102,3	100,9	101,5	106,8	106,5	108,1	105,1	*17 Manufacture of textiles*
18 Proizvodnja odjeće; dorada i bojenje krzna	95,3	99,8	103,1	100,7	98,1	102,1	106,5	102,3	103,9	104,8	*18 Manufacture of wearing apparel; dressing and dyeing of fur*
19 Štavljenje i obrada kože; proizvodnja kovčega i torba, ručnih torbica, sedlarskih i remenarskih proizvoda i obuće	97,1	99,5	107,5	100,6	100,8	105,2	110,0	107,5	109,9	111,5	*19 Tanning and dressing of leather; manufacture of luggage, handbags, saddlery, harness and footwear*
20 Prerada drva, proizvodnja proizvoda od drva i pluta, osim namještaja; proizvodnja predmeta od slame i pletarskih materijala	94,9	99,8	106,5	101,0	99,5	102,9	109,8	107,1	106,0	107,0	*20 Manufacture of wood and of products of wood and cork, except furniture; manufacture of articles of straw and plaiting materials*
21 Proizvodnja celuloze, papira i proizvoda od papira	94,4	99,9	106,0	103,8	98,8	105,0	107,8	110,3	106,3	111,3	*21 Manufacture of pulp, paper and paper products*
22 Izdavačka i tiskarska djelatnost te umnožavanje snimljenih zapisa	94,8	99,8	103,2	99,4	99,0	105,8	104,6	101,4	103,4	113,1	*22 Publishing, printing and reproduction of recorded media*
23 Proizvodnja koksa, naftnih derivata i nuklarnoga goriva	86,1	99,8	108,6	100,8	99,6	126,8	112,0	106,3	109,5	134,4	*23 Manufacture of coke, refined petroleum poducts and nuclear fuel*
24 Proizvodnja kemikalija i kemijskih proizvoda	96,7	99,8	107,7	98,9	99,8	104,5	105,7	104,3	103,9	121,1	*24 Manufacture of chemicals and chemical products*
25 Proizvodnja proizvoda od gume i plastike	94,1	99,8	106,1	98,0	100,9	106,7	109,8	106,5	107,4	112,9	*25 Manufacture of rubber and plastic products*
26 Proizvodnja ostalih nemetalnih mineralnih proizvoda	94,7	99,9	105,5	98,3	98,1	111,4	105,3	101,1	105,5	116,2	*26 Manufacture of other non-metallic mineral products*
27 Proizvodnja metala	95,2	99,5	111,5	102,7	104,0	105,3	114,5	109,5	119,8	118,0	*27 Manufacture of basic metals*
28 Proizvodnja proizvoda od metala, osim strojeva i opreme	96,0	99,8	106,3	101,8	98,4	104,2	108,2	106,8	107,6	112,3	*28 Manufacture of fabricated metal products, except machinery and equipment*
29 Proizvodnja strojeva i uređaja, d. n.	94,0	99,6	108,2	103,0	100,8	103,1	108,3	106,5	108,4	115,8	*29 Manufacture of machinery and equipment, n.e.c.*
30 Proizvodnja uredskih strojeva i računala	95,3	99,6	113,1	100,5	100,7	101,7	109,6	110,2	111,2	111,0	*30 Manufacture of office machinery and computers*

5-10. NOMINALNI INDEKSI PROSJEČNE MJESEČNE ISPLAĆENE NETO PLAĆE PO ZAPOSLENOME U PRAVNIM OSOBAMA PREMA NKD-u 2002.
NOMINAL INDICES OF PAID OFF NET EARNING PER PERSON IN PAID EMPLOYMENT IN LEGAL ENTITIES, BY NKD 2002.
(nastavak)
(continued)

Ø 2005. = 100

	Ø 2004.	Ø I. – XI.		2005.			2006.				
		2005.	2006.	IX.	X.	XI.	VIII.	IX.	X.	XI.	
31 Proizvodnja električnih strojeva i aparata, d. n.	92,3	99,6	110,5	115,0	99,9	111,6	106,1	121,6	110,7	131,6	*31 Manufacture of electrical machinery and apparatus n.e.c.*
32 Proizvodnja radiotelevizijskih komunikacijskih aparata i opreme	100,4	100,4	103,8	95,0	95,3	115,3	99,6	97,0	97,3	110,3	*32 Manufacture of radio, television and communication equipment and apparatus*
33 Proizvodnja medicinskih, preciznih i optičkih instrumenata te satova	95,1	100,0	107,6	98,0	102,3	101,2	106,4	105,7	108,5	114,6	*33 Manufacture of medical, precision and optical instruments, watches and clocks*
34 Proizvodnja motornih vozila, prikolica i poluprikolica	93,6	99,8	107,1	99,9	98,5	109,4	112,6	107,1	111,3	107,7	*34 Manufacture of motor vehicles, trailers and semi-trailers*
35 Proizvodnja ostalih prijevoznih sredstava	95,6	99,9	106,3	99,5	99,2	102,2	106,2	103,7	106,5	116,0	*35 Manufacture of other transport equipment*
36 Proizvodnja namještaja, ostala prerađivačka industrija, d. n.	98,5	99,9	105,3	99,4	98,0	108,8	106,6	104,4	106,8	113,7	*36 Manufacture of furniture, manufacturing n.e.c.*
37 Reciklaža	95,2	99,9	106,1	99,7	99,7	102,2	107,3	109,5	109,7	113,1	*37 Recycling*
E Opskrba električnom energijom, plinom i vodom	96,6	100,1	105,5	96,5	95,3	104,3	110,0	100,0	103,8	119,5	*E Electricity, gas and water supply*
40 Opskrba električnom energijom, plinom, parom i toplom vodom	97,3	100,2	105,4	95,8	92,4	103,5	112,4	99,5	104,3	113,8	*40 Electricity, gas, steam and hot water supply*
41 Skupljanje, pročišćavanje i distribucija vode	94,9	99,8	106,0	97,8	101,2	106,3	105,6	101,5	103,3	131,1	*41 Collection, purification and distribution of water*
F Građevinarstvo	97,4	100,0	106,3	101,3	100,3	105,3	108,3	106,8	109,6	115,3	*F Construction*
45 Građevinarstvo	97,4	100,0	106,3	101,3	100,3	105,3	108,3	106,8	109,6	115,3	*45 Construction*
G Trgovina na veliko i na malo; popravak motornih vozila i motocikla te predmeta za osobnu uporabu i kućanstvo	95,6	99,8	104,5	100,4	99,7	107,0	105,6	104,7	104,9	112,5	*G Wholesale and retail trade; repair of motor vehicles, motorcycles and personal and household goods*
50 Trgovina motornim vozilima i motociklima; održavanje i popravak motornih vozila i motocikla; trgovina na malo motornim gorivima i mazivima	94,4	99,7	105,4	97,9	97,9	112,9	106,7	103,4	105,2	119,7	*50 Sale, maintenance and repair of motor vehicles and motorcycles; retail sale of automotive fuel*
51 Trgovina na veliko i posredovanje u trgovini, osim trgovine motornim vozilima i motociklima	95,9	99,9	105,1	99,9	101,1	103,7	106,6	105,0	106,5	109,9	*51 Wholesale trade and commision trade, except of motor vehicles and motorcycles*
52 Trgovina na malo, osim trgovine motornim vozilima i motociklima; popravak predmeta za osobnu uporabu i kućanstvo	94,9	99,9	103,3	101,6	99,1	108,6	104,2	104,5	102,9	112,6	*52 Retail trade, except of motor vehicles and motorcycles; repair of personal and household goods*
H Hoteli i restorani	94,4	99,7	104,7	100,4	98,5	102,6	111,1	104,9	103,8	106,5	*H Hotels and restaurants*
55 Hoteli i restorani	94,4	99,7	104,7	100,4	98,5	102,6	111,1	104,9	103,8	106,5	*55 Hotels and restaurants*
I Prijevoz, skladištenje i veze	93,4	99,7	103,7	97,5	97,7	104,0	104,4	100,3	102,1	107,7	*I Transport, storage and communication*
60 Kopneni prijevoz i cjevovodni transport	93,6	99,8	106,7	98,7	99,2	102,8	109,4	105,0	107,2	108,0	*60 Land transport, transport via pipelines*
61 Vodeni prijevoz	93,0	100,3	102,0	98,7	97,8	108,3	113,4	101,7	99,8	102,5	*61 Water transport*
62 Zračni prijevoz	92,6	100,2	98,9	101,0	103,6	99,4	106,1	97,8	110,4	100,6	*62 Air transport*
63 Prateće i pomoćne djelatnosti u prijevozu; djelatnost putničkih agencija	93,4	99,6	103,8	98,0	98,1	110,8	104,7	100,5	101,4	118,4	*63 Supporting and auxiliary transport activities; activities of travel agencies*
64 Pošta i telekomunikacije	93,4	99,6	101,2	95,4	95,3	97,4	97,3	95,4	97,1	97,4	*64 Post and telecommunications*

5-10. NOMINALNI INDEKSI PROSJEČNE MJESEČNE ISPLAĆENE NETO PLAĆE PO ZAPOSLENOME U PRAVNIM OSOBAMA PREMA NKD-u 2002.
NOMINAL INDICES OF PAID OFF NET EARNING PER PERSON IN PAID EMPLOYMENT IN LEGAL ENTITIES, BY NKD 2002.
(nastavak)
(continued)

Ø 2005. = 100

	Ø 2004.	Ø I. – XI.		2005.			2006.				
		2005.	2006.	IX.	X.	XI.	VIII.	IX.	X.	XI.	
J Financijsko posredovanje	93,4	99,8	104,6	94,1	96,4	113,6	99,1	98,0	99,9	121,6	*J Financial intermediation*
65 Financijsko posredovanje, osim osiguranja i mirovinskih fondova	93,0	99,8	104,2	93,1	95,7	115,5	97,6	98,0	98,3	121,2	*65 Financial intermediation, except insurance and pension funding*
66 Osiguranje i mirovinski fondovi, osim obvezatnog osiguranja	93,5	100,2	107,2	98,5	99,1	106,9	106,4	97,8	106,3	126,3	*66 Insurance and pension funding, except compulsory social security*
67 Pomoćne djelatnosti u financijskom posredovanju	99,1	99,7	104,2	97,5	101,9	100,3	99,1	99,5	108,2	105,2	*67 Activities auxiliary to financial intermediation*
K Poslovanje nekretninama, iznajmljivanje i poslovne usluge	93,9	99,6	106,6	99,2	99,9	107,9	107,0	105,1	106,6	123,1	*K Real estate, renting and business activities*
70 Poslovanje nekretninama	95,7	99,9	105,4	97,6	96,8	110,4	102,7	103,1	103,1	124,3	*70 Real estate activities*
71 Iznajmljivanje strojeva i opreme, bez rukovatelja i predmeta za osobnu uporabu i kućanstvo	90,5	99,9	105,1	99,4	103,3	105,1	104,7	102,3	107,6	109,3	*71 Renting of machinery and equipment without operator and of personal and household goods*
72 Računalne i srodne djelatnosti	91,8	99,7	107,4	99,1	101,3	107,9	105,9	108,6	106,4	126,7	*72 Computer and related activities*
73 Istraživanje i razvoj	96,5	99,8	108,4	98,8	97,9	116,4	111,8	104,3	105,4	143,2	*73 Research and development*
74 Ostale poslovne djelatnosti	92,8	99,5	105,8	99,7	100,4	105,8	106,1	104,5	107,0	117,2	*74 Other business activities*
L Javna uprava i obrana; obvezno socijalno osiguranje	97,1	99,7	104,0	98,8	100,0	102,1	104,5	103,0	104,0	104,5	*L Public administration and defence; compulsory social security*
75 Javna uprava i obrana; obvezno socijalno osiguranje	97,1	99,7	104,0	98,8	100,0	102,1	104,5	103,0	104,0	104,5	*75 Public administration and defence; compulsory social security*
M Obrazovanje	97,3	99,9	103,5	100,0	99,3	103,3	103,4	104,8	104,2	106,6	*M Education*
80 Obrazovanje	97,3	99,9	103,5	100,0	99,3	103,3	103,4	104,8	104,2	106,6	*80 Education*
N Zdravstvena zaštita i socijalna skrb	93,6	99,8	103,6	99,2	99,8	100,3	107,8	102,1	103,0	103,2	*N Health and social work*
85 Zdravstvena zaštita i socijalna skrb	93,6	99,8	103,6	99,2	99,8	100,3	107,8	102,1	103,0	103,2	*85 Health and social work*
O Ostale društvene, socijalne i osobne uslužne djelatnosti	97,0	99,9	105,8	98,9	99,9	108,2	106,3	106,0	105,5	113,8	*O Other community, social and personal service activities*
90 Uklanjanje otpadnih voda, odvoz smeća, sanitarne i slične djelatnosti	95,8	99,7	104,6	100,2	101,6	103,4	104,8	103,5	104,8	108,9	*90 Sewage and refuse disposal, sanitation and similar activities*
91 Djelatnost članskih organizacija, d. n.	97,9	99,8	105,5	98,3	102,1	105,5	105,3	103,3	105,5	114,8	*91 Activities of membership organizations n.e.c.*
92 Rekreacijske, kulturne i sportske djelatnosti	97,8	100,0	105,9	98,3	98,3	110,6	106,9	107,3	105,5	115,0	*92 Recreational, cultural and sporting activities*
93 Ostale uslužne djelatnosti	92,9	99,6	107,5	100,7	104,9	104,9	107,0	105,7	108,0	112,9	*93 Other service activities*
P Djelatnosti kućanstava	-	-	-	-	-	-	-	-	-	-	*P Activities of households*
Q Izvanteritorijalne organizacije i tijela	-	-	-	-	-	-	-	-	-	-	*Q Extra-territorial organizations and bodie*

5-11. PROSJEČNA MJESEČNA BRUTO PLAĆA PO ZAPOSLENOME U PRAVNIM OSOBAMA PREMA NKD-u 2002.
AVERAGE MONTHLY GROSS EARNING PER PERSON IN PAID EMPLOYMENT IN LEGAL ENTITIES, BY NKD 2002.

u kunama
Kuna

	Ø 2004.	Ø 2005.	Ø I. – XI.		2005.			2006.				
			2005.	2006.	IX.	X.	XI.	VIII.	IX.	X.	XI.	
Ukupno	5 985	6 248	6 234	6 613	6 202	6 184	6 588	6 672	6 530	6 593	7 097	*Total*
A Poljoprivreda, lov i šumarstvo	4 829	5 062	5 050	5 647	5 103	5 193	5 269	5 735	5 589	5 669	5 833	*A Agiculture, hunting and forestry*
01 Poljoprivreda, lov i usluge povezane s njima	4 450	4 765	4 756	4 936	4 788	4 902	5 076	4 936	5 148	5 041	5 388	*01 Agriculture, hunting and related service activities*
02 Šumarstvo, sječa drva i usluge povezane s njima	5 316	5 415	5 401	6 621	5 477	5 544	5 505	6 806	6 190	6 540	6 442	*02 Forestry, logging and related service activities*
B Ribarstvo	4 187	4 564	4 560	4 980	4 593	4 721	4 736	5 387	5 156	5 223	5 257	*B Fishing*
05 Ribarstvo, uzgoj riba i usluge povezane s njima	4 187	4 564	4 560	4 980	4 593	4 721	4 736	5 387	5 156	5 223	5 257	*05 Fishing, fish farming and related service activities*
C Rudarstvo i vađenje	6 629	7 283	7 269	7 879	7 267	7 193	8 406	8 098	7 497	7 825	9 751	*C Mining and quarrying*
11 Vađenje sirove nafte i zemnog plina; uslužne djelatnosti u vezi s vađenjem nafte i plina, osim istraživanja	7 498	8 436	8 426	9 309	8 373	8 239	11 019	9 604	8 786	9 201	11 978	*11 Extraction of crude petroleum and natural gas; service activities incidental to oil and extraction, excluding surveying*
14 Vađenje ostalih ruda i kamena	5 006	5 141	5 129	5 549	5 132	5 167	5 065	5 729	5 460	5 662	6 329	*14 Other mining and quarrying*
D Prerađivačka industrija	5 288	5 575	5 562	5 987	5 673	5 516	5 956	6 013	5 986	6 004	6 572	*D Manufacturing*
15 Proizvodnja hrane i pića	5 965	6 245	6 228	6 460	6 285	6 125	6 434	6 495	6 361	6 447	7 005	*15 Manufacture of food products and beverages*
16 Proizvodnja duhanskih proizvoda	7 803	9 046	9 096	9 779	12 775	8 197	9 877	10 312	13 666	9 573	8 852	*16 Manufacture of tobacco products*
17 Proizvodnja tekstila	3 516	3 630	3 625	3 846	3 710	3 681	3 694	3 909	3 904	3 979	3 852	*17 Manufacture of textiles*
18 Proizvodnja odjeće; dorada i bojenje krzna	2 993	3 121	3 115	3 222	3 128	3 062	3 185	3 332	3 189	3 249	3 274	*18 Manufacture of wearing apparel; dressing and dyeing of fur*
19 Štavljenje i obrada kože; proizvodnja kovčega i torba, ručnih torbica, sedlarskih i remenarskih proizvoda i obuće	2 918	3 018	3 004	3 246	3 026	3 033	3 157	3 341	3 248	3 330	3 362	*19 Tanning and dressing of leather; manufacture of luggage, hand-bags, saddlery, harness and footwear*
20 Prerada drva, proizvodnja proizvoda od drva i pluta, osim namještaja; proizvodnja predmeta od slame i pletarskih materijala	3 375	3 546	3 539	3 800	3 572	3 517	3 646	3 925	3 825	3 791	3 798	*20 Manufacture of wood and of products of wood and cork, except furniture; manufacture of articles of straw and plaiting materials*
21 Proizvodnja celuloze, papira i proizvoda od papira	4 652	4 914	4 908	5 245	5 132	4 837	5 181	5 328	5 489	5 278	5 558	*21 Manufacture of pulp, paper and paper products*
22 Izdavačka i tiskarska djelatnost te umnožavanje snimljenih zapisa	7 213	7 539	7 523	7 858	7 499	7 462	8 025	8 017	7 711	7 878	8 652	*22 Publishing, printing and reproduction of recorded media*
23 Proizvodnja koksa, naftnih derivata nuklearnoga goriva	7 816	8 783	8 767	9 644	8 716	8 694	11 433	10 039	9 469	9 814	12 203	*23 Manufacture of coke, refined petroleum products and nuclear fuel*
24 Proizvodnja kemikalija i kemijskih proizvoda	7 561	7 717	7 700	8 513	7 629	7 705	8 152	8 241	8 177	8 110	10 009	*24 Manufacture of chemicals and chemical products*
25 Proizvodnja proizvoda od gume i plastike	4 414	4 683	4 669	5 025	4 606	4 705	5 033	5 230	5 016	5 088	5 393	*25 Manufacture of rubber and plastic products*
26 Proizvodnja ostalih nemetalnih mineralnih proizvoda	5 788	6 065	6 061	6 439	5 925	5 907	6 865	6 413	6 108	6 412	7 208	*26 Manufacture of other non-metallic mineral products*
27 Proizvodnja metala	4 135	4 356	4 334	4 938	4 517	4 558	4 564	5 075	4 862	5 345	5 257	*27 Manufacture of basic metals*
28 Proizvodnja proizvoda od metala, osim strojeva i opreme	4 567	4 745	4 733	5 081	4 843	4 673	4 967	5 185	5 106	5 168	5 397	*28 Manufacture of fabricated metal products, except machinery and equipment*
29 Proizvodnja strojeva i uređaja, d. n.	5 062	5 362	5 337	5 931	5 323	5 420	5 564	5 957	5 840	5 949	6 423	*29 Manufacture of machinery and equipment, n.e.c.*
30 Proizvodnja uredskih strojeva i računala	8 215	8 547	8 513	9 985	8 592	8 626	8 615	9 496	9 517	9 619	9 632	*30 Manufacture of office machinery and computers*

5-11. PROSJEČNA MJESEČNA BRUTO PLAĆA PO ZAPOSLENOME U PRAVNIM OSOBAMA PREMA NKD-u 2002.
AVERAGE MONTHLY GROSS EARNING PER PERSON IN PAID EMPLOYMENT IN LEGAL ENTITIES, BY NKD 2002.

(nastavak) u kunama
(continued) Kuna

	Ø 2004.	Ø 2005.	Ø I. – XI.		2005.			2006.				
			2005.	2006.	IX.	X.	XI.	VIII.	IX.	X.	XI.	
31 Proizvodnja električnih strojeva i aparata, d. n.	7 082	7 604	7 572	8 564	9 297	7 579	8 457	8 114	9 944	8 561	10 250	*31 Manufacture of electrical machinery and apparatus n.e.c.*
32 Proizvodnja radiotelevizijskih i komunikacijskih aparata i opreme	8 957	8 808	8 861	9 219	8 157	8 222	10 592	8 597	8 355	8 462	9 983	*32 Manufacture of radio, television and communication equipment and apparatus*
33 Proizvodnja medicinskih, preciznih i optičkih instrumenata te satova	5 757	5 928	5 928	6 473	5 826	6 100	6 038	6 356	6 325	6 546	6 934	*33 Manufacture of medical, precision and optical instruments, watches and clocks*
34 Proizvodnja motornih vozila, prikolica i poluprikolica	5 390	5 737	5 727	6 203	5 751	5 621	6 293	6 529	6 193	6 472	6 223	*34 Manufacture of motor vehicles, trailers and semi-trailers*
35 Proizvodnja ostalih prijevoznih sredstava	6 299	6 574	6 569	7 021	6 532	6 519	6 720	7 013	6 838	7 042	7 766	*35 Manufacture of other transport equipment*
36 Proizvodnja namještaja, ostala prerađivačka industrija, d. n.	3 664	3 703	3 698	3 927	3 682	3 630	4 060	3 973	3 890	3 983	4 276	*36 Manufacture of furniture, manufacturing n.e.c.*
37 Reciklaža	5 554	5 774	5 761	6 243	5 758	5 756	5 942	6 342	6 507	6 429	6 774	*37 Recycling*
E Opskrba električnom energijom, plinom i vodom	6 720	6 913	6 918	7 350	6 645	6 572	7 160	7 714	6 921	7 252	8 323	*E Electricity, gas and water supply*
40 Opskrba električnom energijom, plinom, parom i toplom vodom	7 238	7 379	7 397	7 832	7 029	6 782	7 564	8 452	7 333	7 797	8 398	*40 Electricity, gas, steam and hot water supply*
41 Skupljanje, pročišćavanje i distribucija vode	5 819	6 124	6 108	6 557	6 003	6 223	6 486	6 509	6 247	6 360	8 203	*41 Collection, purification and distribution of water*
F Građevinarstvo	5 105	5 212	5 209	5 597	5 290	5 229	5 498	5 711	5 624	5 781	6 120	*F Construction*
45 Građevinarstvo	5 105	5 212	5 209	5 597	5 290	5 229	5 498	5 711	5 624	5 781	6 120	*45 Construction*
G Trgovina na veliko i na malo; popravak motornih vozila i motocikla te predmeta za osobnu uporabu i kućanstvo	5 204	5 406	5 398	5 691	5 420	5 383	5 827	5 739	5 696	5 714	6 168	*G Wholesale and retail trade; repair of motor vehicles, motorcycles and personal and household goods*
50 Trgovina motornim vozilima i motociklima; održavanje i popravak motornih vozila i motocikla; trgovina na malo motornim gorivima i mazivima	6 753	7 112	7 082	7 527	6 940	6 954	8 047	7 598	7 350	7 486	8 616	*50 Sale, maintenance and repair of motor vehicles, and motorcycles; retail sale of automotive fuel*
51 Trgovina na veliko i posredovanje u trgovini, osim trgovine motornim vozilima i motociklima	5 598	5 801	5 797	6 146	5 785	5 847	6 064	6 211	6 135	6 236	6 475	*51 Wholesale trade and commission trade, except of motor vehicles and motorcycles*
52 Trgovina na malo, osim trgovine motornim vozilima i motociklima; popravak predmeta za osobnu uporabu i kućanstvo	4 506	4 712	4 704	4 897	4 789	4 671	5 159	4 941	4 954	4 877	5 371	*52 Retail trade, except of motor vehicles and motorcycles; repair of personal and household goods*
H Hoteli i restorani	5 038	5 334	5 318	5 631	5 348	5 253	5 472	6 002	5 646	5 590	5 692	*H Hotels and restaurants*
55 Hoteli i restorani	5 038	5 334	5 318	5 631	5 348	5 253	5 472	6 002	5 646	5 590	5 692	*55 Hotels and restaurants*
I Prijevoz, skladištenje i veze	7 100	7 585	7 562	7 916	7 346	7 367	7 902	7 937	7 585	7 712	8 263	*I Transport, storage and communication*
60 Kopneni prijevoz i cjevovodni transport	6 411	6 815	6 794	7 354	6 730	6 769	6 961	7 566	7 218	7 344	7 382	*60 Land transport, transport via pipelines*
61 Vodeni prijevoz	7 033	7 570	7 599	7 710	7 417	7 339	8 316	8 681	7 668	7 516	7 786	*61 Water transport*
62 Zračni prijevoz	12 126	13 108	13 138	12 923	13 189	13 652	12 911	14 228	12 700	14 765	13 128	*62 Air transport*
63 Prateće i pomoćne djelatnosti u prijevozu; djelatnost putničkih agencija	7 031	7 489	7 460	7 806	7 280	7 296	8 463	7 861	7 496	7 564	9 213	*63 Supporting and auxiliary transport activities; activities of travel agencies*
64 Pošta i telekomunikacije	7 720	8 298	8 271	8 451	7 813	7 801	7 989	7 967	7 813	7 947	8 026	*64 Post and telecommunications*

5-11. PROSJEČNA MJESEČNA BRUTO PLAĆA PO ZAPOSLENOME U PRAVNIM OSOBAMA PREMA NKD-u 2002.
AVERAGE MONTHLY GROSS EARNING PER PERSON IN PAID EMPLOYMENT IN LEGAL ENTITIES, BY NKD 2002.

(nastavak) u kunama
(continued) *Kuna*

	Ø 2004.	Ø 2005.	Ø I. – XI.		2005.			2006.				
			2005.	2006.	IX.	X.	XI.	VIII.	IX.	X.	XI.	
J Financijsko posredovanje	9 153	9 801	9 780	10 351	9 059	9 367	11 027	9 676	9 520	9 773	12 148	*J Financial intermediation*
65 Financijsko posredovanje, osim osiguranja i mirovinskih fondova	9 283	9 986	9 955	10 497	9 106	9 462	11 430	9 664	9 725	9 769	12 341	*65 Financial intermediation, except insurance and pension funding*
66 Osiguranje i mirovinski fondovi, osim obvezatnog osiguranja	9 151	9 790	9 812	10 586	9 579	9 661	10 304	10 566	9 391	10 477	12 588	*66 Insurance and pension funding, except compulsory social security*
67 Pomoćne djelatnosti u financijskom posredovanju	6 218	6 185	6 168	6 521	5 972	6 319	6 103	6 110	6 141	6 819	6 580	*67 Activities auxiliary to financial intermediation*
K Poslovanje nekretninama, iznajmljivanje i poslovne usluge	6 484	6 898	6 868	7 444	6 821	6 893	7 518	7 482	7 331	7 416	8 773	*K Real estate, renting and business activities*
70 Poslovanje nekretninama	6 213	6 469	6 463	6 891	6 297	6 253	7 279	6 675	6 718	6 696	8 334	*70 Real estate activities*
71 Iznajmljivanje strojeva i opreme, bez rukovatelja i predmeta za osobnu uporabu i kućanstvo	5 590	6 242	6 235	6 575	6 200	6 473	6 598	6 544	6 366	6 751	6 841	*71 Renting of machinery and equipment without operator and of personal and household goods*
72 Računalne i srodne djelatnosti	8 044	8 772	8 741	9 557	8 685	8 929	9 538	9 416	9 730	9 437	11 687	*72 Computer and related activities*
73 Istraživanje i razvoj	9 684	9 886	9 858	10 958	9 589	9 629	11 818	11 449	10 410	10 506	15 274	*73 Research and development*
74 Ostale poslovne djelatnosti	5 685	6 147	6 113	6 563	6 126	6 173	6 532	6 575	6 482	6 630	7 278	*74 Other business activities*
L Javna uprava i obrana; obvezno socijalno osiguranje	6 487	6 635	6 611	6 962	6 543	6 640	6 811	6 987	6 887	6 963	7 116	*L Public administration and defence; compulsory social security*
75 Javna uprava i obrana; obvezno socijalno osiguranje	6 487	6 635	6 611	6 962	6 543	6 640	6 811	6 987	6 887	6 963	7 116	*75 Public administration and defence; compulsory social security*
M Obrazovanje	6 030	6 153	6 148	6 405	6 166	6 097	6 374	6 391	6 504	6 469	6 600	*M Education*
80 Obrazovanje	6 030	6 153	6 148	6 405	6 166	6 097	6 374	6 391	6 504	6 469	6 600	*80 Education*
N Zdravstvena zaštita i socijalna skrb	6 954	7 404	7 385	7 724	7 338	7 398	7 414	8 106	7 598	7 670	7 670	*N Health and social work*
85 Zdravstvena zaštita i socijalna skrb	6 954	7 404	7 385	7 724	7 338	7 398	7 414	8 106	7 598	7 670	7 670	*85 Health and social work*
O Ostale društvene, socijalne i osobne uslužne djelatnosti	6 530	6 673	6 663	7 117	6 578	6 662	7 276	7 172	7 145	7 090	7 726	*O Other community, social and personal service activities*
90 Uklanjanje otpadnih voda, odvoz smeća, sanitarne i slične djelatnosti	5 636	5 875	5 858	6 166	5 886	5 960	6 049	6 185	6 116	6 178	6 404	*90 Sewage and refuse disposal, sanitation and similar activities*
91 Djelatnost članskih organizacija, d. n.	7 651	7 742	7 722	8 248	7 629	7 935	8 165	8 211	8 026	8 231	9 091	*91 Activities of membership organizations n.e.c.*
92 Rekreacijske, kulturne i sportske djelatnosti	7 006	7 081	7 080	7 569	6 927	6 950	7 928	7 679	7 698	7 524	8 307	*92 Recreational, cultural and sporting activities*
93 Ostale uslužne djelatnosti	4 247	4 553	4 535	4 929	4 577	4 800	4 797	4 895	4 831	4 966	5 201	*93 Other service activities*
P Djelatnosti kućanstava	-	-	-	-	-	-	-	-	-	-	-	*P Activities of households*
Q Izvanteritorijalne organizacije i tijela	-	-	-	-	-	-	-	-	-	-	-	*Q Extra-territorial organizations and bodie*

5-12. NOMINALNI INDEKSI PROSJEČNE MJESEČNE BRUTO PLAĆE PO ZAPOSLENOME U PRAVNIM OSOBAMA PREMA NKD-u 2002.
GROSS EARNING NOMINAL INDICES PER PERSON IN PAID EMPLOYMENT IN LEGAL ENTITIES, BY NKD 2002.

Ø 2005. = 100

	Ø 2004.	Ø I. – XI.		2005.			2006.				
		2005.	2006.	IX.	X.	XI.	VIII.	IX.	X.	XI.	
Ukupno	95,8	99,8	105,8	99,3	99,0	105,4	106,8	104,5	105,5	113,6	*Total*
A Poljoprivreda, lov i šumarstvo	95,4	99,8	111,6	100,8	102,6	104,1	113,3	110,4	112,0	115,2	*A Agriculture, hunting and forestry*
01 Poljoprivreda, lov i usluge povezane s njima	93,4	99,8	103,6	100,5	102,9	106,5	103,6	108,0	105,8	113,1	*01 Agriculture, hunting and related service activities*
02 Šumarstvo, sječa drva i usluge povezane s njima	98,2	99,7	122,3	101,1	102,4	101,7	125,7	114,3	120,8	119,0	*02 Forestry, logging and related service activities*
B Ribarstvo	91,7	99,9	109,1	100,6	103,4	103,8	118,0	113,0	114,4	115,2	*B Fishing*
05 Ribarstvo, uzgoj riba i usluge povezane s njima	91,7	99,9	109,1	100,6	103,4	103,8	118,0	113,0	114,4	115,2	*05 Fishing, fish farming and related service activities*
C Rudarstvo i vađenje	91,0	99,8	108,2	99,8	98,8	115,4	111,2	102,9	107,5	133,9	*C Mining and quarrying*
11 Vađenje sirove nafte i zemnog plina, uslužne djelatnosti u vezi s vađenjem nafte i plina, osim istraživanja	88,9	99,9	110,4	99,3	97,7	130,6	113,8	104,1	109,1	142,0	*11 Extraction of crude petroleum and natural gas; service activities incidental to oil and gas extraction, excluding surveying*
14 Vađenje ostalih ruda i kamena	97,4	99,8	107,9	99,8	100,5	98,5	111,4	106,2	110,1	123,1	*14 Other mining and quarrying*
D Prerađivačka industrija	94,9	99,8	107,4	101,8	98,9	106,8	107,9	107,4	107,7	117,9	*D Manufacturing*
15 Proizvodnja hrane i pića	95,5	99,7	103,4	100,6	98,1	103,0	104,0	101,9	103,2	112,2	*15 Manufacture of food products and beverages*
16 Proizvodnja duhanskih proizvoda	86,3	100,6	108,1	141,2	90,6	109,2	114,0	151,1	105,8	97,9	*16 Manufacture of tobacco products*
17 Proizvodnja tekstila	96,9	99,9	106,0	102,2	101,4	101,8	107,7	107,5	109,6	106,1	*17 Manufacture of textiles*
18 Proizvodnja odjeće; dorada i bojenje krzna	95,9	99,8	103,2	100,2	98,1	102,1	106,7	102,2	104,1	104,9	*18 Manufacture of wearing apparel; dressing and dyeing of fur*
19 Štavljenje i obrada kože; proizvodnja kovčega i torba, ručnih torbica, sedlarskih i remenarskih proizvoda i obuće	96,7	99,5	107,5	100,3	100,5	104,6	110,7	107,6	110,3	111,4	*19 Tanning and dressing of leather; manufacture of luggage, handbags, saddlery, harness and footwear*
20 Prerada drva, proizvodnja proizvoda od drva i pluta, osim namještaja; proizvodnja predmeta od slame i pletarskih materijala	95,2	99,8	107,2	100,7	99,2	102,8	110,7	107,9	106,9	107,1	*20 Manufacture of wood and of products of wood and cork, except furniture; manufacture of articles of straw and plaiting materials*
21 Proizvodnja celuloze, papira i proizvoda od papira	94,7	99,9	106,8	104,4	98,4	105,4	108,4	111,7	107,4	113,1	*21 Manufacture of pulp, paper and paper products*
22 Izdavačka i tiskarska djelatnost te umnožavanje snimljenih zapisa	95,7	99,8	104,2	99,5	99,0	106,4	106,3	102,3	104,5	114,8	*22 Publishing, printing and reproduction of recorded media*
23 Proizvodnja koksa, naftnih derivata i nuklarnoga goriva	89,0	99,8	109,8	99,2	99,0	130,2	114,3	107,8	111,7	138,9	*23 Manufacture of coke, refined petroleum poducts and nuclear fuel*
24 Proizvodnja kemikalija i kemijskih proizvoda	98,0	99,8	110,3	98,9	99,8	105,6	106,8	106,0	105,1	129,7	*24 Manufacture of chemicals and chemical products*
25 Proizvodnja proizvoda od gume i plastike	94,3	99,7	107,3	98,4	100,5	107,5	111,7	107,1	108,7	115,2	*25 Manufacture of rubber and plastic products*
26 Proizvodnja ostalih nemetalnih mineralnih proizvoda	95,4	99,9	106,2	97,7	97,4	113,2	105,7	100,7	105,7	118,9	*26 Manufacture of other non-metallic mineral products*
27 Proizvodnja metala	94,9	99,5	113,4	103,7	104,6	104,8	116,5	111,6	122,7	120,7	*27 Manufacture of basic metals*
28 Proizvodnja proizvoda od metala, osim strojeva i opreme	96,2	99,7	107,1	102,1	98,5	104,7	109,3	107,6	108,9	113,7	*28 Manufacture of fabricated metal products, except machinery and equipment*
29 Proizvodnja strojeva i uređaja, d. n.	94,4	99,5	110,6	99,3	101,1	103,8	111,1	108,9	110,9	119,8	*29 Manufacture of machinery and equipment, n.e.c.*
30 Proizvodnja uredskih strojeva i računala	96,1	99,6	116,8	100,5	100,9	100,8	111,1	111,3	112,5	112,7	*30 Manufacture of office machinery and computers*
31 Proizvodnja električnih strojeva i aparata, d. n.	93,1	99,6	112,6	122,3	99,7	111,2	106,7	130,8	112,6	134,8	*31 Manufacture of electrical machinery and apparatus n.e.c.*
32 Proizvodnja radiotelevizijskih i komunikacijskih aparata i opreme	101,7	100,6	104,7	92,6	93,3	120,3	97,6	94,9	96,1	113,3	*32 Manufacture of radio, television and communication equipment and apparatus*
33 Proizvodnja medicinskih, preciznih i optičkih instrumenata te satova	97,1	100,0	109,2	98,3	102,9	101,9	107,2	106,7	110,4	117,0	*33 Manufacture of medical, precision and optical instruments, watches and clocks*
34 Proizvodnja motornih vozila, prikolica i poluprikolica	94,0	99,8	108,1	100,2	98,0	109,7	113,8	108,0	112,8	108,5	*34 Manufacture of motor vehicles, trailers and semi-trailers*
35 Proizvodnja ostalih prijevoznih sredstava	95,8	99,9	106,8	99,4	99,2	102,2	106,7	104,0	107,1	118,1	*35 Manufacture of other transport equipment*
36 Proizvodnja namještaja, ostala prerađivačka industrija, d. n.	98,9	99,9	106,1	99,4	98,0	109,6	107,3	105,1	107,6	115,5	*36 Manufacture of furniture, manufacturing n.e.c.*
37 Reciklaža	96,2	99,8	108,1	99,7	99,7	102,9	109,8	112,7	111,4	117,3	*37 Recycling*
E Opskrba električnom energijom, plinom i vodom	97,2	100,1	106,3	96,1	95,1	103,6	111,6	100,1	104,9	120,4	*E Electricity, gas and water supply*
40 Opskrba električnom energijom, plinom, parom i toplom vodom	98,1	100,2	106,1	95,3	91,9	102,5	114,5	99,4	105,7	113,8	*40 Electricity, gas, steam and hot water supply*
41 Skupljanje, pročišćavanje i distribucija vode	95,0	99,7	107,1	98,0	101,6	105,9	106,3	102,0	103,8	133,9	*41 Collection, purification and distribution of water*

5-12. NOMINALNI INDEKSI PROSJEČNE MJESEČNE BRUTO PLAĆE PO ZAPOSLENOME U PRAVNIM OSOBAMA PREMA NKD-u 2002.
GROSS EARNING NOMINAL INDICES PER PERSON IN PAID EMPLOYMENT IN LEGAL ENTITIES, BY NKD 2002.
(nastavak)
(continued)

Ø 2005. = 100

	Ø 2004.	Ø I. – XI.		2005.			2006.				
		2005.	2006.	IX.	X.	XI.	VIII.	IX.	X.	XI.	
F Građevinarstvo	97,9	99,9	107,4	101,5	100,3	105,5	109,6	107,9	110,9	117,4	*F Construction*
45 Građevinarstvo	97,9	99,9	107,4	101,5	100,3	105,5	109,6	107,9	110,9	117,4	*45 Construction*
G Trgovina na veliko i na malo; popravak motornih vozila i motocikla te predmeta za osobnu uporabu i kućanstvo	96,3	99,9	105,3	100,3	99,6	107,8	106,2	105,3	105,7	114,1	*G Wholesale and retail trade; repair of motor vehicles, motorcycles and personal and household goods*
50 Trgovina motornim vozilima i motociklima; održavanje i popravak motornih vozila i motocikla; trgovina na malo motornim gorivima i mazivima	95,0	99,6	105,8	97,6	97,8	113,1	106,8	103,3	105,3	121,1	*50 Sale, maintenance and repair of motor vehicles and motorcycles; retail sale of automotive fuel*
51 Trgovina na veliko i posredovanje u trgovini, osim trgovine motornim vozilima i motociklima	96,5	99,9	106,0	99,7	100,8	104,5	107,1	105,8	107,5	111,6	*51 Wholesale trade and commission trade, except of motor vehicles and motorcycles*
52 Trgovina na malo, osim trgovine motornim vozilima i motociklima; popravak predmeta za osobnu uporabu i kućanstvo	95,6	99,8	103,9	101,6	99,1	109,5	104,9	105,1	103,5	114,0	*52 Retail trade, except of motor vehiclesand motorcycles; repair of personal and household goods*
H Hoteli i restorani	94,5	99,7	105,6	100,3	98,5	102,6	112,5	105,8	104,8	106,7	*H Hotels and restaurants*
55 Hoteli i restorani	94,5	99,7	105,6	100,3	98,5	102,6	112,5	105,8	104,8	106,7	*55 Hotels and restaurants*
I Prijevoz, skladištenje i veze	93,6	99,7	104,4	96,8	97,1	104,2	104,6	100,0	101,7	108,9	*I Transport, storage and communication*
60 Kopneni prijevoz i cjevovodni transport	94,1	99,7	107,9	98,8	99,3	102,1	111,0	105,9	107,8	108,3	*60 Land transport, transport via pipelines*
61 Vodeni prijevoz	92,9	100,4	101,8	98,0	96,9	109,9	114,7	101,3	99,3	102,9	*61 Water transport*
62 Zračni prijevoz	92,5	100,2	98,6	100,6	104,2	98,5	108,5	96,9	112,6	100,2	*62 Air transport*
63 Prateće i pomoćne djelatnosti u prijevozu; djelatnost putničkih agencija	93,9	99,6	104,2	97,2	97,4	113,0	105,0	100,1	101,0	123,0	*63 Supporting and auxiliary transport activities; activities of travel agencies*
64 Pošta i telekomunikacije	93,0	99,7	101,8	94,2	94,0	96,3	96,0	94,2	95,8	96,7	*64 Post and telecommunications*
J Financijsko posredovanje	93,4	99,8	105,6	92,4	95,6	112,5	98,7	97,1	99,7	123,9	*J Financial intermediation*
65 Financijsko posredovanje, osim osiguranja i mirovinskih fondova	93,0	99,7	105,1	91,2	94,8	114,5	96,8	97,4	97,8	123,6	*65 Financial intermediation, except insurance and pension funding*
66 Osiguranje i mirovinski fondovi, osim obvezatnog osiguranja	93,5	100,2	108,1	97,8	98,7	105,3	107,9	95,9	107,0	128,6	*66 Insurance and pension funding, except compulsory social security*
67 Pomoćne djelatnosti u financijskom posredovanju	100,5	99,7	105,4	96,6	102,2	98,7	98,8	99,3	110,3	106,4	*67 Activities auxiliary to financial intermediation*
K Poslovanje nekretninama, iznajmljivanje i poslovne usluge	94,0	99,6	107,9	98,9	99,9	109,0	108,5	106,3	107,5	127,2	*K Real estate, renting and business activities*
70 Poslovanje nekretninama	96,0	99,9	106,5	97,3	96,7	112,5	103,2	103,8	103,5	128,8	*70 Real estate activities*
71 Iznajmljivanje strojeva i opreme, bez rukovatelja i predmeta za osobnu uporabu i kućanstvo	89,6	99,9	105,3	99,3	103,7	105,7	104,8	102,0	108,2	109,6	*71 Renting of machinery of machinery and equipment without operator and of personal and household goods*
72 Računalne i srodne djelatnosti	91,7	99,6	108,9	99,0	101,8	108,7	107,3	110,9	107,6	133,2	*72 Computer and related activities*
73 Istraživanje i razvoj	98,0	99,7	110,8	97,0	97,4	119,5	115,8	105,3	106,3	154,5	*73 Research and development*
74 Ostale poslovne djelatnosti	92,5	99,4	106,8	99,7	100,4	106,3	107,0	105,5	107,9	118,4	*74 Other business activities*
L Javna uprava i obrana; obvezno socijalno osiguranje	97,8	99,6	104,9	98,6	100,1	102,7	105,3	103,8	104,9	107,3	*L Public administration and defence; compulsory social security*
75 Javna uprava i obrana; obvezno socijalno osiguranje	97,8	99,6	104,9	98,6	100,1	102,7	105,3	103,8	104,9	107,3	*75 Public administration and defence; compulsory social security*
M Obrazovanje	98,0	99,9	104,1	100,2	99,1	103,6	103,9	105,7	105,1	107,3	*M Education*
80 Obrazovanje	98,0	99,9	104,1	100,2	99,1	103,6	103,9	105,7	105,1	107,3	*80 Education*
N Zdravstvena zaštita i socijalna skrb	93,9	99,7	104,3	99,1	99,9	100,1	109,5	102,6	103,6	103,6	*N Health and social work*
85 Zdravstvena zaštita i socijalna skrb	93,9	99,7	104,3	99,1	99,9	100,1	109,5	102,6	103,6	103,6	*85 Health and social work*
O Ostale društvene, socijalne i osobne uslužne djelatnosti	97,9	99,9	106,7	98,6	99,8	109,0	107,5	107,1	106,2	115,8	*O Other community, social and personal service activities*
90 Uklanjanje otpadnih voda, odvoz smeća, sanitarne i slične djelatnosti	95,9	99,7	105,0	100,2	101,4	103,0	105,3	104,1	105,2	109,0	*90 Sewage and refuse disposal, sanitation and similar activities*
91 Djelatnost članskih organizacija, d. n.	98,8	99,7	106,5	98,5	102,5	105,5	106,1	103,7	106,3	117,4	*91 Activities of membership organizations n.e.c.*
92 Rekreacijske, kulturne i sportske djelatnosti	98,9	100,0	106,9	97,8	98,2	112,0	108,4	108,7	106,3	117,3	*92 Recreational, cultural and sporting activities*
93 Ostale uslužne djelatnosti	93,3	99,6	108,3	100,5	105,4	105,4	107,5	106,1	109,1	114,2	*93 Other service activities*
P Djelatnosti kućanstava	-	-	-	-	-	-	-	-	-	-	*P Activities of households*
Q Izvanteritorijalne organizacije i tijela	-	-	-	-	-	-	-	-	-	-	*Q Extra-territorial organizations and bodies*

5-13. BROJ I STRUKTURA ZAPOSLENIH U PRAVNIM OSOBAMA PREMA NKD-u 2002.
NUMBER AND COMPOSITION OF PERSONS IN PAID EMPLOYMENT IN LEGAL ENTITIES, BY NKD 2002.

	Ø 2005.	2005.				2006.[1)]	
		IX.	X.	XI.	XII.	V.	
Ukupno	1 113,2	1 125,0	1 123,0	1 119,1	1 112,2	1 120,9	*1*
A Poljoprivreda, lov i šumarstvo	26,6	27,1	26,7	26,5	25,7	25,2	*2*
01 Poljoprivreda, lov i usluge povezane s njima	17,0	17,4	17,2	16,8	16,4	16,0	*3*
02 Šumarstvo, sječa drva i usluge povezane s njima	9,6	9,7	9,5	9,7	9,3	9,2	*4*
B Ribarstvo	1,5	1,6	1,6	1,6	1,6	1,5	*5*
05 Ribarstvo, uzgoj riba i usluge povezane s njima	1,5	1,6	1,6	1,6	1,6	1,5	*6*
C Rudarstvo i vađenje	8,2	8,3	8,2	8,2	8,2	8,0	*7*
11 Vađenje sirove nafte i zemnog plina; uslužne djelatnosti u vezi s vađenjem nafte i plina, osim istraživanja	5,2	5,2	5,1	5,1	5,2	5,0	*8*
14 Vađenje ostalih ruda i kamena	3,0	3,1	3,1	3,1	3,0	3,0	*9*
D Prerađivačka industrija	243,5	243,0	243,7	243,5	241,9	241,2	*10*
15 Proizvodnja hrane i pića	43,1	43,0	43,8	43,7	43,3	43,0	*11*
16 Proizvodnja duhanskih proizvoda	1,2	1,1	1,3	1,3	1,1	1,2	*12*
17 Proizvodnja tekstila	7,7	7,6	7,6	7,5	7,4	7,4	*13*
18 Proizvodnja odjeće; dorada i bojenje krzna	23,7	23,5	23,2	23,1	22,9	22,1	*14*
19 Štavljenje i obrada kože; proizvodnja kovčega i torba, ručnih torbica, sedlarskih i remenarskih proizvoda i obuće	7,1	6,9	6,8	6,9	6,8	6,7	*15*
20 Prerada drva, proizvodnja proizvoda od drva i pluta, osim namještaja; proizvodnja predmeta od slame i pletarskih materijala	11,7	11,6	11,7	11,7	11,6	11,9	*16*
21 Proizvodnja celuloze, papira i proizvoda od papira	4,7	4,7	4,6	4,6	4,6	4,4	*17*
22 Izdavačka i tiskarska djelatnost te umnožavanje snimljenih zapisa	12,8	12,8	12,9	12,9	12,9	12,8	*18*
23 Proizvodnja koksa, naftnih derivata i nuklearnoga goriva	4,0	4,0	4,0	4,0	4,0	3,9	*19*
24 Proizvodnja kemikalija i kemijskih proizvoda	11,6	11,5	11,5	11,5	11,5	11,6	*20*
25 Proizvodnja proizvoda od gume i plastike	7,0	7,0	7,0	7,0	7,0	6,9	*21*
26 Proizvodnja ostalih nemetalnih mineralnih proizvoda	14,7	14,8	14,7	14,8	14,7	14,7	*22*
27 Proizvodnja metala	7,1	7,2	7,2	7,1	7,0	6,9	*23*
28 Proizvodnja proizvoda od metala, osim strojeva i opreme	20,3	20,6	20,6	20,6	20,5	20,7	*24*
29 Proizvodnja strojeva i uređaja, d. n.	12,5	12,5	12,6	12,6	12,5	12,7	*25*
30 Proizvodnja uredskih strojeva i računala	2,0	2,0	2,0	2,0	2,0	2,1	*26*
31 Proizvodnja električnih strojeva i aparata, d. n.	11,2	11,0	11,0	11,0	11,0	11,3	*27*
32 Proizvodnja radiotelevizijskih i komunikacijskih aparata i opreme	4,1	4,4	4,3	4,2	4,3	4,2	*28*
33 Proizvodnja medicinskih, preciznih, optičkih instrumenata te satova	1,8	1,8	1,8	1,8	1,8	1,8	*29*
34 Proizvodnja motornih vozila, prikolica i poluprikolica	3,0	2,9	2,9	3,0	3,0	2,8	*30*
35 Proizvodnja ostalih prijevoznih sredstava	19,4	19,3	19,3	19,3	19,2	19,3	*31*
36 Proizvodnja namještaja, ostala prerađivačka industrija, d. n.	11,3	11,3	11,4	11,4	11,3	11,2	*32*
37 Reciklaža	1,5	1,5	1,5	1,5	1,5	1,6	*33*
E Opskrba električnom energijom, plinom i vodom	27,3	27,4	27,5	27,4	27,3	27,1	*34*
40 Opskrba električnom energijom, plinom, parom i toplom vodom	17,5	17,5	17,5	17,5	17,4	17,2	*35*
41 Skupljanje, pročišćavanje i distribucija vode	9,8	9,9	10,0	9,9	9,9	9,9	*36*
F Građevinarstvo	85,0	86,5	86,7	86,6	85,9	86,9	*37*
45 Građevinarstvo	85,0	86,5	86,7	86,6	85,9	86,9	*38*

1) Privremeni podaci

1) Provisional data

U tis.
'000

	2006.[1)]							
	VI.	VII.	VIII.	IX.	X.	XI.	XII.	
1	1 130,4	1 137,0	1 138,1	1 135,5	1 132,6	1 130,4	1 124,7	*Total*
2	25,4	25,7	25,8	25,6	25,3	25,0	24,8	*A Agriculture, hunting and forestry*
3	16,2	16,3	16,4	16,2	16,1	15,8	15,7	*01 Agriculture, hunting and related service activities*
4	9,2	9,4	9,4	9,4	9,2	9,2	9,1	*02 Forestry, logging and related service activities*
5	1,5	1,5	1,5	1,5	1,5	1,6	1,5	*B Fishing*
6	1,5	1,5	1,5	1,5	1,5	1,6	1,5	*05 Fishing, fish farming and related service activities*
7	8,1	8,1	8,1	8,2	8,1	8,1	8,1	*C Mining and quarrying*
8	5,1	5,1	5,1	5,1	5,1	5,1	5,1	*11 Extraction of crude petroleum and natural gas; service activities incidental to oil and gas extraction, excluding surveying*
9	3,0	3,0	3,0	3,1	3,0	3,0	3,0	*14 Other mining and quarrying*
10	241,6	241,4	241,7	241,5	241,7	242,4	241,7	*D Manufacturing*
11	43,2	43,5	43,6	43,3	43,5	43,4	43,0	*15 Manufacture of food products and beverages*
12	1,1	1,0	1,0	1,0	1,0	1,1	1,0	*16 Manufacture of tobacco products*
13	7,4	7,3	7,3	7,3	7,3	7,3	7,3	*17 Manufacture of textiles*
14	22,0	22,0	21,7	21,6	21,3	21,2	21,1	*18 Manufacture of wearing apparel; dressing and dyeing of fur*
15	6,7	6,7	6,7	6,6	6,6	6,6	6,5	*19 Tanning and dressing of leather; manufacture of luggage, handbags, saddlery, harness and footwear*
16	11,8	11,7	11,8	11,9	12,0	12,1	12,1	*20 Manufacture of wood and of products of wood and cork, except furniture*
17	4,4	4,4	4,3	4,3	4,3	4,3	4,3	*21 Manufacture of pulp, paper and paper products*
18	12,9	12,8	12,8	12,8	12,9	12,9	12,9	*22 Publishing, printing and reproduction of recorded media*
19	3,9	3,9	3,9	3,9	3,9	3,9	3,9	*23 Manufacture of coke, refined petroleum products and nuclear fuel*
20	11,6	11,6	11,7	11,6	11,7	11,7	11,7	*24 Manufacture of chemicals and chemical products*
21	6,9	6,9	7,0	6,9	6,9	7,0	6,9	*25 Manufacture of rubber and plastic products*
22	14,6	14,5	14,7	14,7	14,4	14,5	14,5	*26 Manufacture of other non-metallic mineral products*
23	6,9	6,9	6,9	6,9	6,8	6,8	6,7	*27 Manufacture of basic metals*
24	21,0	21,2	21,4	21,5	21,6	21,7	21,6	*28 Manufacture of fabricated metal products, except machinery and equipment*
25	12,8	12,7	12,7	12,6	12,6	12,7	12,7	*29 Manufacture of machinery and equipment n.e.c.*
26	2,1	2,1	2,1	2,1	2,1	2,2	2,2	*30 Manufacture of office machinery and computers*
27	11,3	11,3	11,3	11,3	11,4	11,4	11,4	*31 Manufacture of electrical machinery and apparatus n.e.c.*
28	4,3	4,2	4,4	4,7	4,7	4,9	5,3	*32 Manufacture of radio, television and communication equipment and apparatus*
29	1,8	1,8	1,9	1,8	1,9	1,8	1,8	*33 Manufacture of medical, precision and optical instruments, watches and clocks*
30	2,8	2,8	2,5	2,6	2,6	2,7	2,7	*34 Manufacture of motor vehicles, trailers and semi-trailers*
31	19,2	19,2	19,2	19,3	19,3	19,4	19,3	*35 Manufacture of other transport equipment*
32	11,3	11,3	11,2	11,2	11,3	11,2	11,2	*36 Manufacture of furniture; manufacturing n.e.c.*
33	1,6	1,6	1,6	1,6	1,6	1,6	1,6	*37 Recycling*
34	27,2	27,3	27,3	27,2	27,1	27,1	27,0	*E Electricity, gas and water supply*
35	17,2	17,3	17,3	17,2	17,1	17,1	17,1	*40 Electricity, gas, steam and hot water supply*
36	10,0	10,0	10,0	10,0	10,0	10,0	9,9	*41 Collection, purification and distribution of water*
37	87,7	88,0	88,3	88,3	88,4	88,5	87,9	*F Construction*
38	87,7	88,0	88,3	88,3	88,4	88,5	87,9	*45 Construction*

5-13. BROJ I STRUKTURA ZAPOSLENIH U PRAVNIM OSOBAMA PREMA NKD-u 2002.
NUMBER AND COMPOSITION OF PERSONS IN PAID EMPLOYMENT IN LEGAL ENTITIES, BY NKD 2002.
(nastavak)
(continued)

	Ø 2005.	2005.				2006.[1)]	
		IX.	X.	XI.	XII.	V.	
G Trgovina na veliko i na malo; popravak motornih vozila i motocikla te predmeta za osobnu uporabu i kućanstvo	190,5	193,0	193,0	193,0	193,1	194,6	*1*
50 Trgovina motornim vozilima i motociklima; održavanje i popravak motornih vozila i motocikla; trgovina na malo motornim gorivima i mazivima	17,9	18,2	17,9	17,9	17,9	18,2	*2*
51 Trgovina na veliko i posredovanje u trgovini, osim trgovine motornim vozilima i motociklima	91,8	92,5	93,0	93,3	93,5	94,2	*3*
52 Trgovina na malo; osim trgovine motornim vozilima i motociklima; popravak predmeta za osobnu uporabu i kućanstvo	80,8	82,3	82,1	81,8	81,7	82,2	*4*
H Hoteli i restorani	40,5	46,1	42,2	38,8	36,2	41,6	*5*
55 Hoteli i restorani	40,5	46,1	42,2	38,8	36,2	41,6	*6*
I Prijevoz, skladištenje i veze	79,4	79,7	79,6	79,2	78,8	78,6	*7*
60 Kopneni prijevoz i cjevovodni transport	27,2	27,1	27,1	27,0	26,9	27,0	*8*
61 Vodeni prijevoz	2,6	2,6	2,6	2,6	2,6	2,6	*9*
62 Zračni prijevoz	1,2	1,2	1,2	1,1	1,1	1,2	*10*
63 Prateće i pomoćne djelatnosti u prijevozu; djelatnost putničkih agencija	26,9	27,2	27,1	26,8	26,5	26,7	*11*
64 Pošta i telekomunikacije	21,5	21,6	21,6	21,7	21,7	21,1	*12*
J Financijsko posredovanje	31,4	31,6	31,8	31,8	31,8	32,3	*13*
65 Financijsko posredovanje, osim osiguranja i mirovinskih fondova	24,2	24,4	24,5	24,5	24,5	24,7	*14*
66 Osiguranje i mirovinski fondovi, osim obvezatnoga osiguranja	5,5	5,5	5,5	5,6	5,6	5,8	*15*
67 Pomoćne djelatnosti u financijskom posredovanju	1,7	1,7	1,7	1,7	1,7	1,8	*16*
K Poslovanje nekretninama, iznajmljivanje i poslovne usluge	67,9	68,8	69,1	69,1	69,1	70,3	*17*
70 Poslovanje nekretninama	3,7	3,7	3,8	3,8	3,8	3,9	*18*
71 Iznajmljivanje strojeva i opreme, bez rukovatelja i predmeta za osobnu uporabu i kućanstvo	1,7	1,9	1,8	1,8	1,8	1,8	*19*
72 Računalne i srodne djelatnosti	7,3	7,4	7,5	7,5	7,5	7,7	*20*
73 Istraživanje i razvoj	6,2	6,2	63	6,3	6,3	6,3	*21*
74 Ostale poslovne djelatnosti	49,0	49,6	49,7	49,7	49,7	50,6	*22*
L Javna uprava i obrana; obvezno socijalno osiguranje	105,1	105,4	105,2	105,2	104,8	104,1	*23*
75 Javna uprava i obrana; obvezno socijalno osiguranje	105,1	105,4	105,2	105,2	104,8	104,1	*24*
M Obrazovanje	91,5	90,9	92,3	92,9	92,9	93,7	*25*
80 Obrazovanje	91,5	90,9	92,3	92,9	92,9	93,7	*26*
N Zdravstvena zaštita i socijalna skrb	74,7	74,9	75,0	75,1	74,9	75,4	*27*
85 Zdravstvena zaštita i socijalna skrb	74,7	74,9	75,0	75,1	74,9	75,4	*28*
O Ostale društvene, socijalne i osobne uslužne djelatnosti	40,1	40,7	40,4	40,2	40,0	40,4	*29*
90 Uklanjanje otpadnih voda, odvoz smeća, sanitarne i slične djelatnosti	7,7	7,9	7,9	7,8	7,7	7,9	*30*
91 Djelatnost članskih organizacija, d. n.	5,2	5,3	5,2	5,2	5,2	5,2	*31*
92 Rekreacijske, kulturne i sportske djelatnosti	23,0	23,2	23,0	23,0	23,0	23,1	*32*
93 Ostale uslužne djelatnosti	4,2	4,3	4,3	4,2	4,1	4,2	*33*
P Djelatnosti kućanstava	-	-	-	-	-	-	*34*
Q Izvanteritorijalne organizacije i tijela	-	-	-	-	-	-	*35*

u tis.
'000

	2006.[1)]								
	VI.	VII.	VIII.	IX.	X.	XI.	XII.		
1	196,7	198,9	200,2	199,6	199,3	200,0	199,9	*G*	*Wholesale and retail trade; repair of motor vehicles, motorcycles and personal and household goods*
2	18,3	18,4	18,4	18,3	18,2	18,2	18,3	*50*	*Sale, maintenance and repair of motor vehicles and motorcycles; retail sale of automotive fuel*
3	94,9	95,5	96,2	96,1	96,0	96,8	96,7	*51*	*Wholesale trade and commission trade, except of motor vehicles and motorcycles*
4	83,5	85,0	85,6	85,2	85,1	85,0	84,9	*52*	*Retail trade, except of motor vehicles and motorcycles; repair of personal and household goods*
5	46,3	48,8	48,9	46,9	43,0	39,2	36,6	*H*	*Hotels and restaurants*
6	46,3	48,8	48,9	46,9	43,0	39,2	36,6	*55*	*Hotels and restaurants*
7	78,9	79,0	79,0	79,0	78,6	78,3	77,6	*I*	*Transport, storage and communication*
8	27,0	27,0	27,0	27,0	26,9	26,9	26,6	*60*	*Land transport; transport via pipelines*
9	2,6	2,7	2,6	2,6	2,6	2,6	2,5	*61*	*Water transport*
10	1,2	1,2	1,2	1,2	1,1	1,1	1,1	*62*	*Air transport*
11	27,0	27,0	27,0	27,0	26,8	26,6	26,3	*63*	*Supporting and auxiliary transport activities; activities of travel agencies*
12	21,1	21,1	21,2	21,2	21,2	21,1	21,1	*64*	*Post and telecommunications*
13	32,3	32,5	32,5	32,5	32,7	32,6	32,6	*J*	*Financial intermediation*
14	24,7	24,8	24,8	24,8	24,8	24,8	24,7	*65*	*Financial intermediation, except insurance and pension funding*
15	5,8	5,9	5,9	5,9	6,0	6,0	6,0	*66*	*Insurance and pension funding, except compulsory social security*
16	1,8	1,8	1,8	1,8	1,9	1,8	1,9	*67*	*Activities auxiliary to financial intermediation*
17	70,8	71,2	71,6	71,5	71,6	72,0	72,0	*K*	*Real estate, renting and business activities*
18	3,9	3,9	3,9	3,9	3,9	4,0	4,0	*70*	*Real estate activities*
19	1,9	1,9	1,9	1,9	1,9	1,9	1,8	*71*	*Renting of machinery and equipment without operator and of personal and household goods*
20	7,8	7,8	7,9	7,9	7,9	8,0	8,0	*72*	*Computer and related activities*
21	6,3	6,4	6,4	6,4	6,4	6,4	6,4	*73*	*Research and development*
22	50,9	51,2	51,5	51,4	51,5	51,7	51,8	*74*	*Other business activities*
23	104,1	104,7	104,4	104,2	104,3	104,2	103,9	*L*	*Public administration and defence; compulsory social security*
24	104,1	104,7	104,4	104,2	104,3	104,2	103,9	*75*	*Public administration and defence; compulsory social security*
25	93,5	92,9	91,8	92,5	94,0	94,6	94,7	*M*	*Education*
26	93,5	92,9	91,8	92,5	94,0	94,6	94,7	*80*	*Education*
27	75,4	75,6	75,6	75,6	75,8	75,8	75,6	*N*	*Health and social work*
28	75,4	75,6	75,6	75,6	75,8	75,8	75,6	*85*	*Health and social work*
29	40,9	41,4	41,4	41,4	41,2	41,0	40,8	*O*	*Other community, social and personal service activities*
30	8,0	8,2	8,2	8,3	8,2	8,1	8,0	*90*	*Sewage and refuse disposal, sanitation and similar activities*
31	5,3	5,4	5,4	5,3	5,3	5,2	5,2	*91*	*Activities of membership organizations n.e.c.*
32	23,3	23,5	23,5	23,5	23,4	23,4	23,4	*92*	*Recreational, cultural and sporting activities*
33	4,3	4,3	4,3	4,3	4,3	4,3	4,2	*93*	*Other service activities*
34	-	-	-	-	-	-	-	*P*	*Activities of households*
35	-	-	-	-	-	-	-	*Q*	*Extra-territorial organizations and bodies*

6-1. NOVOPRIJAVLJENI RADI ZAPOSLENJA, ZAPOSLENI PREKO HRVATSKOG ZAVODA ZA ZAPOŠLJAVANJE I NEZAPOSLENI
NEWLY REGISTERED UNEMPLOYED PERSONS, PERSONS EMPLOYED THROUGH CROATIAN EMPLOYMENT SERVICE AND UNEMPLOYED PERSONS

		Novoprijavljeni radi zaposlenja *Newly registered unemployed persons*	Zaposleni s evidencije Hrvatskog zavoda za zapošljavanje *Persons employed through Croatian Employment Service*	Brisani iz evidencije iz drugih razloga osim zaposlenja *Deleted from register for reasons other than employment*	Broj nezaposlenih *Unemployed persons*			
					ukupno *Total*	žene *Women*	prvi put traže zaposlenje *Seeking first job*	korisnici novčane naknade *Unemployment benefit recipients*
					Godišnji prosjek *Annual average*			
2001.		280 998	147 460	116 941	380 195	203 405	104 157	70 369
2002.		259 073	165 566	122 486	389 741	212 987	101 127	80 795
2003.		231 860	145 211	134 127	329 799	189 721	81 446	67 977
2004.		245 409	138 580	107 936	309 875	180 847	74 152	70 467
2005.		232 064	140 890	100 900	308 738	180 796	70 591	72 802
				Indeksi, 2005. = 100 *Indices, 2005 = 100*				
2000.		112,9	83,8	106,1	115,9	104,3	142,7	87,1
2001.		121,1	104,7	115,9	123,1	112,5	147,5	96,7
2002.		111,6	117,5	121,4	126,2	117,8	143,3	111,0
2003.		99,9	103,1	132,9	106,8	104,9	115,4	93,4
2004.		105,8	98,4	107,0	100,4	100,0	105,0	96,8
				Mjesečni podaci *Monthly data*				
2005.	VI.	14 986	16 924	8 771	297 602	174 076	68 206	68 760
	VII.	19 381	15 051	8 756	293 176	171 795	70 772	66 911
	VIII.	16 030	9 059	9 133	291 014	171 224	70 172	66 306
	IX.	23 346	10 900	9 150	294 310	173 693	71 464	63 011
	X.	23 912	9 629	7 948	300 645	178 372	71 770	67 990
	XI.	22 271	8 569	8 814	305 533	181 886	71 075	70 734
	XII.	19 332	7 740	9 274	307 851	182 421	69 638	72 332
2006.	I.	23 389	8 317	8 757	314 166	185 213	68 572	75 657
	II.	17 846	10 558	7 827	313 627	185 404	67 934	75 542
	III.	17 436	13 111	6 641	311 311	185 014	67 767	75 826
	IV.	12 319	14 174	7 050	302 406	180 890	66 081	70 113
	V.	13 702	19 433	9 392	287 283	172 775	63 161	66 584
	VI.	13 167	17 473	8 506	274 471	165 589	61 156	61 982
	VII.	18 301	14 149	7 870	270 753	163 737	63 265	60 346
	VIII.	18 105	9 502	8 305	271 051	164 096	63 712	60 069
	IX.	27 096	11 119	8 011	279 017	168 281	67 570	60 287
	X.	30 085	11 325	7 896	289 881	175 085	69 422	61 521
	XI.	23 179	11 661	9 130	292 269	177 430	67 565	64 052
	XII.	18 538	8 638	9 016	293 153	177 649	65 586	64 902
				Indeksi, Ø 2005. = 100 *Indices, Ø 2005 = 100*				
2005.	VI.	77,5	144,1	104,3	96,4	96,3	96,6	94,4
	VII.	100,2	128,2	104,1	95,0	95,0	100,3	91,9
	VIII.	82,9	77,2	108,6	94,3	94,7	99,4	91,1
	IX.	120,7	92,8	108,8	95,3	96,1	101,2	86,6
	X.	123,6	82,0	94,5	97,4	98,7	101,7	93,4
	XI.	115,2	73,0	104,8	99,0	100,6	100,7	97,2
	XII.	100,0	65,9	110,3	99,7	100,9	98,6	99,4
2006.	I.	120,9	70,8	104,1	101,8	102,4	97,1	103,9
	II.	92,3	89,9	93,1	101,6	102,5	96,2	103,8
	III.	90,2	111,7	79,0	100,8	102,3	96,0	104,2
	IV.	63,7	120,7	83,8	97,9	100,1	93,6	96,3
	V.	70,9	165,5	111,7	93,1	95,6	89,5	91,5
	VI.	68,1	148,8	101,2	88,9	91,6	86,6	85,1
	VII.	94,6	120,5	93,6	87,7	90,6	89,6	82,9
	VIII.	93,6	80,9	98,8	87,8	90,8	90,3	82,5
	IX.	140,1	94,7	95,3	90,4	93,1	95,7	82,8
	X.	155,6	96,5	93,9	93,9	96,8	98,3	84,5
	XI.	119,9	99,3	108,6	94,7	98,1	95,7	88,0
	XII.	95,9	73,6	107,2	95,0	98,3	92,9	89,1

Izvor: Hrvatski zavod za zapošljavanje
Source: Croatian Employment Service

6-2. NEZAPOSLENOST I ZAPOŠLJAVANJE PREMA RAZINI OBRAZOVANJA I SPOLU U PROSINCU 2005. I 2006.
UNEMPLOYMENT AND EMPLOYMENT IN DECEMBER 2005 AND 2006, BY EDUCATIONAL BACKGROUND AND GENDER

	Mjesec	Ukupno *Total*	Bez škole i nezavršena osnovna škola *No schooling and uncompleted basic school*	Osnovna škola *Basic school*	Srednja škola za zanimanja do 3 god. i škola za KV i VKV radnike *1 to 3-year vocational secondary school*	Srednja škola za zanimanja u trajanju 4 i više godina i gimnazija *4-or-more)-year vocational secondary school and grammar school*	Viša škola, I. stupanj fakulteta i stručni studij *Non-university degree*	Fakulteti, akademije, magisterij, doktorat *University level and postgraduate degrees*	*Month*	
					Ukupno *Total*					
Nezaposlene osobe	XII. 2006.	293 153	19 436	70 301	105 139	76 942	9 194	12 141	*XII 2006*	*Unemployed persons*
	XII. 2005.	307 851	19 501	71 910	117 680	77 328	9 189	12 243	*XII 2005*	
	Indeksi	95,2	99,7	97,8	89,3	99,5	100,1	99,2	*Indices*	
Prvi put traže zaposlenje	XII. 2006.	65 586	7 560	14 559	18 166	19 328	2 170	3 803	*XII 2006*	*First-time job seekers*
	XII. 2005.	69 638	7 715	15 569	21 406	19 297	2 120	3 531	*XII 2005*	
	Indeksi	94,2	98,0	93,5	84,9	100,2	102,4	107,7	*Indices*	
Novoprijavljeni	XII. 2006.	18 538	749	4 101	6 889	4 946	755	1 098	*XII 2006*	*Newly registered*
	XII. 2005.	19 332	718	3 948	7 705	4 979	806	1 176	*XII 2005*	
	Indeksi	95,9	104,3	103,9	89,4	99,3	93,7	93,4	*Indices*	
Zaposleni s evidencije	XII. 2006.	8 638	107	1 120	3 244	2 807	568	792	*XII 2006*	*Employed from the*
	XII. 2005.	7 740	106	998	3 112	2 463	408	653	*XII 2005*	*register*
	Indeksi	111,6	100,9	112,2	104,2	114,0	139,2	121,3	*Indices*	
Brisani iz evidencije iz	XII. 2006.	9 016	622	2 158	2 995	2 569	276	396	*XII 2006*	*Deleted from the register*
drugih razloga osim	XII. 2005.	9 274	476	1 939	3 565	2 564	259	471	*XII 2005*	*for reasons other than*
zaposlenja	Indeksi	97,2	130,7	111,3	84,0	100,2	106,6	84,1	*Indices*	*employment*
Korisnici novčane	XII. 2006.	64 902	3 348	14 700	27 099	15 946	1 882	1 927	*XII 2006*	*Unemployment benefit*
naknade	XII. 2005.	72 332	3 409	15 637	31 551	17 348	2 026	2 361	*XII 2005*	*recipients*
	Indeksi	89,7	98,2	94,0	85,9	91,9	92,9	81,6	*Indices*	
					Žene *Women*					
Nezaposlene žene	XII. 2006.	177 649	10 633	43 765	55 908	53 568	6 069	7 706	*XII 2006*	*Unemployed women*
	XII. 2005.	182 421	10 578	43 739	61 039	53 315	5 974	7 776	*XII 2005*	
	Indeksi	97,4	100,5	100,1	91,6	100,5	101,6	99,1	*Indices*	
Prvi put traže zaposlenje	XII. 2006.	40 218	5 212	9 714	8 831	12 507	1 459	2 495	*XII 2006*	*First-time job seekers*
	XII. 2005.	41 858	5 204	10 192	10 300	12 399	1 429	2 334	*XII 2005*	
	Indeksi	96,1	100,2	95,3	85,7	100,9	102,1	106,9	*Indices*	
Novoprijavljeni	XII. 2006.	9 813	374	2 254	2 931	3 071	501	682	*XII 2006*	*Newly registered*
	XII. 2005.	9 844	365	2 035	3 127	3 028	525	764	*XII 2005*	
	Indeksi	99,7	102,5	110,8	93,7	101,4	95,4	89,3	*Indices*	
Zaposleni s evidencije	XII. 2006.	5 099	54	684	1 564	1 854	407	536	*XII 2006*	*Employed from the*
	XII. 2005.	4 602	49	582	1 595	1 647	293	436	*XII 2005*	*register*
	Indeksi	110,8	110,2	117,5	98,1	112,6	138,9	122,9	*Indices*	
Brisani iz evidencije iz	XII. 2006.	4 494	342	1 179	1 200	1 390	161	222	*XII 2006*	*Deleted from the register*
drugih razloga osim	XII. 2005.	4 707	249	1 061	1 490	1 468	161	278	*XII 2005*	*for reasons other than*
zaposlenja	Indeksi	95,5	137,3	111,1	80,5	94,7	100,0	79,9	*Indices*	*employment*
Korisnici novčane	XII. 2006.	40 802	1 640	10 006	15 335	11 460	1 193	1 168	*XII 2006*	*Unemployment benefit*
naknade	XII. 2005.	43 673	1 674	10 178	17 033	12 169	1 239	1 380	*XII 2005*	*recipients*
	Indeksi	93,4	98,0	98,3	90,0	94,2	96,3	84,6	*Indices*	

Izvor: Hrvatski zavod za zapošljavanje
Source: Croatian Employment Service

6-3. NEZAPOSLENOST I ZAPOŠLJAVANJE PREMA RAZINI OBRAZOVANJA I SPOLU U PROSINCU 2006.
UNEMPLOYMENT AND EMPLOYMENT, BY EDUCATIONAL ATTAINMENT AND GENDER, DECEMBER 2006

	Ukupno *Total*		Bez škole i nezavršena osnovna škola *No schooling and uncompleted basic school*		Osnovna škola *Basic school*		
	ukupno *Total*	žene *Women*	ukupno *Total*	žene *Women*	ukupno *Total*	žene *Women*	
Nezaposleni na kraju prethodnog mjeseca	292 269	177 430	19 388	10 638	69 495	43 395	*1*
Novoprijavljeni u izvještajnome mjesecu	18 538	9 813	749	374	4 101	2 254	*2*
Ulazak u nezaposlenost							
Izravno iz radnog odnosa	12 496	6 875	365	149	2 630	1 469	*3*
Iz individualne poljoprivrede ili nekoga drugog oblika rada	129	56	4	1	34	19	*4*
Izravno iz redovnog školovanja	674	394	1	1	11	6	*5*
Iz neaktivnosti	5 239	2 488	379	223	1 426	760	*6*
Prethodno radno iskustvo							
Prvi put traže zaposlenje	3 238	1 596	257	181	751	424	*7*
Bili zaposleni	15 300	8 217	492	193	3 350	1 830	*8*
Temelji prestanka radnog odnosa osoba koje su prethodno bile zaposlene							
Prestanak rada poslodavca	322	171	11	2	47	29	*9*
Prestanak obavljanja djelatnosti	189	108	4	1	25	15	*10*
Stečajni postupak	108	50	6	1	19	13	*11*
Likvidacija poduzeća	25	13	1	-	3	1	*12*
Otkaz od strane poslodavca	13 436	7 379	413	172	2 977	1 668	*13*
Istek ugovora na određeno vrijeme	10 322	5 678	329	140	2 319	1 325	*14*
Viškovi zaposlenika	2 846	1 593	74	29	584	314	*15*
Zbog sanacije poduzeća	11	6	-	-	3	1	*16*
Zbog smanjenog opsega posla	2 835	1 587	74	29	581	313	*17*
Ostalo	268	108	10	3	74	29	*18*
Otkaz s ponudom izmijenjenog ugovora	11	7	-	-	2	2	*19*
Otkaz od strane zaposlenika	326	140	20	4	76	33	*20*
Sporazumni prekid radnog odnosa	1 178	512	48	15	239	96	*21*
Ostali razlozi	27	8	-	-	9	2	*22*
Ukupno zaposleni u izvještajnome mjesecu	8 638	5 099	107	54	1 120	684	*23*
Zaposleni na neodređeno vrijeme − ukupno	1 577	923	15	7	177	106	*24*
Zaposleni u zemlji	8 579	5 084	107	54	1 117	682	*25*
Zaposleni u inozemstvu	59	15	-	-	3	2	*26*
Brisani iz evidencije iz drugih razloga osim zaposlenja	9 016	4 494	622	342	2 158	1 179	*27*
Nezaposleni na kraju izvještajnog mjeseca	293 153	177 649	19 436	10 633	70 301	43 765	*28*
Od ukupno nezaposlenih − prvi put traže zaposlenje	65 586	40 218	7 560	5 212	14 559	9 714	*29*
Tražitelji zaposlenja prema čl. 10. Zakona o posredovanju pri zapošljavanju i pravima za vrijeme nezaposlenosti	5 664	3 316	115	67	820	499	*30*
Novoprijavljeni tražitelji u izvještajnome mjesecu	195	116	1	1	16	11	*31*

	Srednja škola za zanimanja do 3 god. i škola za KV i VKV radnike *1 to 3-year vocational secondary school*		Srednja škola za zanimanja u trajanju 4 i više godina i gimnazija *4-or-more-year vocational secondary school and grammar school*		Viša škola, I. stupanj fakulteta i stručni studij *Non-university degree*		Fakulteti, akademije, magisterij, doktorat *University level and postgraduate degrees*		
	ukupno *Total*	žene *Women*	ukupno *Total*	žene *Women*	ukupno *Total*	žene *Women*	ukupno *Total*	žene *Women*	
1	104 656	55 825	77 399	53 788	9 199	6 074	12 132	7 710	*Unemployment at the end of the previous month*
2	6 889	2 931	4 946	3 071	755	501	1 098	682	*Newly registered in the reporting month*
									New entrants to the CES register
3	5 013	2 265	3 452	2 280	455	327	581	385	*Directly from employment*
4	45	10	35	22	4	-	7	4	*From private agriculture or any other similar work*
5	68	22	135	68	137	87	322	210	*Directly from school*
6	1 763	634	1 324	701	159	87	188	83	*From inactivity*
									Previous work experience
7	808	244	813	388	195	113	414	246	*First-time job seekers*
8	6 081	2 687	4 133	2 683	560	388	684	436	*Previously employed*
									Reasons for end of work contract
9	149	60	92	70	8	4	15	6	*Business closure due to*
10	87	39	57	47	7	3	9	3	*End of economic activity*
11	51	16	27	17	-	-	5	3	*Bankruptcy*
12	11	5	8	6	1	1	1	-	*Liquidation*
13	5 303	2 406	3 634	2 383	510	359	599	391	*Employer-initiated notice*
14	4 002	1 799	2 777	1 790	423	303	472	321	*End of a temporary contract*
15	1 180	565	803	561	82	55	123	69	*Workers redundant due to:*
16	5	3	3	2	-	-	-	-	*Debt write-off procedures*
17	1 175	562	800	559	82	55	123	69	*Reduction of demand, restructuring, etc.*
18	121	42	54	32	5	1	4	1	*Other reasons*
19	7	4	1	-	1	1	-	-	*Notice given with the offer of a new contract*
20	140	50	69	41	8	5	13	7	*Employee-initiated notice*
21	473	165	330	185	32	19	56	32	*Mutually-agreed upon notice*
22	9	2	7	4	1	-	1	-	*Other reasons*
23	3 244	1 564	2 807	1 854	568	407	792	536	*Employed in the reporting month − total*
24	595	284	532	355	91	57	167	114	*Of these, employed on a permanent basis*
25	3 218	1 558	2 789	1 851	561	406	787	533	*Employed in the country*
26	26	6	18	3	7	1	5	3	*Employed abroad*
27	2 995	1 200	2 569	1 390	276	161	396	222	*Deleted from register for reasons other than employment*
28	105 139	55 908	76 942	53 568	9 194	6 069	12 141	7 706	*Unemployment at the end of the reporting month*
29	18 166	8 831	19 328	12 507	2 170	1 459	3 803	2 495	*First time seekers of employment − total*
30	1 762	814	1 656	1 043	434	285	877	608	*Job seekers (in accordance with Article 10 of new Act on Job Placement and Unemployment Insurance)*
31	63	33	63	32	16	12	36	27	*Newly registered in the reporting month*

Izvor: Hrvatski zavod za zapošljavanje
Source: Croatian Employment Service

6-4. NEZAPOSLENOST I ZAPOŠLJAVANJE PREMA RAZINI OBRAZOVANJA I SPOLU OD SIJEČNJA DO PROSINCA 2005. I 2006.
UNEMPLOYMENT AND EMPLOYMENT, BY EDUCATIONAL BACKGROUND AND GENDER, JANUARY – DECEMBER 2005 AND 2006

	Razdoblje	Ukupno *Total*	Bez škole i nezavršena osnovna škola *No schooling and uncompleted basic school*	Osnovna škola *Basic school*	Srednja škola za zanimanja do 3 god. i škola za KV i VKV radnike *1-3-year vocational secondary school*	Srednja škola za zanimanja u trajanju 4 i više godina i gimnazija *4-or-more)-year vocational secondary school and grammar school*	Viša škola, I. stupanj fakulteta i stručni studij *Non-university college*	Fakulteti, akademije, magisterij, doktorat *University and postgraduate degrees*	*Period*	
					Ukupno *Total*					
Prosječan broj nezaposlenih osoba	I. – XII. 2006.	291 616	19 311	69 775	107 293	74 234	9 195	11 808	*I – XII 2006*	*Average number of unemployed persons*
	I. – XII. 2005.	308 738	19 679	71 240	120 930	75 867	9 001	12 021	*I – XII 2005*	
	Indeksi	94,5	98,1	97,9	88,7	97,8	102,2	98,2	*Indices*	
Prosječan broj osoba koje prvi put traže zaposlenje	I. – XII. 2006.	65 982	7 633	15 109	19 239	18 300	2 148	3 553	*I – XII 2006*	*Average number of first-time job seekers*
	I. – XII. 2005.	71 591	7 822	16 216	22 591	19 564	1 994	3 404	*I – XII 2005*	
	Indeksi	92,2	97,6	93,2	85,2	93,5	107,7	104,4	*Indices*	
Ukupan broj novoprijavljenih	I. – XII. 2006.	233 163	7 215	42 770	87 898	69 952	10 342	14 986	*I – XII 2006*	*Total number of new entrants to the register*
	I. – XII. 2005.	232 064	5 994	42 032	94 536	65 871	9 208	14 423	*I – XII 2005*	
	Indeksi	100,5	120,4	101,8	93,0	106,2	112,3	103,9	*Indices*	
Ukupan broj zaposlenih s evidencije	I. – XII. 2006.	149 460	2 741	23 546	60 388	43 666	7 929	11 190	*I – XII 2006*	*Total number of employed from the register*
	I. – XII. 2005.	140 890	2 167	21 366	60 181	40 140	6 703	10 333	*I – XII 2005*	
	Indeksi	106,1	126,5	110,2	100,3	108,8	118,3	108,3	*Indices*	
Ukupan broj brisanih iz evidencije iz drugih razloga osim zaposlenja	I. – XII. 2006.	98 401	5 228	21 734	36 171	27 503	3 145	4 620	*I – XII 2006*	*Total number of deleted from the register for reasons other than employment*
	I. – XII. 2005.	100 900	4 698	20 561	40 458	27 084	2 992	5 107	*I – XII 2005*	
	Indeksi	97,5	111,3	105,7	89,4	101,5	105,1	90,5	*Indices*	
Prosječan broj korisnika novčane naknade	I. – XII. 2006.	66 407	3 403	14 824	28 028	16 041	2 039	2 072	*I – XII 2006*	*Average number of unemployment benefit recipients*
	I. – XII. 2005.	72 802	3 426	15 090	32 859	16 885	2 106	2 436	*I – XII 2005*	
	Indeksi	91,2	99,3	98,2	85,3	95,0	96,8	85,1	*Indices*	
					Žene *Women*					
Prosječan broj nezaposlenih osoba	I. – XII. 2006.	175 097	10 503	42 907	56 622	51 469	6 095	7 501	*I – XII 2006*	*Average number of unemployed persons*
	I. – XII. 2005.	180 796	10 594	42 793	62 026	52 065	5 794	7 524	*I – XII 2005*	
	Indeksi	96,8	99,1	100,3	91,3	98,9	105,2	99,7	*Indices*	
Prosječan broj osoba koje prvi put traže zaposlenje	I. – XII. 2006.	40 220	5 191	10 002	9 427	11 791	1 467	2 342	*I – XII 2006*	*Average number of first-time job seekers*
	I. – XII. 2005.	42 566	5 252	10 417	10 788	12 562	1 327	2 220	*I – XII 2005*	
	Indeksi	94,5	98,8	96,0	87,4	93,9	110,6	105,5	*Indices*	
Ukupan broj novoprijavljenih	I. – XII. 2006.	126 876	3 682	23 659	39 511	43 255	7 173	9 596	*I – XII 2006*	*Total number of new entrants to the register*
	I. – XII. 2005.	121 972	3 026	22 444	40 825	40 363	6 205	9 109	*I – XII 2005*	
	Indeksi	104,0	121,7	105,4	96,8	107,2	115,6	105,3	*Indices*	
Ukupan broj zaposlenih s evidencije	I. – XII. 2006.	84 016	1 281	13 130	27 853	28 310	5 923	7 519	*I – XII 2006*	*Total number of employed from the register*
	I. – XII. 2005.	77 203	1 043	11 681	27 102	25 745	4 828	6 804	*I – XII 2005*	
	Indeksi	108,8	122,8	112,4	102,8	110,0	122,7	110,5	*Indices*	
Ukupan broj brisanih iz evidencije iz drugih razloga osim zaposlenja	I. – XII. 2006.	47 641	2 675	11 131	14 307	15 148	1 744	2 636	*I – XII 2006*	*Total number of deleted from the register for reasons other than employment*
	I. – XII. 2005.	47 563	2 335	10 264	15 598	14 956	1 627	2 783	*I – XII 2005*	
	Indeksi	100,2	114,6	108,4	91,7	101,3	107,2	94,7	*Indices*	
Prosječan broj korisnika novčane naknade	I. – XII. 2006.	40 894	1 647	9 841	15 532	11 349	1 298	1 227	*I – XII 2006*	*Average number of unemployment benefit recipients*
	I. – XII. 2005.	43 035	1 634	9 643	17 363	11 702	1 264	1 429	*I – XII 2005*	
	Indeksi	95,0	100,8	102,1	89,5	97,0	102,7	85,9	*Indices*	

Izvor: Hrvatski zavod za zapošljavanje
Source: Croatian Employment Service

7-1. VREMENSKE SERIJE INDEKSA FIZIČKOG OBUJMA GRAĐEVINSKIH RADOVA U REPUBLICI HRVATSKOJ
TIME SERIES OF TOTAL VOLUME INDICES OF CONSTRUCTION WORKS IN REPUBLIC OF CROATIA

Ø 2000. = 100

	2004.			2005.			2006.		
	izvorni indeksi *Basic indices*	desezonirani indeksi *Seasonally adjusted indices*	trend-ciklus *Trend cycle*	izvorni indeksi *Basic indices*	desezonirani indeksi *Seasonally adjusted indices*	trend-ciklus *Trend cycle*	izvorni indeksi *Basic indices*	desezonirani indeksi *Seasonally adjusted indices*	trend-ciklus *Trend cycle*
Mjeseci/*Months*									
I.	112,4	141,0	147,0	111,3	142,7	140,4	126,1	158,1	156,7
II.	131,4	165,3	147,4	117,0	135,3	140,4	137,0	158,4	157,3
III.	154,1	148,5	148,3	143,4	137,3	140,6	167,6	159,4	157,2
IV.	160,0	151,1	149,2	149,5	143,2	141,2	155,2	153,4	156,8
V.	166,1	155,1	149,3	155,0	141,5	142,2	176,3	157,0	156,5
VI.	162,4	150,2	148,3	156,6	145,4	143,6	168,3	155,3	156,6
VII.	159,0	145,6	146,4	153,2	143,7	145,2	165,9	157,6	157,4
VIII.	143,2	142,5	144,0	151,1	147,0	146,9	165,8	160,7	158,7
IX.	150,7	141,2	142,2	159,1	149,3	148,7	166,5	158,9	160,5
X.	142,9	136,1	141,2	155,5	150,0	150,8	170,8	162,6	162,7
XI.	143,3	141,3	140,7	154,7	152,2	153,2	166,0	164,0	165,1
XII.	132,1	147,6	140,5	137,9	155,4	155,3			

INDEKSI FIZIČKOG OBUJMA GRAĐEVINSKIH RADOVA OD 2004. DO 2006.
INDICES OF TOTAL VOLUME OF CONSTRUCTION WORKS, 2004 – 2006

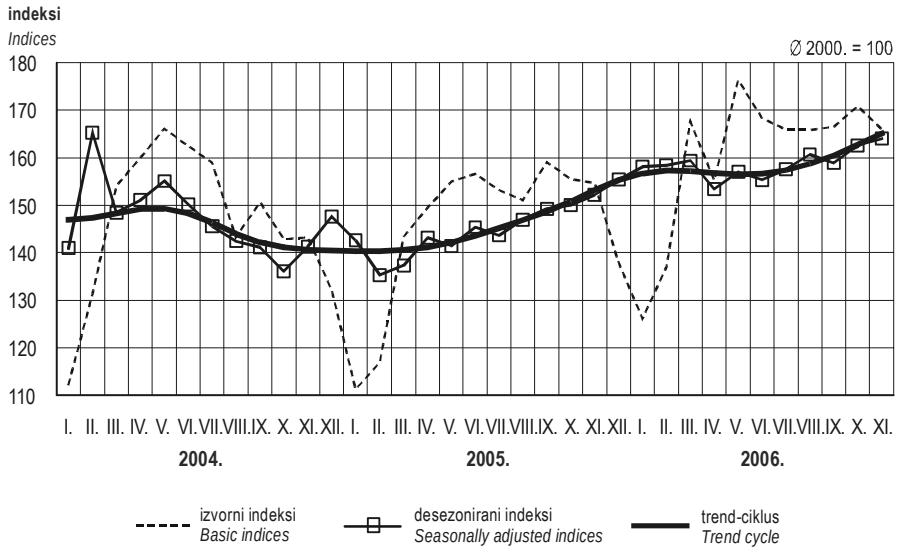

7-2. INDEKSI FIZIČKOG OBUJMA GRAĐEVINSKIH RADOVA U REPUBLICI HRVATSKOJ U 2006.[1)2)]
TOTAL VOLUME INDICES OF CONSTRUCTION WORKS IN REPUBLIC OF CROATIA, 2006[1)2)]

	2006. / Ø 2003.	2006 / Ø 2004.	2006. / Ø 2005.	2006. / 2003.	2006. / 2004.	2006. / 2005.	Verižni indeksi *Chain indices*
Mjeseci / *Months*							
I.	87,8	86,1	86,7	130,1	112,2	113,3	91,4
II.	95,4	93,5	94,2	117,3	104,3	117,1	108,7
III.	116,7	114,4	115,3	117,0	108,8	116,9	122,4
IV.	108,1	106,0	106,8	103,5	97,0	103,8	92,6
V.	122,8	120,4	121,3	111,4	106,1	113,7	113,6
VI.	117,2	114,9	115,8	111,5	103,6	107,5	95,5
VII.	115,5	113,3	114,2	102,0	104,3	108,3	98,6
VIII.	115,4	113,2	114,0	115,3	115,8	109,7	99,9
IX.	115,9	113,7	114,6	103,0	110,5	104,7	100,5
X.	118,9	116,6	117,5	106,2	119,5	109,8	102,6
XI.	115,6	113,4	114,2	113,9	115,8	107,3	97,2

1) Obuhvaćene su pravne osobe s 20 i više zaposlenih.
2) Izvorni indeksi

1) Covering only legal entities employing 20 and more persons
2) Basic indices.

7-3. VRIJEDNOST NOVIH NARUDŽBI ZA GRAĐEVINSKE RADOVE ZA PODRUČJE REPUBLIKE HRVATSKE[1)]
CONSTRUCTION VALUE OF NEW ORDERS ON THE TERRITORY OF THE REPUBLIC OF CROATIA[1)]

		Verižni indeksi *Chain indices*	Indeksi vrijednosti novih narudžaba, Ø 2000. = 100 *Indices of value of new orders Ø 2000 = 100*			Struktura vrijednosti novih narudžaba prema vrsti građevina, % *Composition of value of new orders by type of constructions, %*		
			ukupno *Total*	na zgradama *On buildings*	na ostalim građevinama *On civil engineering works*	ukupno *Total*	na zgradama *On buildings*	na ostalim građevinama *On civil engineering works*
2003.		119,7	217,9	207,9	225,2	100,0	40,0	60,0
2004.		112,5	245,1	189,5	285,4	100,0	32,4	67,6
2005.		117,1	287,1	226,4	331,0	100,0	33,1	66,9
2005.	I.	67,2	224,0	230,0	219,7	100,0	43,1	56,9
	II.	68,6	153,7	155,8	152,1	100,0	42,5	57,5
	III.	157,5	242,0	182,1	285,2	100,0	31,6	68,4
	IV.	159,3	385,4	213,1	509,9	100,0	23,2	76,8
	V.	124,5	479,9	168,8	704,9	100,0	14,8	85,2
	VI.	70,6	338,8	217,9	426,3	100,0	27,0	73,0
	VII.	72,1	244,2	260,3	232,5	100,0	44,7	55,3
	VIII.	109,8	268,1	224,1	299,9	100,0	35,1	64,9
	IX.	125,0	335,2	342,7	329,7	100,0	42,9	57,1
	X.	80,2	268,8	263,5	272,6	100,0	41,1	58,9
	XI.	87,0	233,7	205,3	254,3	100,0	36,9	63,1
	XII.	116,1	271,3	252,9	284,5	100,0	39,1	60,9
2006.	I.	93,5	253,8	243,9	260,9	100,0	40,3	59,7
	II.	140,6	356,7	262,8	424,6	100,0	30,9	69,1
	III.	76,2	271,7	266,7	275,4	100,0	41,2	58,8
	IV.	107,0	290,9	303,7	281,6	100,0	43,8	56,2
	V.	126,2	367,0	352,1	377,7	100,0	40,3	59,7
	VI.	96,6	354,5	367,1	345,5	100,0	43,5	56,5
	VII.	85,7	303,7	264,3	332,2	100,0	36,5	63,5
	VIII.	107,5	326,5	208,7	411,6	100,0	26,8	73,2
	IX.	115,0	375,4	432,3	334,3	100,0	48,3	51,7
	X.	78,9	296,1	338,2	265,7	100,0	47,9	52,1
	XI.	97,8	289,6	254,6	314,8	100,0	36,9	63,1

1) Obuhvaćene su pravne osobe s 20 i više zaposlenih.

1) Covering only legal entities employing 20 and more persons

7-4. VRIJEDNOST IZVRŠENIH GRAĐEVINSKIH RADOVA I UTROŠENOG MATERIJALA, GOTOVIH PROIZVODA ZA UGRADNJU, GORIVA I ENERGIJE[1)]
VALUE OF CONSTRUCTION WORKS DONE AND BUILDING MATERIAL, COMPLETE UNITS AND STRUCTURES AND PROPULSION MATERIAL USED[1)]

		Vrijednost izvršenih radova, tis. kuna[2)] *Value of construction works done, thousand kuna[2)]*				Utrošen građevni materijal, gotovi proizvodi za ugradnju, gorivo i energija *Building material, complete units and structures and propulsion material used*		
		ukupno *Total*	radovi s vlastitim radnicima[3)] *Works done with own workers[3)]*		radovi s podizvođačima *Works done with sub-contractors*	vrijednost, tis. kuna *Value, thousand kuna*	udio u vrijednosti izvršenih radova, % *Share in the value of construction works done, %*	
			svega *All together*	izvršeni radovi po 1 radniku na gradilištu *Works done per 1 worker on the building site*			u usporedbi s ukupnim izvršenim radovima *In comparison with total construction works done*	u usporedbi s radovima izvršenima s vlastitim radnicima *In comparison with works done with own workers*
2003.		19 478 853	13 713 999	28,5	5 764 854	5 829 284	29,9	42,5
2004.		20 484 338	14 396 787	29,2	6 087 551	6 265 052	30,6	43,5
2005.		21 857 031	14 996 797	30,0	6 860 234	6 473 626	29,6	43,2
2005.	I. − III.	3 964 410	2 840 541	24,8	1 123 869	1 103 451	27,8	38,8
	IV. − VI.	6 203 775	4 186 106	32,7	2 017 669	1 886 244	30,4	45,1
	VII. – IX.	5 606 585	3 934 850	30,7	1 671 735	1 702 057	30,4	43,3
	X. – XII.	6 082 261	4 035 300	31,3	2 046 961	1 781 874	29,3	44,2
2006.	I. − III.	5 203 732	3 529 245	27,7	1 674 487	1 176 494	22,6	33,3
	IV. − VI.	7 063 865	4 543 652	32,9	2 520 213	2 061 467	29,2	45,4
	VII. – IX.	7 988 979	5 081 826	37,0	2 907 153	2 072 485	25,9	40,8

1) Obuhvaćene su pravne osobe s 20 i više zaposlenih.
2) Uključena je vrijednost rada, građevnog materijala, gotovih proizvoda za ugradnju, goriva i električne energije i drugi troškovi osim poreza na dodanu vrijednost.
3) Bez vrijednosti radova podizvođača

1) Covering only legal entities employing 20 and more persons
2) Including the value of work, building material, complete units and structures, propulsion material and other expenses excluding value added tax
3) Excluding value of work of sub-contractors

7-5. VRIJEDNOST IZVRŠENIH RADOVA OSTVARENA S VLASTITIM RADNICIMA PREMA VRSTI GRAĐEVINA I RADOVA[1)]
VALUE OF CONSTRUCTION WORKS DONE WITH OWN WORKERS, BY TYPE OF BUILDINGS AND WORKS[1)]

	Ukupno, tis. kuna *Total, thousand kuna*	Prema vrsti radova *By type of works*		
		novogradnja *New construction*	ostali radovi[2)] *Other works[2)]*	
2003. I. – XII.				*2003 I – XII*
Ukupno	13 713 999	9 065 382	4 648 617	*Total*
Na zgradama	4 084 154	2 730 467	1 353 687	*On buildings*
Na ostalim građevinama	9 629 845	6 334 915	3 294 930	*On civil engineering works*
2004. I. – XII.				*2004 I – XII*
Ukupno	14 396 787	9 190 554	5 206 233	*Total*
Na zgradama	4 527 429	3 055 972	1 471 457	*On buildings*
Na ostalim građevinama	9 869 358	6 134 582	3 734 776	*On civil engineering works*
2005. I. – XII.				*2005 I – XII*
Ukupno	14 996 797	9 318 260	5 678 537	*Total*
Na zgradama	5 346 620	3 652 360	1 694 260	*On buildings*
Na ostalim građevinama	9 650 177	5 665 900	3 984 277	*On civil engineering works*
2005. I. – III.				*2005 I – III*
Ukupno	2 840 541	1 898 593	941 948	*Total*
Na zgradama	962 665	658 500	304 165	*On buildings*
Na ostalim građevinama	1 877 876	1 240 093	637 783	*On civil engineering works*
IV. – VI.				*IV – VI*
Ukupno	4 186 106	2 598 511	1 587 595	*Total*
Na zgradama	1 460 042	1 004 717	455 325	*On buildings*
Na ostalim građevinama	2 726 064	1 593 794	1 132 270	*On civil engineering works*
VII. – IX.				*VII – IX*
Ukupno	3 934 850	2 416 712	1 518 138	*Total*
Na zgradama	1 416 140	1 006 942	409 198	*On buildings*
Na ostalim građevinama	2 518 710	1 409 770	1 108 940	*On civil engineering works*
X. – XII.				*X – XII*
Ukupno	4 035 300	2 404 444	1 630 856	*Total*
Na zgradama	1 507 773	982 201	525 572	*On buildings*
Na ostalim građevinama	2 527 527	1 422 243	1 105 284	*On civil engineering works*
2006. I. – III.				*2006 I – III*
Ukupno	3 529 245	2 316 644	1 212 601	*Total*
Na zgradama	1 467 606	1 025 955	441 651	*On buildings*
Na ostalim građevinama	2 061 639	1 290 689	770 950	*On civil engineering works*
IV. – VI.				*IV – VI*
Ukupno	4 543 652	2 767 561	1 776 091	*Total*
Na zgradama	1 753 196	1 193 550	559 646	*On buildings*
Na ostalim građevinama	2 790 456	1 574 011	1 216 445	*On civil engineering works*
VII. – IX.				*VII – IX*
Ukupno	5 081 826	3 258 617	1 823 209	*Total*
Na zgradama	1 940 989	1 422 787	518 202	*On buildings*
Na ostalim građevinama	3 140 837	1 835 830	1 305 007	*On civil engineering works*

1) Obuhvaćene su pravne osobe s 20 i više zaposlenih.
2) Rekonstrukcije, popravci i održavanje postojećih građevina

1) Covering only legal entities employing 20 and more persons
2) Reconstructions, maintenance and repair works of existing buildings.

7-6. STAMBENA GRADNJA[1)]
RESIDENTIAL CONSTRUCTION[1)]

		Završeni stanovi *Completed dwellings*		Nezavršeni stanovi[2)] *Number of not completed dwellings[2)]*
		broj *Number*	površina, tis. m² *Useful floor area, '000 m²*	
2003.	I. − III.	862	48	6 144
	IV. − VI.	509	29	7 327
	VII. − IX.	1 347	89	6 757
	X. – XII.	2 181	132	5 610
	I. – XII.	4 899	298	-
2004.	I. − III.	867	54	5 024
	IV. − VI.	777	47	5 817
	VII. − IX.	945	60	6 378
	X. – XII.	2 405	156	5 038
	I. – XII.	4 994	317	-
2005.	I. – III.	786	48	6 208
	IV. – VI.	1 056	66	6 256
	VII. – IX.	1 151	79	6 944
	X. – XII.	1 573	104	6 806
	I. – XII.	4 566	297	-
2006.	I. – III.	1 351	93	7 852
	IV. – VI.	1 279	87	7 729
	VII. – IX.	2 351	153	8 638

1) Obuhvaćaju se samo novi stanovi koje grade pravne osobe s 20 i više zaposlenih.
2) Podaci predstavljaju stanje na kraju izvještajnog tromjesečja.

1) Comprising only dwellings built by legal entities employing 20 and more persons
2) Data represent the situation at the end of a reporting quarter.

7-7. GRAĐEVINSKI RADOVI U INOZEMSTVU[1)2)]
CONSTRUCTION WORKS ABROAD[1)2)]

		Izvršeni radovi u inozemstvu *Construction works done abroad*			Vrijednost novih narudžaba, tis. kuna[3)] *Value of new orders, thousand kuna[3)]*	Prosječan broj radnika na inozemnim gradilištima *Average number of workers employed on building sites abroad*	Ukupno odrađeni sati rada, tis. *Total hours actually worked, '000*
		vrijednost, tis. kuna[3)] *Value, thousand kuna[3)]*	struktura prema vrstama radova, % *Composition by types of works, %*				
			na zgradama *On buildings*	na ostalim građevinama *On civil engineering works*			
2004.	I. − III.	266 057	35,3	64,7	377 308	2 781	1 521
	IV. − VI.	303 294	49,2	50,8	352 950	2 738	1 489
	VII. − IX.	258 411	38,8	61,2	245 296	2 840	1 569
	X. − XII.	244 983	34,1	65,9	216 628	2 407	1 296
	I. − XII.	1 072 745	39,8	60,2	1 192 182	2 692	5 875
2005.	I. − III.	193 228	37,4	62,6	265 409	1 885	997
	IV. − VI.	238 499	34,6	65,4	200 489	2 206	1 184
	VII. − IX.	237 660	38,5	61,5	224 260	1 987	1 149
	X. − XII.	245 207	38,7	61,3	201 807	1 944	1 022
	I. − XII.	914 594	37,3	62,7	891 965	2 005	4 352
2006.	I. − III.	157 637	32,8	67,2	246 833	1 641	893
	IV. − VI.	185 513	30,8	69,2	953 279	1 795	974
	VII. − IX.	213 571	28,9	71,1	345 037	1 992	1 129

1) Obuhvaćene su pravne osobe s 20 i više zaposlenih.
2) Vidi Metodološka objašnjenja.
3) Vrijednost radova izračunana je prema srednjem tečaju američkog dolara s tečajne liste Hrvatske narodne banke br. 1. na dan 30. prosinca 2005. (1 američki dolar = 6,233626 kuna).

1) Covering only legal entities employing 20 and more persons
2) See Notes on Methodology
3) The value of works was calculated according to the average exchange rate of US $ by the Croatian National Bank list No. 1 on 30 December, 2005 (1 US $ = 6.233626 kuna).

8-1. PRIJEVOZ PUTNIKA I ROBE PO TROMJESEČJIMA
TRANSPORT OF PASSENGERS AND GOODS, BY QUARTERS

		Ukupno *Total*				Verižni indeksi *Chain indices*			
		prevezeni putnici, tis. *Passengers carried, '000*	putnički km, mil. *Passenger-km, mln*	prevezena roba, tis. t *Goods carried, '000 t*	tonski km, mil. *Tonne-km, mln*	prevezeni putnici *Passengers carried*	putnički km *Passenger-km*	prevezena roba *Goods carried*	tonski km *Tonne-km*
2001.		114 751	6 008	92 757	142 265	103,8	105,9	...	...
2002.		112 898	6 168	96 869	139 313	98,4	102,7	104,4	97,9
2003.		113 404	6 525	107 875	142 529	100,4	105,3	111,4	102,3
2004.		114 166	6 496	109 564	147 820	100,7	99,6	101,6	103,7
2005.		118 240	7 089	113 026	140 316	103,6	109,1	…[1]	…[1]
2003.	I. – III.	25 787	1 195	21 180	30 517	91,1	81,6	81,2	81,3
	IV. – VI.	29 649	1 760	28 150	36 646	115,0	147,3	132,9	120,1
	VII. – IX.	30 082	2 026	28 211	36 437	101,5	115,1	100,2	99,4
	X. – XII.	27 886	1 544	30 334	38 929	92,7	76,2	107,5	106,8
2004.	I. – III.	26 762	1 217	23 745	37 949	96,0	78,8	78,3	97,5
	IV. – VI.	29 172	1 748	28 304	35 622	109,0	143,6	119,2	93,9
	VII. – IX.	30 148	2 032	28 837	37 109	103,3	116,2	101,9	104,2
	X. – XII.	28 084	1 499	28 678	37 140	93,2	73,8	99,4	100,1
2005.	I. – III.	27 136	1 276	22 878	32 023	96,6	85,1	…[1]	…[1]
	IV. – VI.	30 922	1 880	29 500	32 540	114,0	147,3	128,9	101,6
	VII. – IX.	31 227	2 444	30 877	36 961	101,0	130,0	104,7	113,6
	X. – XII.	28 955	1 489	29 771	38 792	92,7	60,9	96,4	105,0
2006.[2]	I. – III.	27 197	1 305	24 276	36 956	93,9	87,6	81,5	95,3
	IV. – VI.	30 770	1 891	30 569	38 487	113,1	144,9	125,9	104,1
	VII. – IX.	32 508	2 335	31 154	37 033	105,6	123,5	101,9	96,2
	X. – XII.	32 393	1 655	33 467	39 709	99,6	70,9	107,4	107,2

1) Vidi Metodološka objašnjenja
2) Privremeni podaci

1) See Notes on Methodology
2) Provisional data

INDEKSI PRIJEVOZA PUTNIKA I ROBE PO TROMJESEČJIMA OD 2005. DO 2006.
INDICES OF TRANSPORT OF PASSENGERS AND GOODS, BY QUARTERS, 2005 – 2006

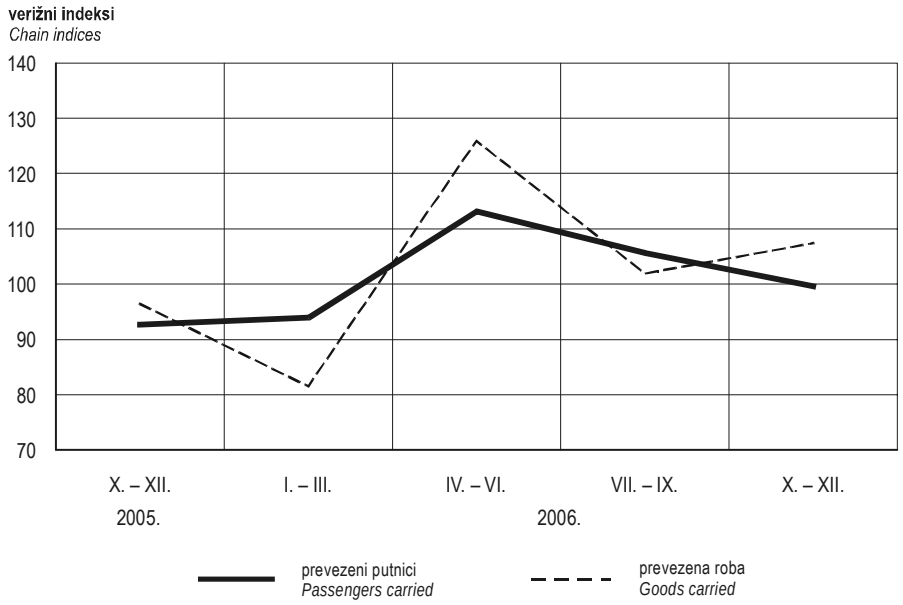

8-2. TRANSPORT I KOMUNIKACIJE
TRANSPORT AND COMMUNICATION

	Mjerna jedinica	2005.		2006.[1]		Indeksi[1] / *Indices[1]*			*Unit of measure*	
		X. – XII.	I. – XII.	X. – XII.	I. – XII.	X. – XII. 2006. / VII. – IX. 2006.	X. – XII. 2006. / X. – XII. 2005.	I. – XII. 2006. / I. – XII. 2005.		
Ukupno[2] *Total[2]*										
Prevezeni putnici	tis.	28 955	118 240	32 393	122 868	99,6	111,9	103,9	*'000*	*Passengers carried*
Putnički kilometri	mil.	1 489	7 089	1 655	7 186	70,9	111,1	101,4	*'000 000*	*Passenger-km*
Prevezena roba	tis. t	29 771	113 026	33 467	119 466	107,4	112,4	105,7	*'000 t*	*Goods carried*
Tonski kilometri	mil.	38 792	140 316	39 709	152 185	107,2	102,4	108,5	*'000 000*	*Tonne-km*
Željeznički prijevoz *Railway transport*										
Prevezeni putnici	tis.	10 860	39 842	14 352	45 134	148,4	132,2	113,3	*'000*	*Passengers carried*
Od toga u unutrašnjem prijevozu	tis.	10 689	39 104	14 174	44 371	150,9	132,6	113,5	*'000*	*Domestic transport*
Putnički kilometri	mil.	332	1 266	387	1 339	116,9	116,6	105,8	*'000 000*	*Passenger-km*
Od toga u unutrašnjem prijevozu	mil.	309	1 161	363	1 237	125,6	117,5	106,5	*'000 000*	*Domestic transport*
Prevezena roba	tis. t	4 028	14 333	4 356	15 153	110,6	108,1	105,7	*'000 t*	*Goods carried*
Od toga u unutrašnjem prijevozu	tis. t	950	2 813	975	2 958	124,7	102,6	105,2	*'000 t*	*Domestic transport*
Tonski kilometri	mil.	829	2 835	970	3 183	117,7	117,0	112,3	*'000 000*	*Tonne-km*
Od toga u unutrašnjem prijevozu	mil.	200	631	211	678	115,9	105,5	107,4	*'000 000*	*Domestic transport*
Cestovni prijevoz *Road transport*										
Prevezeni putnici	tis.	16 188	64 859	15 901	63 576	99,6	98,2	98,0	*'000*	*Passengers carried*
Od toga u unutrašnjem prijevozu	tis.	15 535	62 138	15 309	61 035	100,9	98,5	98,2	*'000*	*Domestic transport*
Putnički kilometri	mil.	838	3 403	875	3 537	93,2	104,4	103,9	*'000 000*	*Passenger-km*
Od toga u unutrašnjem prijevozu	mil.	743	2 940	769	3 094	95,5	103,5	105,2	*'000 000*	*Domestic transport*
Prevezena roba	tis. t	15 545	58 886	18 283	63 840	107,7	117,6	108,4	*'000 t*	*Goods carried*
Od toga u unutrašnjem prijevozu	tis. t	13 191	50 800	16 446	55 881	110,0	124,7	110,0	*'000 t*	*Domestic transport*
Tonski kilometri	mil.	2 500	9 328	2 713	10 175	104,0	108,5	109,1	*'000 000*	*Tonne-km*
Od toga u unutrašnjem prijevozu	mil.	1 030	4 387	1 515	5 291	108,4	147,1	120,6	*'000 000*	*Domestic transport*
Gradski prijevoz *Urban transport*										
Prevezeni putnici tramvajima i autobusima	mil.	96	363	102	366	132,5	106,3	100,8	*'000 000*	*Passengers carried in trams and buses*
Cjevovodni transport *Pipeline transport*										
Transportirana nafta	tis. t	1 798	7 090	1 718	6 362	103,0	95,6	89,7	*'000 t*	*Oil transported*
Tonski kilometri	mil.	373	1 507	338	1 255	111,6	90,6	83,3	*'000 000*	*Tonne-km*
Transportirani plin	tis. t	621	2 306	610	2 282	114,9	98,2	99,0	*'000 t*	*Gas transported*
Tonski kilometri	mil.	74	267	87	278	147,5	117,6	104,1	*'000 000*	*Tonne-km*
Pomorski i obalni prijevoz *Sea water and coastal transport*										
Prevezeni putnici	tis.	1 570	11 440	1 742	12 079	29,0	111,0	105,6	*'000*	*Passengers carried*
Od toga u unutrašnjem prijevozu	tis.	1 551	11 190	1 717	11 798	29,4	110,7	105,4	*'000*	*Domestic transport*
Putnički kilometri	mil.	62	431	67	453	30,2	108,1	105,1	*'000 000*	*Passenger-km*
Od toga u unutrašnjem prijevozu	mil.	58	386	62	399	33,3	106,9	103,4	*'000 000*	*Domestic transport*
Prevezena roba	tis. t	7 653	29 975	8 398	31 423	105,8	109,7	104,8	*'000 t*	*Goods carried*
Od toga u unutrašnjem prijevozu	tis. t	315	1 276	323	1 273	86,8	102,5	99,8	*'000 t*	*Domestic transport*
Tonski kilometri	mil.	34 933	126 064	35 520	136 994	107,1	101,7	108,7	*'000 000*	*Tonne-km*
Od toga u unutrašnjem prijevozu	mil.	62	257	57	237	73,1	91,9	92,2	*'000 000*	*Domestic transport*

1) Privremeni podaci
2) Podaci se odnose na željeznički, cestovni prijevoz, cjevovodni transport, pomorski i obalni prijevoz, prijevoz unutrašnjim vodenim putovima i zračni prijevoz.

1) Provisional data.
2) Data refer to rail, road pipeline, sea waterway and coastal, inland water and air transport.

8-2. TRANSPORT I KOMUNIKACIJE
TRANSPORT AND COMMUNICATION
(nastavak)
(continued)

	Mjerna jedinica	2005.		2006.[1]		Indeksi[1] *Indices[1]*			*Unit of measure*	
		X. – XII.	I. – XII.	X. – XII.	I. – XII.	X. – XII. 2006. / VII. – IX. 2006.	X. – XII. 2006. / X. – XII. 2005.	I. – XII. 2006. / I. – XII. 2005.		
Prijevoz unutrašnjim vodenim putovima *Inland waterway transport*										
Prevezena roba	tis. t	125	430	100	400	89,3	80,0	93,0	*'000 t*	*Goods carried*
Od toga u unutrašnjem prijevozu	tis. t	54	195	39	189	70,9	72,2	96,9	*'000 t*	*Domestic transport*
Tonski kilometri[3]	mil.	82	311	80	296	97,6	97,6	95,2	*'000 000*	*Tonne-km[3]*
Od toga u unutrašnjem prijevozu	mil.	10	39	8	39	72,7	80,0	100,0	*'000 000*	*Domestic transport*
Zračni prijevoz *Air transport*										
Prevezeni putnici	tis.	337	2 099	398	2 079	46,4	118,1	99,0	*'000*	*Passengers carried*
Od toga u unutrašnjem prijevozu	tis.	100	466	109	450	78,4	109,0	96,6	*'000*	*Domestic transport*
Putnički kilometri	mil.	257	1 989	326	1 857	38,7	126,8	93,4	*'000 000*	*Passenger-km*
Od toga u unutrašnjem prijevozu	mil.	32	147	35	146	79,5	109,4	99,3	*'000 000*	*Domestic transport*
Prevezena roba	t	1 490	6 088	1 468	5 637	98,5	98,5	92,6	*t*	*Goods carried*
Od toga u unutrašnjem prijevozu	t	432	1 770	433	1 868	70,3	100,2	105,5	*t*	*Domestic transport*
Tonski kilometri	tis.	933	3 999	916	3 336	109,2	98,2	83,4	*'000*	*Tonne-km*
Od toga u unutrašnjem prijevozu	tis.	127	536	132	567	71,0	103,9	105,8	*'000*	*Domestic transport*
Promet u morskim lukama *Traffic in seaports*										
Promet putnika	tis.	2 995	23 419	3 296	24 535	25,7	110,1	104,8	*'000*	*Passenger traffic*
Od toga u unutrašnjem prometu	tis.	2 691	21 459	2 975	22 462	25,5	110,6	104,7	*'000*	*Domestic traffic*
Promet robe	tis. t	6 617	26 201	7 124	26 326	110,7	107,7	100,5	*'000 t*	*Goods traffic*
Od toga u unutrašnjem prometu	tis. t	1 085	4 924	1 136	4 933	76,3	104,7	100,2	*'000 t*	*Domestic traffic*
Promet u lukama unutrašnjih vodenih putova *Traffic in inland waterway ports*										
Promet robe – ukupno	tis. t	468	1 644	409	1 697	85,2	87,4	103,2	*'000 t*	*Goods traffic, total*
Od toga u unutrašnjem prometu	tis. t	109	393	81	377	73,6	74,3	95,9	*'000 t*	*Domestic traffic*
Promet u zračnim lukama *Traffic in airports*										
Promet putnika	tis.	660	3 916	751	4 400	38,8	113,8	112,4	*'000*	*Passenger traffic*
Od toga u unutrašnjem prometu	tis.	168	785	191	755	84,5	113,7	96,2	*'000*	*Domestic traffic*
Promet robe	t	3 772	18 109	3 380	13 097	97,5	89,6	72,3	*t*	*Goods traffic*
Od toga u unutrašnjem prometu	t	779	3 134	809	3 366	74,0	103,9	107,4	*t*	*Domestic traffic*
Poštanske i kurirske usluge *Postal and courier services*										
Pismonosne usluge	tis.	102 825	370 337	106 058	393 955	114,3	103,1	106,4	*'000*	*Postal services*
Paketne usluge	tis.	1 339	4 594	1 435	4 952	120,1	107,2	107,8	*'000*	*Package arrangements*
Telekomunikacijske usluge *Telecommunication services*										
Utrošene minute u nepokretnoj mreži	mil.	2 397	9 865	2 064	8 515	103,8	86,1	86,3	*'000 000*	*Immobile network minutes spent*
Od toga u unutrašnjem prometu	mil.	2 346	9 649	2 016	8 321	104,0	85,9	86,2	*'000 000*	*Domestic traffic*
Utrošene minute u pokretnoj mreži	mil.	849	2 812	1 191	4 115	109,0	140,3	146,3	*'000 000*	*Mobile network minutes spent*
Od toga u unutrašnjem prometu	mil.	822	2 706	1 158	3 987	109,3	140,9	147,3	*'000 000*	*Domestic traffic*

3) Odnosi se na prijeđenu udaljenost od mjesta ukrcaja do mjesta iskrcaja.

3) Refers to the distance between place of loading and place of unloading.

8-3. GRANIČNI PROMET PUTNIKA U CESTOVNOM, ŽELJEZNIČKOM, POMORSKOM I ZRAČNOM PROMETU
CROSS-BORDER TRAFFIC OF PASSENGERS IN ROAD, RAILWAY, SEA WATER AND AIR TRAFFIC

	Mjerna jedinica	2005.			2006.			Indeksi *Indices*			*Unit of measure*	
		XI.	XII.	I. – XII.	XI.	XII.	I. – XII.	XII. 2006. / XI. 2006.	XII. 2006. / XII. 2005.	I. – XII. 2006. / I. – XII. 2005.		
Cestovni promet												*Road traffic*
Ulaz ukupno	tis.	3 830	3 999	63 802	4 142	4 401	66 093	106,3	110,1	103,6	'000	*Entry of passengers*
Domaći putnici	tis.	1 529	1 562	20 892	1 629	1 608	21 533	98,7	102,9	103,1	'000	*Domestic passengers*
Strani putnici	tis.	2 301	2 437	42 910	2 513	2 793	44 560	111,1	114,6	103,8	'000	*Foreign passengers*
Izlaz ukupno	tis.	3 776*	3 891	62 052*	4 050	4 297	63 388	106,1	110,4	102,2	'000	*Exit of passengers*
Domaći putnici	tis.	1 524	1 580	20 747	1 622	1 637	21 348	100,9	103,6	102,9	'000	*Domestic passengers*
Strani putnici	tis.	2 252*	2 311	41 305*	2 428	2 660	42 040	109,6	115,1	101,8	'000	*Foreign passengers*
Željeznički promet												*Railway traffic*
Ulaz ukupno	tis.	39	43	608	44	44	664	100,0	102,3	109,2	'000	*Entry of passengers*
Domaći putnici	tis.	18	20	236	19	18	244	94,7	90,0	103,4	'000	*Domestic passengers*
Strani putnici	tis.	21	23	372	25	26	420	104,0	113,0	112,9	'000	*Foreign passengers*
Izlaz ukupno	tis.	38	46	592	42	45	630	107,1	97,8	106,4	'000	*Exit of passengers*
Domaći putnici	tis.	18	21	231	18	18	235	100,0	85,7	101,7	'000	*Domestic passengers*
Strani putnici	tis.	20	25	361	24	27	395	112,5	108,0	109,4	'000	*Foreign passengers*
Pomorski promet												*Sea water*
Ulaz ukupno	tis.	18	7	971	30	7	1 055	23,3	100,0	108,7	'000	*Entry of passengers*
Domaći putnici	tis.	2	2	37	2	2	33	100,0	100,0	89,2	'000	*Domestic passengers*
Strani putnici	tis.	16	5	934	28	5	1 022	17,9	100,0	109,4	'000	*Foreign passengers*
Izlaz ukupno	tis.	19	5	960	30	5	1 037	16,7	100,0	108,0	'000	*Exit of passengers*
Domaći putnici	tis.	2	2	39	2	1	36	50,0	50,0	92,3	'000	*Domestic passengers*
Strani putnici	tis.	17	3	921	28	4	1 001	14,3	133,3	108,7	'000	*Foreign passengers*
Zračni promet												*Air traffic*
Ulaz ukupno	tis.	48	49	1 509	59	62	1 754	105,1	126,5	116,2	'000	*Entry of passengers*
Domaći putnici	tis.	20	20	240	25	25	285	100,0	125,0	118,8	'000	*Domestic passengers*
Strani putnici	tis.	28	29	1 269	34	37	1 469	108,8	127,6	115,8	'000	*Foreign passengers*
Izlaz ukupno	tis.	54	46	1 526	67	56	1 776	83,6	121,7	116,4	'000	*Exit of passengers*
Domaći putnici	tis.	21	21	240	26	25	289	96,2	119,0	120,4	'000	*Domestic passengers*
Strani putnici	tis.	33	25	1 286	41	31	1 487	75,6	124,0	115,6	'000	*Foreign passengers*

8-4. GRANIČNI PROMET MOTORNIH VOZILA I ROBE U CESTOVNOM PROMETU
ROAD CROSS-BORDER TRAFFIC OF MOTOR VEHICLES AND GOODS

	Mjerna jedinica	2005.			2006.			Indeksi *Indices*			*Unit of measure*	
		XI.	XII.	I. – XII.	XI.	XII.	I. – XII.	XII. 2006. / XI. 2006.	XII. 2006. / XII. 2005.	I. – XII. 2006. / I. – XII. 2005.		
Ulaz putničkih vozila	tis.	1 165	1 226	19 032	1 252	1 338	19 995	106,9	109,1	105,1	*'000*	*Entry of passenger vehicles with*
Domaća vozila	tis.	477	489	6 335	510	503	6 708	98,6	102,9	105,9	*'000*	*Domestic plates*
Strana vozila	tis.	688	737	12 697	742	835	13 287	112,5	113,3	104,6	*'000*	*Foreign plates*
Ulaz teretnih vozila	tis.	128	121	1 442	154	127	1 549	82,5	105,0	107,4	*'000*	*Entry of freight vehicles with*
Domaća vozila	tis.	39	36	458	45	37	466	82,2	102,8	101,7	*'000*	*Domestic plates*
Strana vozila	tis.	89	85	984	109	90	1 083	82,6	105,9	110,1	*'000*	*Foreign plates*
Ulaz robe	tis. t	1 559	1 407	17 464	1 968	1 613	19 300	82,0	114,6	110,5	*'000 t*	*Entry of goods*
U domaćim vozilima	tis. t	517	443	6 239	609	480	6 257	78,8	108,4	100,3	*'000 t*	*Vehicles with domestic plates*
U stranim vozilima	tis. t	1 042	964	11 225	1 359	1 133	13 043	83,4	117,5	116,2	*'000 t*	*Vehicles with foreign plates*
Izlaz putničkih vozila	tis.	1 157	1 186	18 645	1 223	1 301	19 245	106,4	109,7	103,2	*'000*	*Exit of passenger vehicles with*
Domaća vozila	tis.	480	500	6 354	512	514	6 700	100,4	102,8	105,4	*'000*	*Domestic plates*
Strana vozila	tis.	677	686	12 291	711	787	12 545	110,7	114,7	102,1	*'000*	*Foreign plates*
Izlaz teretnih vozila	tis.	127	119	1 399	152	125	1 523	82,2	105,0	108,9	*'000*	*Exit of freight vehicles with*
Domaća vozila	tis.	39	33	436	44	33	449	75,0	100,0	103,0	*'000*	*Domestic plates*
Strana vozila	tis.	88	86	963	108	92	1 074	85,2	107,0	111,5	*'000*	*Foreign plates*
Izlaz robe	tis. t	1 435	1 320	15 009	1 735	1 352	17 218	77,9	102,4	114,7	*'000 t*	*Exit of goods*
U domaćim vozilima	tis. t	314	261	3 221	363	282	3 825	77,7	108,0	118,8	*'000 t*	*Vehicles with domestic plates*
U stranim vozilima	tis. t	1 121	1 059	11 788	1 372	1 070	13 393	78,0	101,0	113,6	*'000 t*	*Vehicles with foreign plates*

8-5. REGISTRIRANA CESTOVNA MOTORNA I PRIKLJUČNA VOZILA, STANJE 31. PROSINCA 2006.[1)]
REGISTERED ROAD MOTOR VEHICLES AND TRAILER VEHICLES, 31 DECEMBER, 2006[1)]

Vrste vozila	Ukupno *Total*		Fizičke osobe *Natural persons*		Pravne osobe *Legal persons*		*Type of vehicle*
	svega *All*	prva registracija *First registration*	svega *All*	prva registracija *First registration*	svega *All*	prva registracija *First registration*	
Mopedi	93 698	15 228	85 456	13 807	8 242	1 421	*Mopeds*
Motocikli	49 788	7 775	46 175	6 870	3 613	905	*Motorcycles*
Osobna vozila	1 435 781	114 447	1 300 155	82 331	135 626	32 116	*Passenger cars*
Autobusi	4 914	376	691	47	4 223	329	*Buses*
Teretna i radna vozila	159 147	13 607	70 329	2 698	88 818	10 909	*Freight and work vehicles*
Kombinirani automobili	10 551	578	6 274	121	4 277	457	*Light vans*
Traktori	105 771	4 417	101 975	3 937	3 796	480	*Agricultural tractors*
Radni strojevi	6 579	847	2 522	286	4 057	561	*Work engines*
Priključna vozila	33 714	2 423	19 515	949	14 199	1 474	*Trailer vehicles*

1) Privremeni podaci
1) Provisional data

Izvor: Ministarstvo unutarnjih poslova
Source: Ministry of the Interior

9-1. DOLASCI I NOĆENJA TURISTA[1)]
TOURIST ARRIVALS AND NIGHTS[1)]

	Dolasci turista, tis. *Tourist arrivals, 000*			Indeksi dolazaka turista *Tourist arrivals indices*			Noćenja turista, tis. *Tourist nights, 000*			Indeksi noćenja turista *Tourist night indices*		
	ukupno *Total*	domaćih *Domestic*	stranih *Foreign*	ukupno *Total*	domaćih *Domestic*	stranih *Foreign*	ukupno *Total*	domaćih *Domestic*	stranih *Foreign*	ukupno *Total*	domaćih *Domestic*	stranih *Foreign*
					2000. = 100						**2000. = 100**	
2002.	8 320	1 376	6 944	116,6	105,4	119,1	44 693	4 981	39 712	117,0	96,9	116,6
2003.	8 878	1 469	7 409	124,4	112,6	127,1	46 635	5 311	41 324	122,1	103,4	121,4
2004.	9 412	1 500	7 912	131,9	115,0	135,7	47 797	5 281	42 516	125,2	102,8	124,9
2005.	9 995	1 528	8 467	106,2	101,9	107,0	51 421	5 434	45 987	107,6	102,9	108,2
2004.					**2004./2003.**						**2004./2003.**	
XI.	150	82	68	109,2	103,3	117,4	352	177	175	108,6	98,7	121,1
XII.	132	71	61	100,0	98,0	102,3	300	143	157	97,4	92,0	102,9
I. – XII.	9 412	1 500	7 912	106,0	102,1	106,8	47 797	5 281	42 516	102,4	99,4	102,9
2005.					**2005./2004.**						**2005./2004.**	
I.	97	58	39	104,3	98,6	114,3	259	159	100	96,9	91,2	107,8
II.	111	65	46	91,9	92,8	90,7	286	167	119	89,7	91,9	86,7
III.	217	89	128	120,9	105,7	134,3	593	222	371	121,5	104,1	134,9
I. – III.	425	212	213	108,0	99,5	117,7	1 138	548	590	105,9	96,1	116,8
IV.	417	109	308	96,2	97,5	95,7	1 168	276	892	89,2	97,4	87,0
V.	851	161	690	103,1	101,5	103,5	3 091	402	2 689	107,7	100,5	108,8
VI.	1 272	174	1 098	105,3	101,3	105,9	6 037	550	5 487	99,6	99,0	99,6
I. – VI.	2 965	656	2 309	103,7	100,1	104,7	11 434	1 776	9 658	101,0	98,2	101,6
VII.	2 533	235	2 298	110,6	104,9	111,2	15 100	1 290	13 810	113,0	111,1	113,2
VIII.	2 630	220	2 410	102,5	98,3	102,9	17 108	1 356	15 752	106,5	100,1	107,1
IX.	1 140	143	997	111,8	107,8	112,4	5 666	408	5 258	111,0	105,2	111,4
I. – IX.	9 268	1 254	8 014	106,1	101,5	106,8	49 308	4 830	44 478	107,5	102,5	108,1
X.	435	118	317	110,3	105,2	112,3	1 427	267	1 160	109,7	106,7	110,5
XI.	154	83	71	102,5	100,8	104,4	370	183	187	105,3	103,7	107,0
XII.	138	73	65	104,1	102,9	105,5	316	154	162	105,1	108,0	102,5
I. – XII.	9 995	1 528	8 467	106,2	101,9	107,0	51 421	5 434	45 987	107,6	102,9	108,2
2006.					**2006./2005.**						**2006./2005.**	
I.	111	70	41	113,9	119,9	104,9	293	188	105	113,2	118,1	105,4
II.	127	75	52	115,1	116,7	112,8	325	192	133	113,6	115,2	111,4
III.	189	97	92	87,2	109,6	71,6	484	244	240	81,7	109,7	64,9
I. – III.	428	243	185	100,6	114,6	86,6	1 102	623	479	96,9	113,8	81,2
IV.	530	131	399	127,1	120,1	129,6	1 548	330	1 218	132,5	119,4	136,5
V.	804	181	623	94,4	112,2	90,2	2 772	463	2 309	89,6	115,3	85,8
VI.	1 388	188	1 200	109,1	108,0	109,2	6 807	602	6 205	112,7	109,4	113,0
I. – VI.	3 150	743	2 407	106,2	113,2	104,2	12 229	2 018	10 211	106,9	113,6	105,7
VII.	2 561	257	2 304	101,1	109,2	100,3	15 503	1 349	14 154	102,7	104,6	102,5
VIII.	2 605	243	2 362	99,1	110,2	98,0	16 929	1 476	15 453	98,9	108,9	98,1
IX.	1 254	161	1 093	110,1	113,4	109,6	6 076	453	5 623	107,2	111,1	106,9
I. – IX.	9 569	1 403	8 166	103,2	111,9	101,8	50 728	5 286	45 442	102,9	109,5	102,2
X.	464	133	331	106,7	112,6	104,6	1 472	292	1 180	103,2	109,4	101,8
XI.	187	102	85	121,8	124,0	119,4	446	223	223	120,6	121,6	119,5
XII	164	87	77	119,1	118,9	119,2	359	183	176	113,8	118,6	109,2
I. – XII.	10 385	1 726	8 659	103,9	112,9	102,3	53 007	5 985	47 022	103,1	110,1	102,2

1) Vidi Metodološka objašnjenja.

1) See Notes on Methodology.

9-2. DOLASCI I NOĆENJA TURISTA PREMA ZEMLJI PREBIVALIŠTA[1)]
TOURIST ARRIVALS AND NIGHTS, BY COUNTRY OF RESIDENCE[1)]

	Dolasci *Arrivals*				Noćenja *Nights*				
	XII. 2006.	indeksi *Indices* XII. 2006. / XII. 2005.	I. – XII. 2006.	indeksi *Indices* I. – XII. 2006. / I. – XII. 2005.	XII. 2006.	indeksi *Indices* XII. 2006. / XII. 2005.	I. – XII. 2006.	indeksi *Indices* I. – XII. 2006. / I. – XII. 2005.	
Ukupno	164 387	119	10 384 921	104	359 118	114	53 006 946	103	*Total*
Domaći turisti	87 231	119	1 726 045	113	182 890	119	5 985 002	110	*Domestic tourists*
Strani turisti − ukupno	77 156	119	8 658 876	102	176 228	109	47 021 944	102	*Foreign tourists – total*
Iz: Austrije	6 390	112	790 083	106	16 933	107	4 069 302	108	*Austria*
Belgije	417	119	92 041	100	854	100	471 986	96	*Belgium*
Bjelorusije	55	212	3 149	117	307	265	18 491	105	*Belarus*
Bosne i Hercegovine	6 014	123	188 774	111	13 183	106	948 397	114	*Bosnia and Herzegovina*
Bugarske	975	139	20 720	144	1 654	103	55 604	154	*Bulgaria*
Češke	719	139	593 276	96	1 274	137	3 921 345	97	*Czech Republic*
Danske	209	111	78 877	95	510	158	573 473	92	*Denmark*
Estonije	42	105	9 621	108	99	110	30 409	103	*Estonia*
Finske	145	131	18 504	92	541	189	70 911	84	*Finland*
Francuske	2 208	107	505 139	85	4 800	102	1 707 718	89	*France*
Grčke	309	108	6 975	126	593	108	17 983	115	*Greece*
Irske	153	124	38 063	87	376	140	192 543	86	*Ireland*
Islanda	100	244	4 299	103	144	185	29 439	94	*Iceland*
Italije	22 597	131	1 235 413	99	52 241	136	5 474 456	96	*Italy*
Izraela	187	134	43 676	71	347	90	100 676	64	*Israel*
Letonije	42	162	10 121	135	104	217	26 270	137	*Latvia*
Litve	198	619	22 335	114	1 206	3)	75 835	115	*Lithuania*
Luksemburga	11	50	2 970	93	12	34	13 485	87	*Luxembourg*
Mađarske	1 114	105	402 782	89	2 147	106	2 196 365	91	*Hungary*
Makedonije	758	95	20 907	111	1 381	88	84 501	106	*Macedonia, FYR*
Nizozemske	661	95	241 856	99	1 831	93	1 938 295	101	*Netherlands*
Norveške	661	344	69 691	119	1 314	257	379 064	117	*Norway*
Njemačke	4 537	64	1 544 801	98	13 430	48	10 986 866	100	*Germany*
Poljske	807	160	275 845	114	2 357	228	1 612 013	117	*Poland*
Portugala	273	346	26 010	139	656	384	51 165	134	*Portugal*
Rumunjske	582	116	33 723	149	1 632	156	149 152	162	*Romania*
Rusije	637	141	108 672	135	1 923	119	936 639	135	*Russian Federation*
Slovačke	387	78	217 986	118	763	80	1 428 346	121	*Slovakia*
Slovenije	8 390	131	913 072	104	18 780	135	5 245 881	103	*Slovenia*
Srbije i Crne Gore[2)]	3 825	136	62 890	127	6 984	123	239 972	129	*Serbia and Montenegro[2)]*
Španjolske	1 201	145	114 188	136	3 282	144	230 384	136	*Spain*
Švedske	376	122	130 291	102	684	72	719 217	104	*Sweden*
Švicarske	1 540	139	129 737	114	2 594	141	544 208	115	*Switzerland*
Turske	462	149	11 388	153	1 072	176	29 027	142	*Turkey*
Ukrajine	327	212	18 619	143	743	199	129 508	160	*Ukraine*
Ujedinjena Kraljevina	2 121	126	268 777	105	5 053	111	1 366 266	101	*United Kingdom*
Ostalih europskih zemalja	1 452	133	26 363	92	2 577	117	62 195	90	*Other European countries*
Australije	505	140	57 550	141	1 057	124	139 113	146	*Australia*
Japana	1 754	135	64 751	198	2 553	136	99 410	185	*Japan*
Kanade	415	86	28 851	117	731	61	81 453	122	*Canada*
Novog Zelanda	83	134	10 523	108	179	169	24 319	108	*New Zealand*
SAD-a	2 085	102	154 065	134	4 462	85	383 817	132	*USA*
Ostalih izvaneuropskih zemalja	1 432	108	61 502	119	2 865	81	166 445	117	*Other non-European countries*

1) Vidi Metodološka objašnjenja.
2) Državna zajednica Srbije i Crne Gore prestala je postojati proglašenjem neovisnosti Republike Crne Gore 3. lipnja 2006. i Republike Srbije 5. lipnja 2006. Zbog šifarskog sustava nije moguće prikazati podatke posebno za svaku državu.
3) Indeks je veći od 999.

1) See Notes on Methodology.
2) The State Union of Serbia and Montenegro ceased to exist by declaration of independence of the Republic of Montenegro on 3 June 2006 and of Republic of Serbia on 5 June 2006. Due to the code system it was not possible to present separate data for each of country.
3) The index exceeds 999.

9-3. VREMENSKE SERIJE NOĆENJA TURISTA[1)]
TIME SERIES OF TOURIST NIGHTS[1)]

	Noćenja turista, ukupno *Tourist nights, total*			Noćenja domaćih turista *Domestic tourist nights*			Noćenja stranih turista *Foreign tourist nights*		
	izvorne vrijednosti *Basic values*	desezonirane vrijednosti *Seasonally adjusted values*	trend-ciklus *Trend cycle*	izvorne vrijednosti *Basic values*	desezonirane vrijednosti *Seasonally adjusted values*	trend-ciklus *Trend cycle*	izvorne vrijednosti *Basic values*	desezonirane vrijednosti *Seasonally adjusted values*	trend-ciklus *Trend cycle*
2003. XII.	308	4 107	4 037	155	482	456	153	3 608	3 568
2004. I.	267	4 053	4 103	175	451	456	93	3 496	3 626
II.	319	4 227	4 137	181	452	456	138	3 757	3 660
III.	488	4 637	4 135	213	466	456	275	4 479	3 663
IV.	1 310	3 744	4 101	284	444	455	1 026	3 193	3 639
V.	2 871	4 174	4 051	399	448	454	2 471	3 674	3 599
VI.	6 062	3 876	4 004	556	454	452	5 506	3 402	3 556
VII.	13 363	3 904	3 980	1 161	402	450	12 202	3 489	3 532
VIII.	16 062	4 020	3 978	1 354	457	448	14 707	3 580	3 535
IX.	5 104	4 018	3 986	388	447	445	4 717	3 592	3 563
X.	1 300	3 984	3 985	250	438	444	1 049	3 567	3 601
XI.	352	4 052	3 977	177	446	442	175	3 665	3 634
XII.	300	4 020	3 976	143	433	441	157	3 718	3 667
2005. I.	259	3 856	3 996	159	416	441	100	3 647	3 710
II.	286	3 798	4 052	166	433	442	119	3 305	3 769
III.	593	4 125	4 135	222	493	444	371	3 770	3 836
IV.	1 168	4 384	4 225	276	404	446	892	4 411	3 896
V.	3 091	4 619	4 307	402	446	449	2 689	4 103	3 941
VI.	6 037	3 885	4 362	550	453	452	5 487	3 417	3 963
VII.	15 100	4 337	4 372	1 290	456	455	13 810	3 868	3 952
VIII.	17 108	4 380	4 347	1 356	458	458	15 752	3 935	3 918
IX.	5 666	4 357	4 310	408	459	462	5 258	3 907	3 875
X.	1 427	4 331	4 280	267	475	466	1 160	3 884	3 837
XI.	370	4 123	4 268	184	458	471	187	3 713	3 814
XII.	316	4 190	4 271	154	463	475	161	3 758	3 798
2006. I.	293	4 386	4 288	188	486	480	105	3 876	3 783
II.	325	4 330	4 313	192	487	484	133	3 740	3 774
III.	484	4 413	4 334	244	497	488	241	3 849	3 773
IV.	1 548	4 294	4 346	330	501	492	1 218	3 744	3 780
V.	2 772	4 290	4 347	463	507	497	2 309	3 684	3 795
VI.	6 807	4 389	4 355	601	490	501	6 205	3 883	3 827
VII.	15 503	4 423	4 384	1 349	494	507	14 154	3 936	3 880
VIII.	16 929	4 372	4 439	1 476	501	512	15 453	3 886	3 946
IX.	6 077	4 515	4 512	453	513	518	5 624	4 012	4 010
X.	1 473	4 547	4 602	292	523	523	1 180	4 027	4 064
XI.	447	4 805	4 699	223	541	528	223	4 249	4 104
XII.	359	4 716	4 792	183	541	533	176	4 058	4 135

1) Desezoniranje je provedeno s pomoću programskog sučelja «Demetra», verzija 2.0 (SP1) – Eurostat, korištenjem metode X-12-ARIMA (ugrađena verzija 0.2.8), na seriji mjesečnih podataka od siječnja 1998. do prosinca 2006. Za sve godine serije u podatke su uključena noćenja ostvarena u lukama nautičkog turizma. Desezonirane vrijednosti pokazuju kretanje pojave iz koje je isključen utjecaj sezonske komponente. Trend-ciklus jest serija desezoniranih vrijednosti iz kojih je isključen utjecaj slučajne komponente. Dodavanjem novih mjesečnih podataka u seriji može doći do promjena desezoniranih vrijednosti i trend-ciklusa za protekla razdoblja.

1) The series of monthly data from January 1998 to December 2006 was seasonally adjusted by applying the programme interface «Demetra», version 2.0 (SP1) − Eurostat, using the X-12-ARIMA method (version 0.2.8 installed). All years in a series include tourist nights realised in nautical ports. The seasonally adjusted values show the development of an occurrence from which the influence of a seasonal component is excluded. Trend cycle is a series of seasonally adjusted values from which random component is excluded. Adding new data to a series may lead to changes in seasonally adjusted values and trend cycles for previous periods.

NOĆENJA TURISTA OD 2004. DO 2006.
TOURIST NIGHTS, 2004 – 2006

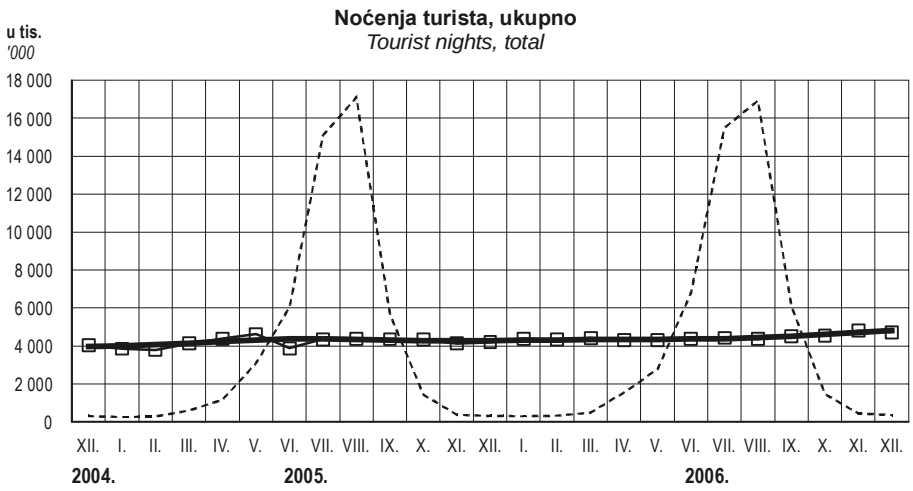

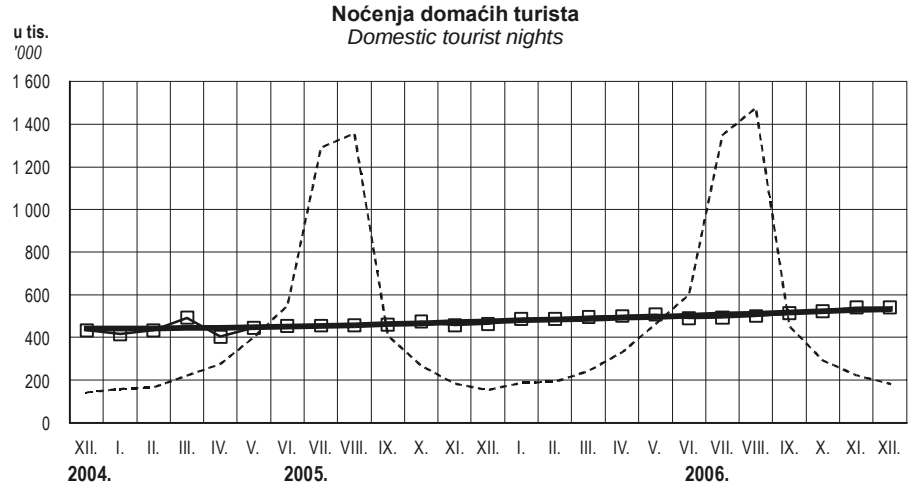

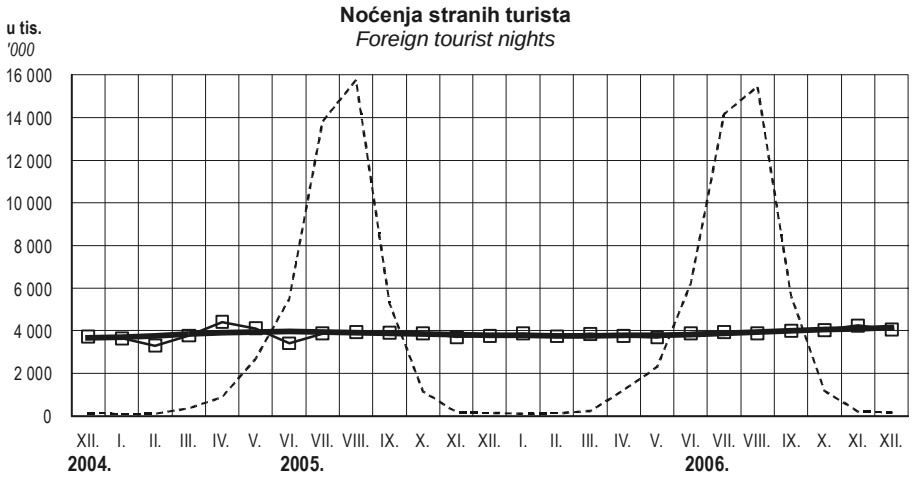

izvorni indeksi *Basic indices* — desezonirani indeksi *Seasonally adjusted indices* — trend-ciklus *Trend cycle*

9-4. BROJ TURISTA I NOĆENJA U KOMERCIJALNIM I NEKOMERCIJALNIM SMJEŠTAJNIM OBJEKTIMA U 2005.
NUMBER OF TOURISTS AND TOURIST NIGHTS IN COMMERCIAL AND NON-COMMERCIAL ACCOMMODATION FACILITIES, 2005

u tis.
'000

	Ukupno *Total*			Domaći *Domestic*			Strani *Foreign*			
	I. – XII. 2005.	I. – XII. 2006.	Indeksi *Indices* I. – XII. 2006. / I. – XII. 2005.	I. – XII. 2005.	I. – XII. 2006.	Indeksi *Indices* I. – XII. 2006. / I. – XII. 2005.	I. – XII. 2005.	I. – XII. 2006.	Indeksi *Indices* I. – XII. 2006. / I. – XII. 2005.	
Turisti *Tourists*										
Ukupno	10 228	10 636	104	1 639	1 842	112	8 589	8 794	102	*Total*
Komercijalni objekti	9 995	10 385	104	1 528	1 726	113	8 467	8 659	102	*Commercial facilities*
Nekomercijalni objekti	233	251	108	111	116	104	122	135	110	*Non-commercial facilities*
Kolektivni smještaj	7 975	8 163	113	1 350	1 518	112	6 625	6 645	100	*Collective accommodation*
Komercijalni objekti (bez luka nautičkog turizma)	7 203	7 438	103	1 302	1 459	112	5 901	5 979	101	*Commercial facilities (excluding nautical ports)*
Komercijalni objekti – luke nautičkog turizma	772	725	94	48	59	123	724	666	92	*Commercial facilities – nautical ports*
Privatni smještaj	2 252	2 472	110	289	324	112	1 963	2 148	109	*Private accommodation*
Komercijalni objekti	2 019	2 221	110	178	208	116	1 841	2 013	109	*Commercial facilities*
Nekomercijalni objekti	233	251	108	111	116	104	122	135	110	*Non-commercial facilities*
Noćenja *Tourist nights*										
Ukupno	54 772	56 535	103	7 807	8 399	107	46 965	48 136	102	*Total*
Komercijalni objekti	51 421	53 007	103	5 434	5 985	110	45 987	47 022	102	*Commercial facilities*
Nekomercijalni objekti	3 351	3 528	105	2 373	2 414	102	978	1 114	114	*Non-commercial facilities*
Kolektivni smještaj	37 292	37 342	100	4 172	4 485	107	33 120	32 857	99	*Collective accommodation*
Komercijalni objekti (bez luka nautičkog turizma)	36 154	36 132	100	4 109	4 407	107	32 045	31 725	99	*Commercial facilities (excluding nautical ports)*
Komercijalni objekti – luke nautičkog turizma	1 138	1 210	106	63	78	124	1 075	1 132	105	*Commercial facilities – nautical ports*
Privatni smještaj	17 479	19 192	110	3 635	3 914	108	13 844	15 278	110	*Private accommodation*
Komercijalni objekti	14 128	15 664	111	1 262	1 500	119	12 866	14 164	110	*Commercial facilities*
Nekomercijalni objekti	3 351	3 528	105	2 373	2 414	102	978	1 114	114	*Non-commercial facilities*

10-1. INDEKSI PROMETA U TRGOVINI NA MALO[1)]
RETAIL TURNOVER INDICES[1)]

	Verižni indeksi *Chain indices*		Indeksi *Indices*			
			mjesec/*Month* / mjesec prošle godine/*Month last year*		mjesec/*Month* / Ø 2000.	
	nominalni *Nominal*	realni *Real*	nominalni *Nominal*	realni *Real*	nominalni *Nominal*	realni *Real*
2003. I. – IX.	-	-	107,7	106,6	142,0	134,5
X.	99,8	99,6	106,5	105,0	150,9	141,9
XI.	89,8	89,6	103,0	101,3	135,5	127,1
XII.	119,5	119,7	109,4	107,9	162,0	152,2
I. – XII.	-	-	107,3	106,1	143,9	136,0
2004. I.	73,6	72,7	104,8	102,5	119,3	110,8
II.	101,9	102,1	103,8	102,1	121,6	113,2
III.	115,6	115,6	105,0	103,8	140,5	130,8
I. – III.	-	-	104,5	102,8	127,1	118,3
IV.	106,3	106,1	101,9	100,0	149,4	138,7
V.	100,9	100,4	102,1	100,0	150,7	139,2
VI.	102,0	102,6	104,5	102,3	153,8	142,9
I. – VI.	-	-	103,7	101,8	139,2	129,3
VII.	114,5	115,7	108,4	106,6	176,1	165,2
VIII.	94,6	94,5	105,2	103,4	166,5	156,1
IX.	94,0	94,0	103,5	102,7	156,6	146,9
I. – IX.	-	-	104,4	102,7	148,3	138,2
X.	98,6	97,8	102,4	100,9	154,5	143,8
XI.	93,4	92,8	106,5	104,5	144,3	133,4
XII.	117,0	116,0	104,3	101,7	168,9	154,6
I. – XII.	-	-	104,4	102,6	150,2	139,6
2005. I.	72,6	72,4	102,8	101,1	122,7	112,0
II.	99,1	97,7	100,0	96,7	121,5	109,4
III.	125,0	123,8	108,1	103,5	151,9	135,4
I. – III.	-	-	103,9	100,7	132,0	118,9
IV.	104,1	104,5	105,8	102,0	158,1	141,5
V.	104,7	104,8	109,8	106,6	165,5	148,4
VI.	102,9	103,2	110,8	107,3	170,4	153,2
I. – VI.	-	-	106,6	103,2	148,4	133,3
VII.	109,2	110,0	105,7	102,0	186,0	168,4
VIII.	97,5	97,4	108,9	105,1	181,4	164,3
IX.	93,3	92,6	108,1	103,6	169,3	152,0
I. – IX.	-	-	106,9	103,3	158,6	142,8
X.	94,1	93,4	103,1	98,8	164,1	146,3
XI.	93,2	93,1	105,9	102,0	152,9	136,2
XII.	115,1	114,4	104,2	100,8	176,0	156,0
I. – XII.	-	-	106,5	102,8	160,0	143,6
2006. I.	74,7	74,4	107,2	103,6	131,5	116,0
II.	99,9	99,2	108,1	105,3	131,3	115,1
III.	118,0	117,8	102,0	100,1	154,9	135,5
I. – III.	-	-	105,5	102,7	139,2	122,2
IV.	106,3	105,9	104,2	101,5	164,7	143,6
V.	104,2	103,6	103,7	100,2	171,7	148,7
VI.	102,2	102,5	103,0	99,5	175,5	152,6
I – VI.	-	-	104,7	101,7	154,9	135,3
VII.	110,6	112,2	104,3	101,6	194,0	171,2
VIII.	97,8	97,9	104,6	101,9	189,8	167,5
IX.	93,5	93,3	104,8	102,8	177,4	156,2
I. – IX.	-	-	104,5	101,7	165,6	145,2
X.	98,1	98,0	106,0	104,6	174,0	153,2
XI.	92,7	92,0	105,5	103,4	161,3	140,9
XII.	115,2	115,2	105,6	104,0	185,9	162,3
I. – XII.	-	-	104,8	102,1	167,7	146,9

1) Vidi Metodološka objašnjenja.

1) See Notes on Methodology

10-2. VREMENSKE SERIJE NOMINALNIH I REALNIH INDEKSA PROMETA U TRGOVINI NA MALO[1)]
TIME SERIES OF NOMINAL AND REAL RETAIL TURNOVER INDICES[1)]

Ø 2000. = 100

	Nominalni *Nominal*			Realni *Real*		
	izvorni indeksi *Basic indices*	desezonirani indeksi *Seasonally adjusted indices*	trend-ciklus *Trend cycle*	izvorni indeksi *Basic indices*	desezonirani indeksi *Seasonally adjusted indices*	trend-ciklus *Trend cycle*
2003. XII.	162,0	148,7	148,0	152,2	137,9	136,9
2004. I.	119,3	147,7	148,2	110,8	136,4	136,9
II.	121,6	148,0	148,1	113,2	136,3	136,7
III.	140,5	148,2	147,8	130,8	137,5	136,8
IV.	149,4	148,1	147,6	138,7	136,6	137,3
V.	150,7	146,6	147,7	139,2	138,4	138,2
VI.	153,8	148,3	148,2	142,9	135,9	139,1
VII.	176,1	154,3	149,0	165,2	142,3	139,9
VIII.	166,5	150,1	149,8	156,1	141,4	140,5
IX.	156,6	150,3	150,5	146,9	139,5	140,7
X.	154,5	150,8	151,2	143,8	140,9	140,7
XI.	144,3	152,0	151,9	133,4	141,3	140,7
XII.	168,9	155,0	152,7	154,6	140,1	140,5
2005. I.	122,7	152,5	153,6	112,0	140,9	140,3
II.	121,5	149,7	155,1	109,4	138,8	140,8
III.	151,9	156,8	157,1	135,4	138,9	142,3
IV.	158,1	161,3	159,4	141,5	144,6	144,1
V.	165,5	160,9	161,3	148,4	147,0	145,6
VI.	170,4	163,0	162,3	153,2	146,0	146,2
VII.	186,0	162,2	162,6	168,4	145,6	145,9
VIII.	181,4	162,4	162,3	164,3	145,0	145,2
IX.	169,3	162,0	161,7	152,0	144,7	144,5
X.	164,1	160,7	161,3	146,3	144,0	143,9
XI.	152,9	161,5	161,5	136,2	143,7	143,7
XII.	176,0	161,7	162,1	156,0	143,2	144,0
2006. I.	131,5	163,7	162,8	116,0	144,9	144,5
II.	131,3	163,1	163,5	115,1	145,8	144,9
III.	154,9	164,5	164,2	135,5	144,5	144,9
IV.	164,7	164,4	165,1	143,6	145,0	144,8
V.	171,7	166,6	166,2	148,7	144,4	145,1
VI.	175,5	167,2	167,3	152,6	145,8	146,0
VII.	194,0	168,5	168,4	171,2	147,9	147,1
VIII.	189,8	169,3	169,2	167,5	147,6	148,0
IX.	177,4	169,6	169,8	156,2	148,8	148,8
X.	174,0	170,5	170,3	153,2	149,7	149,4
XI.	161,3	170,7	170,9	140,9	149,7	150,4
XII.	185,9	171,4	171,7	162,3	151,6	151,5

1) Desezoniranje je izvršeno metodom X-12-ARIMA na seriji mjesečnih podataka od siječnja 1997. do prosinca 2006. Desezonirani indeksi pokazuju kretanje pojave iz koje je isključen utjecaj sezonske komponente. Trend-ciklus jest serija desezoniranih indeksa iz kojih je isključen utjecaj slučajne komponente. Dodavanjem novih mjesečnih podataka u seriji može doći do promjena desezoniranih indeksa i trend-ciklusa za protekla razdoblja.

1) The series of monthly data in the period from January 1997 to December 2006 was seasonally adjusted by using the X-12-ARIMA method. The seasonally adjusted indices show the development of an occurrence from which the influence of a seasonal component is excluded. Trend cycle is a series of seasonally adjusted indices from which random component is excluded. Adding new data to a series may lead to changes in seasonally adjusted indices and trend cycles for previous periods.

REALNI INDEKSI PROMETA U TRGOVINI NA MALO OD 2004. DO 2006.
REAL RETAIL TURNOVER INDICES, 2004 – 2006

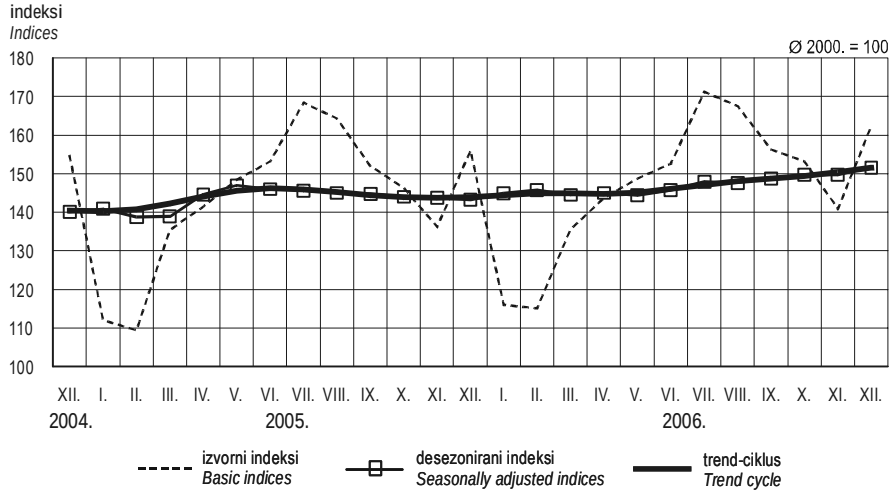

11-1. POSLOVNE JEDINICE U UGOSTITELJSTVU, ZAPOSLENI I PROMET
HOTEL AND RESTAURANT BUSINESS UNITS, PERSONS IN EMPLOYMENT AND TURNOVER

	Poslovne jedinice u ugostiteljstvu *Hotel and restaurant business units*	Zaposleni *Persons in employment*	Indeksi ukupnog prometa, Ø 2000. = 100 *Total turnover indices, Ø 2000 = 100*		Promet, tis. kuna *Turnover, thousand kuna*				
			u stalnim cijenama *In constant prices*	u tekućim cijenama *In current prices*	ukupno *Total*	prema vrstama usluga *By types of services*			
						pića *Drinks*	hrana *Food*	noćenja *Overnights*	ostali promet *Other turnover*
2002.									
Ukupno *Total*	15 963	80 957	110,6	123,4	10 582 956	…	…	…	…
Poslovne jedinice ugostiteljskih poduzeća/ trgovačkih društava *Business units in hotel and restaurant enterprises/ trade companies*	2 881	45 409	113,4	126,6	7 340 897	971 607	2 344 722	3 703 702	320 866
Ugostitelji obrtnici (privatne ugostiteljske radnje) *Tradesmen (private hotel and restaurant units)*	13 082	35 548	104,5	116,6	3 242 059	…	…	…	…
2003.									
Ukupno *Total*	15 639	81 175	102,1	133,2	11 432 645	…	…	…	…
Poslovne jedinice ugostiteljskih poduzeća/ trgovačkih društava *Business units in hotel and restaurant enterprises/ trade companies*	2 914	45 697	105,8	138,0	8 003 810	1 053 274	2 407 821	4 198 221	344 494
Ugostitelji obrtnici (privatne ugostiteljske radnje) *Tradesmen (private hotel and restaurant units)*	12 725	35 478	94,5	123,2	3 428 835	…	…	…	…
2004.									
Ukupno *Total*	14 721	76 690	124,2	142,2	12 199 083	2 878 989	4 352 788	4 541 882	445 424
Poslovne jedinice ugostiteljskih poduzeća/ trgovačkih društava *Business units in hotel and restaurant enterprises/ trade companies*	3 006	46 202	127,5	146,0	8 462 548	1 060 356	2 566 386	4 465 246	370 560
Ugostitelji obrtnici (privatne ugostiteljske radnje) *Tradesmen (private hotel and restaurant units)*	11 715	30 488	117,4	134,4	3 736 535	1 816 633	1 786 402	76 636	74 864
2005.									
Ukupno *Total*	13 809	75 580	149,0	152,0	13 026 704	2 877 503	4 723 015	4 944 116	482 070
Poslovne jedinice ugostiteljskih poduzeća/ trgovačkih društava *Business units in hotel and restaurant enterprises/ trade companies*	2 877	46 205	155,6	159,0	9 200 316	1 103 552	2 836 665	4 859 679	400 420
Ugostitelji obrtnici (privatne ugostiteljske radnje) *Tradesmen (private hotel and restaurant units)*	10 932	29 375	134,6	137,6	3 826 388	1 773 951	1 886 350	84 437	81 650
2006. VII. – IX.									
Ukupno *Total*	15 083	84 327	289,2	299,1	6 415 654	1 073 080	1 912 838	3 219 482	210 254
Poslovne jedinice ugostiteljskih poduzeća/ trgovačkih društava *Business units in hotel and restaurant enterprises/ trade companies*	2 900	48 334	338,3	349,8	5 070 401	487 280	1 218 917	3 176 149	188 055
Ugostitelji obrtnici (privatne ugostiteljske radnje) *Tradesmen (private hotel and restaurant units)*	12 183	35 993	187,1	193,5	1 345 253	585 800	693 921	43 333	22 199

11-2. VREMENSKE SERIJE PROMETA UGOSTITELJSKIH PODUZEĆA PO TROMJESEČJIMA[1)]
TIME SERIES OF TURNOVER OF HOTEL AND RESTAURANT ENTERPRISES, BY QUARTERS[1)]

u mil. kuna
Mln kuna

	Izvorni podaci *Original data*	Desezonirani podaci *Seasonally adjusted data*	Trend-ciklus *Trend cycle*
2001.			
I. – III.	628	1 533	1 544
IV. – VI.	1 666	1 666	1 639
VII. – IX.	3 441	1 646	1 652
X. – XII.	806	1 569	1 651
2002.			
I. – III.	679	1 732	1 738
IV. – VI.	1 911	1 853	1 835
VII. – IX.	3 832	1 852	1 850
X. – XII.	919	1 829	1 843
2003.			
I. – III.	698	1 850	1 911
IV. – VI.	2 117	2 013	1 996
VII. – IX.	4 175	2 020	2 026
X. – XII.	1 014	2 034	2 037
2004.			
I. – III.	769	2 078	2 082
IV. – VI.	2 262	2 130	2 117
VII. – IX.	4 369	2 114	2 123
X. – XII.	1 064	2 136	2 135
2005.			
I. – III.	787	2 178	2 174
IV. – VI.	2 384	2 231	2 244
VII. – IX.	4 832	2 340	2 326
X. – XII.	1 197	2 375	2 377
2006.			
I. – III.	841	2 377	2 412
IV. – VI.	2 641	2 456	2 440
VII. – IX.	5 070	2 434	2 438

1) Desezoniranje je izvršeno s pomoću programskog sučelja «Demetra», verzija 2.0 (SP1) – Eurostat, korištenjem metode X-12-ARIMA (ugrađena verzija 0.2.8), na seriji tromjesečnih podataka od prvog tromjesečja 1994. do trećeg tromjesečja 2006. Desezonirani promet pokazuje kretanje pojave iz koje je isključen utjecaj sezonske komponente. Trend-ciklus jest serija desezoniranog prometa iz kojeg je isključen utjecaj slučajne komponente. Dodavanjem novih tromjesečnih podataka u seriji može doći do promjene desezoniranog prometa i trend-ciklusa za proteklo razdoblje.

1) The quarterly data series from the first quarter of 1994 until the thrid quarter of 2006 was seasonally adjusted by applying the programme interface «Demetra», version 2.0 (SP1) − Eurostat, using the X-12-ARIMA method (version 0.2.8 installed). Seasonally adjusted turnover shows changes in an occurrence from which the influence of a seasonal component has been excluded. Trend cycle is a series of seasonally adjusted turnover from which the influence of a random component has been excluded. Adding of new quarterly data into the series may cause the changes in the seasonally adjusted turnover and trend cycle for the previous period.

PROMET UGOSTITELJSKIH PODUZEĆA PO TROMJESEČJIMA 2001. DO 2006.
TURNOVER OF HOTEL AND RESTAURANT ENTERPRISES, BY QUARTERS, 2001 – 2006

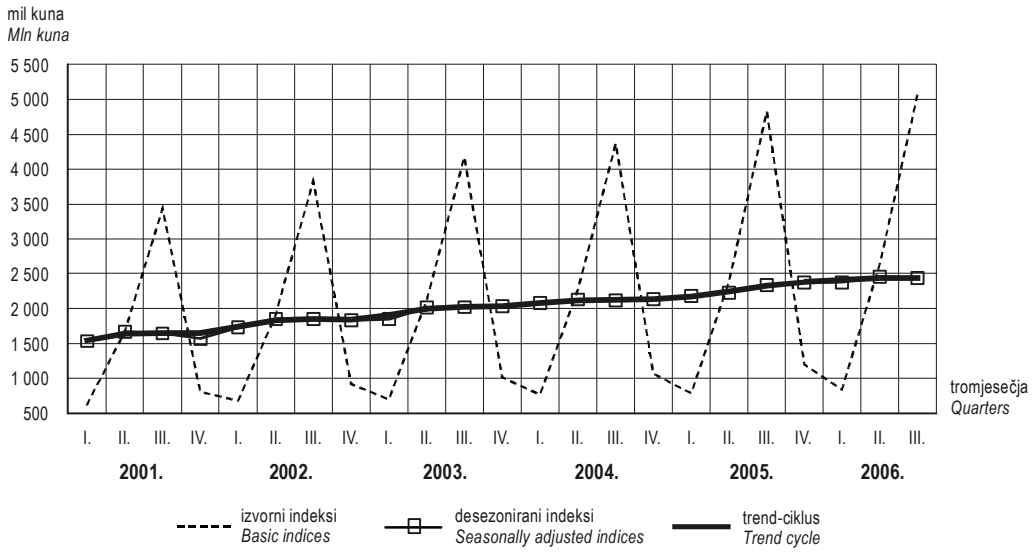

12-1. PLATNA BILANCA REPUBLIKE HRVATSKE[1)]
BALANCE OF PAYMENTS OF THE REPUBLIC OF CROATIA[1)]

u mil. EUR, tekući tečaj
Mln EUR, current exchange rate

	2005.	2005.[2)]				2006.			
		I. – III.	IV. – VI.	VII. – IX.	X. – XII.	I. – III.[2)]	IV. – VI.[3)]	VII. – IX.[3)]	
				Ukupno *Summary*					
A. Tekuće transakcije (1+6)	-1 994,5	-1 554,7	-1 167,6	2 237,2	-1 509,4	-2 053,8	-1 299,7	2 176,4	*A. Current account (1+6)*
1. Roba, usluge i dohodak (2+5)	-3 178,3	-1 856,3	-1 489,4	1 967,4	-1 799,9	-2 344,2	-1 595,9	1 905,9	*1. Goods, services and income (2+5)*
1.1. Prihodi	15 940,6	2 295,6	3 866,0	6 686,8	3 092,1	2 829,0	4 201,4	7 145,3	*1.1. Credit*
1.2. Rashodi	-19 118,9	-4 152,0	-5 355,5	-4 719,4	-4 892,0	-5 173,1	-5 797,3	-5 239,4	*1.2. Debit*
2. Roba i usluge (3+4)	-2 204,0	-1 577,7	-970,0	2 095,9	-1 752,2	-1 904,2	-1 050,4	1 982,7	*2. Goods and services (3+4)*
2.1. Prihodi	15 269,2	2 163,4	3 669,1	6 518,9	2 917,8	2 667,4	3 991,5	6 897,3	*2.1. Credit*
2.2. Rashodi	-17 473,2	-3 741,0	-4 639,1	-4 423,0	-4 670,0	-4 571,5	-5 041,9	-4 914,6	*2.2. Debit*
3. Roba	-7 521,7	-1 581,9	-2 097,9	-1 872,1	-1 969,9	-1 861,0	-2 348,2	-2 152,0	*3. Goods*
3.1. Prihodi	7 216,6	1 510,8	1 878,0	1 848,1	1 979,6	2 004,1	1 972,4	2 081,2	*3.1. Credit*
3.2. Rashodi	-14 738,3	-3 092,6	-3 975,9	-3 720,2	-3 949,5	-3 865,1	-4 320,6	-4 233,2	*3.2. Debit*
4. Usluge	5 317,7	4,2	1 127,9	3 968,0	217,7	-43,2	1 297,8	4 134,7	*4. Services*
4.1. Prihodi	8 052,6	652,6	1 791,1	4 670,8	938,2	663,2	2 019,0	4 816,1	*4.1. Credit*
4.2. Rashodi	-2 734,9	-648,4	-663,2	-702,8	-720,5	-706,4	-721,3	-681,4	*4.2. Debit*
5. Dohodak	-974,3	-278,7	-519,5	-128,5	-47,7	-440,0	-545,5	-76,9	*5. Income*
5.1. Prihodi	671,4	132,3	196,9	167,9	174,3	161,6	209,9	247,9	*5.1. Credit*
5.2. Rashodi	-1 645,7	-410,9	-716,4	-296,4	-222,0	-601,6	-755,4	-324,8	*5.2. Debit*
6. Tekući transferi	1 183,8	301,7	321,9	269,8	290,5	290,4	296,2	270,5	*6. Current transfers*
6.1. Prihodi	1 628,4	403,3	427,7	388,3	409,1	401,0	439,5	401,8	*6.1. Credit*
6.2. Rashodi	-444,6	-101,6	-105,9	-118,5	-118,6	-110,6	-143,3	-131,3	*6.2. Debit*
B. Kapitalne i financijske transakcije	3 032,4	1 192,1	1 287,8	-499,7	1 052,3	1 712,9	1 496,6	-156,3	*B. Capital and financial account*
B1. Kapitalne transakcije	50,9	2,3	2,0	3,8	42,8	-163,7	3,5	5,9	*B1 Capital account*
B2. Financijske transakcije isključujući međunarodne pričuve	3 803,3	1 377,8	1 568,2	-571,1	1 428,4	2 549,1	2 190,3	-758,7	*B2 Financial account, excluding reserves*
1. Izravna ulaganja	1 229,2	184,0	644,7	328,6	71,8	498,5	836,7	322,3	*1. Direct investment*
1.1. U inozemstvo	-191,9	-35,1	-82,4	-23,9	-50,5	-22,8	-34,1	-41,2	*1.1. Abroad*
1.2. U Hrvatsku	1 421,1	219,1	727,1	352,6	122,3	521,2	870,8	363,5	*1.2. In Croatia*
2. Portfeljna ulaganja	-1 077,3	-433,8	-165,9	-415,5	-62,1	-447,9	123,1	363,3	*2. Portfolio investment*
2.1. Sredstva	-513,2	24,6	-174,5	-301,6	-61,7	-45,4	59,9	54,7	*2.1. Assets*
2.2. Obveze	-564,1	-458,4	8,6	-113,9	-0,4	-402,5	63,2	308,6	*2.2. Liabilities*
3. Financijski derivati	-88,4	-88,4	0,0	0,0	0,0	0,0	0,0	0,0	*3. Financial derivates*
4. Ostala ulaganja	3 739,8	1 716,0	1 089,3	-484,3	1 418,7	2 498,6	1 230,5	-1 444,2	*4. Other investment*
4.1. Sredstva	987,0	1 005,9	298,8	-261,7	-56,0	1 063,3	81,4	-897,2	*4.1. Assets*
4.2. Obveze	2 752,8	710,1	790,6	-222,5	1 474,6	1 435,3	1 149,1	-547,1	*4.2. Liabilities*
B3. Međunarodne pričuve	-821,8	-188,1	-282,4	67,6	-418,9	-672,6	-697,2	596,4	*B3. International reserves*
C. Neto pogreške i propusti	-1 038,0	362,6	-120,2	-1 737,4	457,1	340,9	-196,9	-2 020,1	*C. Net errors and omissions*

1) Vidi Metodološka objašnjenja.
2) Revidirani podaci
3) Preliminarni podaci

1) See Notes on Methodology.
2) Revised dana
3) Preliminary data

12-1. PLATNA BILANCA REPUBLIKE HRVATSKE[1)]
BALANCE OF PAYMENTS OF THE REPUBLIC OF CROATIA[1)]

(nastavak) u mil. EUR, tekući tečaj
(continued) *Mln EUR, current exchange rate*

	2005.	2005.[2)]				2006.			
		I. – III.	IV. – VI.	VII. – IX.	X. – XII.	I. – III.[2)]	IV. – VI.[3)]	VII. – IX.[3)]	
Robe i usluge *Goods and services*									
Roba	-7 521,7	-1 581,9	-2 097,9	-1 872,1	-1 969,9	-1 861,0	-2 348,2	-2 152,0	*Goods*
1. Prihodi	7 216,6	1 510,8	1 878,0	1 848,1	1 979,6	2 004,1	1 972,4	2 081,2	*1. Credit*
1.1. Izvoz fob u vanjskotrgovinskoj statistici	7 069,4	1 480,1	1 832,4	1 809,2	1 947,7	1 970,7	1 931,6	2 022,0	*1.1. Exports fob in trade statistics*
1.2. Prilagodbe za obuhvat	147,2	30,7	45,6	38,9	31,9	33,4	40,8	59,3	*1.2. Adjustments for coverage*
2. Rashodi	-14 738,3	-3 092,6	-3 975,9	-3 720,2	-3 949,5	-3 865,1	-4 320,6	-4 233,2	*2. Debit*
2.1. Uvoz cif u vanjskotrgovinskoj statistici	-14 949,5	-3 097,1	-4 054,0	-3 778,2	-4 020,2	-3 956,2	-4 408,9	-4 265,6	*2.1. Imports cif in trade statistics*
2.2. Prilagodbe za obuhvat	-346,4	-111,1	-73,1	-82,9	-79,3	-56,4	-76,1	-126,7	*2.2. Adjustments for coverage*
2.3. Prilagodbe za klasifikaciju	557,6	115,5	151,2	140,9	150,0	147,6	164,5	159,1	*2.3. Adjustments for classification*
Usluge	5 317,7	4,2	1 127,9	3 968,0	217,7	-43,2	1 297,8	4 134,7	*Services*
1. Prijevoz	376,1	71,0	107,4	127,1	70,7	79,4	116,1	153,1	*1. Transportation*
1.1. Prihodi	880,3	172,6	237,7	265,4	204,6	196,7	260,9	306,2	*1.1. Credit*
1.2. Rashodi	-504,2	-101,7	-130,4	-138,2	-133,9	-117,3	-144,8	-153,1	*1.2. Debit*
2. Putovanja – turizam	5 394,9	53,4	1 128,3	3 889,9	323,3	74,4	1 280,3	3 987,1	*2. Travel*
2.1. Prihodi	5 998,9	214,4	1 274,3	4 075,5	434,7	187,5	1 429,1	4 150,9	*2.1. Credit*
2.1.1. Poslovni razlozi	504,0	43,5	157,7	211,3	91,5	47,9	156,1	100,9	*2.1.1. Business*
2.1.2. Osobni razlozi	5 494,9	170,9	1 116,6	3 864,3	343,2	139,5	1 272,9	4 050,1	*2.1.2. Personal*
2.2. Rashodi	-604,1	-161,0	-146,0	-185,6	-111,4	-113,0	-148,7	-163,9	*2.2. Debit*
2.2.1. Poslovni razlozi	-267,4	-66,2	-72,7	-77,2	-51,3	-50,0	-60,3	-47,7	*2.2.1. Business*
2.2.2. Osobni razlozi	-336,7	-94,8	-73,3	-108,5	-60,1	-63,1	-88,4	-116,2	*2.2.2. Personal*
3. Ostale usluge	-453,3	-120,1	-107,8	-49,1	-176,3	-197,0	-98,7	-5,5	*2.3. Other services*
3.1. Prihodi	1 173,4	265,6	279,0	329,9	298,9	279,1	329,1	358,9	*2.3.1. Credit*
3.2. Rashodi	-1 626,6	-385,7	-386,8	-378,9	-475,2	-476,1	-427,7	-364,4	*2.3.2. Debit*
Dohodak i tekući transferi *Income and current transfers*									
Dohodak	-974,3	-278,7	-519,5	-128,5	-47,7	-440,0	-545,5	-76,9	*Income*
1. Naknade zaposlenima	259,7	61,1	68,5	59,8	70,3	67,3	78,5	109,7	*1. Compensation of employees*
1.1. Prihodi	289,2	66,1	74,0	71,7	77,4	76,5	86,3	116,1	*1.1. Credit*
1.2. Rashodi	-29,5	-5,0	-5,5	-11,9	-7,1	-9,2	-7,8	-6,4	*1.2. Debit*
2. Dohodak od izravnih ulaganja	-733,2	-109,7	-464,2	-125,3	-33,9	-270,5	-522,1	-127,4	*2. Direct investment income*
2.1. Prihodi	110,0	7,8	63,9	19,9	18,4	6,6	28,6	28,7	*2.1. Credit*
Od čega zadržana dobit	63,9	7,1	40,8	-1,0	17,0	3,9	20,3	27,8	*o/w: reinvested earnings*
2.2. Rashodi	-843,2	-117,5	-528,1	-145,2	-52,3	-277,1	-550,7	-156,1	*2.2. Debit*
Od čega zadržana dobit	-568,2	-83,1	-408,8	-70,9	-5,4	-95,7	-469,7	-130,6	*o/w: reinvested earnings*
3. Dohodak od portfeljnih ulaganja	-306,4	-190,4	-53,8	-35,7	-26,5	-183,2	-27,9	-41,0	*3. Portfolio investment income*
3.1. Prihodi	0,0	0,0	0,0	0,0	0,0	0,0	0,0	0,0	*3.1. Credit*
3.2. Rashodi	-306,4	-190,4	-53,8	-35,7	-26,5	-183,2	-27,9	-41,0	*3.2. Debit*
4. Dohodak od ostalih ulaganja	-194,5	-39,6	-70,0	-27,4	-57,5	-53,6	-73,9	-18,1	*4. Other investment income*
4.1. Prihodi	272,2	58,3	59,0	76,3	78,6	78,5	95,0	103,2	*4.1. Credit*
4.2. Rashodi	-466,7	-98,0	-129,0	-103,6	-136,1	-132,2	-168,9	-121,3	*4.2. Debit*
Tekući transferi	1 183,8	301,7	321,9	269,8	290,5	290,4	296,2	270,5	*Current transfers*
1. Država	9,7	37,8	1,4	-18,4	-11,1	-1,1	-36,4	3,5	*1. General government*
1.1.Prihodi	219,6	82,5	50,5	44,8	41,9	47,3	47,2	67,5	*1.1. Credit*
1.2. Rashodi	-209,9	-44,6	-49,1	-63,2	-52,9	-48,4	-83,6	-64,0	*1.2. Debit*
2. Ostali sektori	1 174,1	263,9	320,5	288,2	301,5	291,5	332,6	267,0	*2. Other sectors*
2.1. Prihodi	1 408,8	320,8	377,2	343,5	367,2	353,8	392,3	334,3	*2.1. Credit*
2.2. Rashodi	-234,6	-56,9	-56,7	-55,3	-65,6	-62,3	-59,6	-67,3	*2.2. Debit*

12-1. PLATNA BILANCA REPUBLIKE HRVATSKE[1)]
BALANCE OF PAYMENTS OF THE REPUBLIC OF CROATIA[1)]

(nastavak) u mil. EUR, tekući tečaj
(continued) *Mln EUR, current exchange rate*

	2005.	2005.[2)]				2006.			
		I. – III.	IV. – VI.	VII. – IX.	X. – XII.	I. – III.[2)]	IV. – VI.[3)]	VII. – IX.[3)]	
Izravna i portfeljna ulaganja *Direct and portfolio investments*									
Izravna ulaganja	1 229,2	184,0	644,7	328,6	71,8	498,5	836,7	322,3	*Direct investment*
1. Izravna ulaganja u inozemstvo	-191,9	-35,1	-82,4	-23,9	-50,5	-22,8	-34,1	-41,2	*1. Abroad*
1.1. Vlasnička ulaganja i zadržana dobit	-118,4	-17,6	-51,3	-10,2	-39,4	-57,2	-45,8	-32,5	*1.1. Equity capital and reinvested earnings*
1.1.1. Sredstva	-119,7	-17,6	-51,3	-11,2	-39,6	-57,2	-45,8	-32,5	*1.1.1. Claims*
1.1.2. Obveze	1,3	0,0	0,0	1,0	0,2	0,0	0,0	0,0	*1.1.2. Liabilities*
1.2. Ostala ulaganja	-73,4	-17,5	-31,1	-13,7	-11,1	34,4	11,7	-8,7	*1.2. Other capital*
1.1.1. Sredstva	-63,0	-8,6	-31,0	-14,3	-9,1	23,2	9,7	-11,5	*1.1.1. Claims*
1.2.2. Obveze	-10,4	-8,9	-0,1	0,6	-2,0	11,3	2,0	2,8	*1.2.2. Liabilities*
2. Izravna ulaganja u Hrvatsku	1 421,1	219,1	727,1	352,6	122,3	521,2	870,8	363,5	*2. In Croatia*
2.1.Vlasnička ulaganja i zadržana dobit	1 346,3	393,0	559,2	231,2	163,0	374,5	738,4	248,8	*2.1. Equity capital and reinvested earnings*
2.1.1. Sredstva	0,0	0,0	0,0	0,0	0,0	-0,1	0,0	0,0	*2.1.1. Claims*
2.1.2. Obveze	1 346,4	393,0	559,2	231,2	163,0	374,5	738,4	248,8	*2.1.2. Liabilities*
2.2. Ostala ulaganja	74,7	-173,9	168,0	121,4	-40,7	146,8	132,4	114,7	*2.2. Other capital*
2.2.1. Sredstva	1,5	-34,5	0,0	36,0	0,0	-0,6	17,5	-0,1	*2.2.1. Claims*
2.2.2. Obveze	73,3	-139,4	168,0	85,4	-40,7	147,4	114,9	114,8	*2.2.2. Liabilities*
Portfeljna ulaganja	-1 077,3	-433,8	-165,9	-415,5	-62,1	-447,9	123,1	363,3	*Portfolio investment*
1. Sredstva	-513,2	24,6	-174,5	-301,6	-61,7	-45,4	59,9	54,7	*1. Assets*
1.1. Ulaganja u dionice i vlasničke udjele	-178,2	-13,8	-60,8	-65,9	-37,7	-54,3	38,5	-5,3	*1.1. Equity capital and reinvested earnings*
1.1.1. Država	0,0	0,0	0,0	0,0	0,0	0,0	0,0	0,0	*1.1.1. General government*
1.1.2. Banke	0,0	0,0	0,0	0,0	0,0	0,0	0,0	2,6	*1.1.1. Banks*
1.1.3. Ostali sektori	-178,2	-13,8	-60,8	-65,9	-37,7	-54,3	38,5	-7,8	*1.1.3. Other sectors*
1.2. Ulaganja u dužničke vrijednosne papire	-335,0	38,4	-113,8	-235,7	-24,0	8,9	21,4	60,0	*1.2. Debt securities*
1.2.1. Obveznice	-359,1	30,9	-127,4	-229,5	-33,1	-14,3	280,9	64,0	*1.2.1. Bonds*
1.2.1.1. Država	0,0	0,0	0,0	0,0	0,0	0,0	0,0	0,0	*1.2.1.1. General government*
1.2.1.2. Banke	-322,8	25,6	-113,7	-201,6	-33,0	-9,2	268,5	64,0	*1.2.1.2. Banks*
1.2.1.3. Ostali sektori	-36,3	5,3	-13,6	-27,9	-0,1	-5,1	12,4	0,0	*1.2.1.3. Other sectors*
1.2.2. Instrumenti tržišta novca	24,1	7,5	13,6	-6,2	9,1	23,2	-259,5	-4,0	*1.2.2. Money market instruments*
1.2.2.1. Država	0,0	0,0	0,0	0,0	0,0	0,0	0,0	0,0	*1.2.2.1. General government*
1.2.2.2. Banke	24,1	7,5	13,6	-6,2	9,1	23,2	-259,5	-4,0	*1.2.2.2. Banks*
1.2.2.3. Ostali sektori	0,0	0,0	0,0	0,0	0,0	0,0	0,0	0,0	*1.2.2.3. Other sectors*
2. Obveze	-564,1	-458,4	8,6	-113,9	-0,4	-402,5	63,2	308,6	*2. Liabilities*
2.1. Ulaganja u dionice i vlasničke udjele	89,2	45,1	10,2	10,9	23,0	30,8	9,2	395,2	*2.1. Equity capital and reinvested earnings*
2.1.1. Banke	-13,5	-10,3	-6,5	4,0	-0,8	-0,1	0,5	47,3	*2.1.1. Banks*
2.1.2. Ostali sektori	102,7	55,4	16,7	6,8	23,8	30,9	8,7	347,9	*2.1.2. Other sectors*
2.2. Ulaganja u dužničke vrijednosne papire	-653,3	-503,5	-1,6	-124,7	-23,4	-433,4	54,0	-86,7	*2.2. Debt securities*
2.2.1. Obveznice	-653,3	-503,5	-1,6	-124,7	-23,4	-433,4	54,0	-86,7	*2.2.1. Bonds*
2.2.1.1. Država	-654,1	-513,9	8,1	-114,7	-33,7	-437,5	47,4	102,0	*2.2.1.1. General government*
2.2.1.2. Banke	3,3	2,5	2,0	0,0	-1,2	1,2	-1,2	0,4	*2.2.1.2. Banks*
2.2.1.3. Ostali sektori	-2,5	7,8	-11,7	-10,1	11,5	3,0	7,7	-189,1	*2.2.1.3. Other sectors*
2.2.2. Instrumenti tržišta novca	0,0	0,0	0,0	0,0	0,0	0,0	0,0	0,0	*2.2.2. Money market instruments*
2.2.2.1. Država	0,0	0,0	0,0	0,0	0,0	0,0	0,0	0,0	*2.2.2.1. General government*
2.2.2.2. Banke	0,0	0,0	0,0	0,0	0,0	0,0	0,0	0,0	*2.2.2.2. Banks*
2.2.2.3. Ostali sektori	0,0	0,0	0,0	0,0	0,0	0,0	0,0	0,0	*2.2.2.3. Other sectors*

12-1. PLATNA BILANCA REPUBLIKE HRVATSKE[1)]
BALANCE OF PAYMENTS OF THE REPUBLIC OF CROATIA[1)]

(nastavak) u mil. EUR, tekući tečaj
(continued) *Mln EUR, current exchange rate*

	2005.	2005.[2)]				2006.			
		I. – III.	IV. – VI.	VII. – IX.	X. – XII.	I. – III.[2)]	IV. – VI.[3)]	VII. – IX.[3)]	
Ostale investicije *Other Investments*									
Ostala ulaganja, neto	3 739,8	1 716,0	1 089,3	-484,3	1 418,7	2 498,6	1 230,5	-1 444,2	*Other investment (net)*
1. Sredstva	987,0	1 005,9	298,8	-261,7	-56,0	1 063,3	81,4	-897,2	*1. Assets*
1.1. Trgovinski krediti	-131,5	38,0	-15,1	-113,8	-40,7	-9,1	-15,3	27,0	*1.1. Trade credits*
1.1.1. Država	-0,3	0,0	0,0	-0,3	0,0	0,0	0,0	0,0	*1.1.1. General government*
1.1.1.1. Dugoročni krediti	-0,3	0,0	0,0	-0,3	0,0	0,0	0,0	0,0	*1.1.1.1. Long-term*
1.1.1.2. Kratkoročni krediti	0,0	0,0	0,0	0,0	0,0	0,0	0,0	0,0	*1.1.1.2. Short-term*
1.1.2. Ostali sektori	-131,3	38,0	-15,1	-113,6	-40,7	-9,1	-15,3	27,0	*1.1.2. Other sectors*
1.1.2.1. Dugoročni krediti	14,0	13,4	4,2	-1,8	-1,7	-3,0	0,7	-0,3	*1.1.2.1. Long-term*
1.1.2.2. Kratkoročni krediti	-145,3	24,7	-19,2	-111,7	-39,0	-6,1	-16,0	27,3	*1.1.2.2. Short-term*
1.2. Krediti	-115,0	3,5	-19,1	-21,3	-78,1	-39,2	-41,5	-21,8	*1.2. Loans*
1.2.1. Država	-1,5	0,1	0,0	0,8	-2,3	0,4	0,2	0,3	*1.2.1. General government*
1.2.1.1. Dugoročni krediti	-1,5	0,1	0,0	0,8	-2,3	0,4	0,2	0,3	*1.2.1.1. Long-term*
1.2.1.2. Kratkoročni krediti	0,0	0,0	0,0	0,0	0,0	0,0	0,0	0,0	*1.2.1.2. Short-term*
1.2.2. Banke	-22,0	1,3	-7,8	-6,5	-8,9	-23,7	-29,2	-14,4	*1.2.2. Banks*
1.2.2.1. Dugoročni krediti	-14,0	1,3	-6,7	0,4	-8,9	-11,4	-26,0	-12,5	*1.2.2.1. Long-term*
1.2.2.2. Kratkoročni krediti	-8,0	0,0	-1,1	-6,9	0,0	-12,3	-3,2	-2,0	*1.2.2.2. Short-term*
1.2.3. Ostali sektori	-91,5	2,1	-11,3	-15,5	-66,8	-15,9	-12,5	-7,7	*1.2.3. Other sectors*
1.2.3.1. Dugoročni krediti	-92,8	1,8	-11,6	-15,7	-67,2	-16,0	-12,8	-7,7	*1.2.3.1. Long-term*
1.2.3.2. Kratkoročni krediti	1,2	0,3	0,3	0,2	0,4	0,0	0,2	0,0	*1.2.3.2. Short-term*
1.3. Valuta i depoziti	1 233,5	964,4	332,9	-126,6	62,8	1 111,6	162,8	-795,6	*1.3. Currency and deposits*
1.3.1. Država	-44,4	-68,6	53,3	-9,7	-19,4	13,9	-26,2	-39,3	*1.3.1. General government*
1.3.2. Banke	1 313,5	1 019,2	339,2	-113,7	68,8	1 113,4	193,0	-756,3	*1.3.2. Banks*
1.3.3. Ostali sektori	-35,6	13,7	-59,5	-3,3	13,5	-15,8	-4,0	0,0	*1.3.3. Other sectors*
1.4. Ostala aktiva	0,0	0,0	0,0	0,0	0,0	0,0	-24,6	-106,8	*1.4. Other assets*

12-1. PLATNA BILANCA REPUBLIKE HRVATSKE[1)]
BALANCE OF PAYMENTS OF THE REPUBLIC OF CROATIA[1)]

(nastavak) u mil. EUR, tekući tečaj
(continued) *Mln EUR, current exchange rate*

	2005.	2005.[2)]				2006.			
		I. – III.	IV. – VI.	VII. – IX.	X. – XII.	I. – III.[2)]	IV. – VI.[3)]	VII. – IX.[3)]	
					Ostale investicije				
					Other Investments				
2. Obveze[4)]	2 752,8	710,1	790,6	-222,5	1 474,6	1 435,3	1 149,1	-547,1	*2. Liabilities[4)]*
2.1. Trgovinski krediti	10,0	-6,1	106,6	-80,0	-10,6	42,6	221,9	-115,6	*2.1. Trade credits*
2.1.1. Država	0,4	0,8	-0,1	-0,2	-0,1	-0,2	-0,1	-0,2	*2.1.1. General government*
2.1.1.1. Dugoročni krediti	0,4	0,8	-0,1	-0,2	-0,1	-0,2	-0,1	-0,2	*2.1.1.1. Long-term*
2.1.1.2. Kratkoročni krediti	0,0	0,0	0,0	0,0	0,0	0,0	0,0	0,0	*2.1.1.2. Short-term*
2.1.2. Ostali sektori	9,6	-6,9	106,8	-79,8	-10,5	42,8	222,0	-115,5	*2.1.2. Other sectors*
2.1.2.1. Dugoročni krediti	26,5	7,7	3,8	10,0	5,1	1,1	0,9	-8,5	*2.1.2.1. Long-term*
2.1.2.2. Kratkoročni krediti	-16,9	-14,5	103,0	-89,9	-15,6	41,7	221,1	-107,0	*2.1.2.2. Short-term*
2.2. Krediti	2 372,6	543,5	782,0	123,6	923,4	952,2	633,5	111,0	*2.2. Loans*
2.2.1. Hrvatska narodna banka	0,0	0,0	0,0	0,0	0,0	0,0	0,9	-0,9	*2.2.1. Croatian national bank*
2.2.1.1. Krediti i zajmovi MMF-a	0,0	0,0	0,0	0,0	0,0	0,0	0,0	0,0	*2.2.1.1. o/w: IMF*
2.2.1.1.1. Povučena kreditna sredstva	0,0	0,0	0,0	0,0	0,0	0,0	0,0	0,0	*2.2.1.1.1. Drawings*
2.2.1.1.2. Otplate	0,0	0,0	0,0	0,0	0,0	0,0	0,0	0,0	*2.2.1.1.2. Repayments*
2.2.1.2. Kratkoročni krediti	0,0	0,0	0,0	0,0	0,0	0,0	0,9	-0,9	*2.2.1.2. Short-term*
2.2.2. Država	241,8	0,6	119,3	70,6	51,2	149,7	-43,3	-34,0	*2.2.2. General government*
2.2.2.1. Dugoročni krediti	241,8	0,6	119,3	70,6	51,2	149,7	-43,3	-34,0	*2.2.2.1. Long-term*
2.2.2.1.1. Povučena kreditna sredstva	484,5	60,1	180,4	131,8	112,2	218,6	30,3	32,8	*2.2.2.1.1. Drawings*
2.2.2.1.2. Otplate	-242,8	-59,5	-61,1	-61,2	-61,0	-68,9	-73,6	-66,8	*2.2.2.1.2. Repayments*
2.2.2.2. Kratkoročni krediti	0,0	0,0	0,0	0,0	0,0	0,0	0,0	0,0	*2.2.2.2. Short-term*
2.2.3. Banke	842,1	327,1	306,3	-231,3	440,0	496,6	180,5	-810,9	*2.2.3. Banks*
2.2.3.1. Dugoročni krediti	276,5	8,8	109,6	-166,0	324,1	453,6	55,5	-307,7	*2.2.3.1. Long-term*
2.2.3.1.1. Povučena kredina sredstva	1 135,6	250,8	407,8	53,3	423,6	542,0	1 024,3	32,8	*2.2.3.1.1. Drawings*
2.2.3.1.2. Otplate	-859,1	-242,0	-298,3	-219,3	-99,6	-88,4	-968,8	-340,6	*2.2.3.1.2. Repayments*
2.2.3.2. Kratkoročni krediti	565,7	318,3	196,7	-65,3	116,0	43,0	124,9	-503,1	*2.2.3.2. Short-term*
2.2.4. Ostali sektori	1 288,7	215,8	356,4	284,3	432,2	305,9	495,4	956,7	*2.2.4. Other sectors*
2.2.4.1. Dugoročni krediti	1 082,6	173,0	287,2	168,3	454,1	217,5	341,0	788,6	*2.2.4.1. Long-term*
2.2.4.1.1. Povučena kreditna sredstva	2 255,1	345,8	541,2	478,4	889,7	541,0	683,4	1 054,6	*2.2.4.1.1. Drawings*
2.2.4.1.2. Otplate	-1 172,5	-172,8	-254,0	-310,1	-435,6	-323,5	-342,5	-265,9	*2.2.4.1.2. Repayments*
2.2.4.2. Kratkoročni krediti	206,0	42,8	69,2	116,0	-21,9	88,4	154,5	168,1	*2.2.4.2. Short-term*
2.3. Valuta i depoziti	367,5	172,0	-98,8	-266,9	561,2	439,9	293,1	-543,1	*2.3. Currency and deposits*
2.3.1. Banke	367,5	122,0	-48,8	-266,9	561,2	432,9	271,2	-515,1	*2.3.1. Banks*
2.4. Ostale obveze	2,772	0,680	0,725	0,728	0,640	0,637	0,630	0,651	*2.4. Other liabilities*

4) Od 1999. uključeni su repo poslovi HNB-a.

4) Since 1999 CNB repo transactions have been included.

Izvor: Hrvatska narodna banka
Source: Croatian National Bank

12-2. IZVOZ I UVOZ
EXPORTS AND IMPORTS

tekući tečaj
Current exchange rate

		Izvoz *Exports*			Uvoz *Imports*			Prosječan tečaj USD u kunama *Average exchange rate of US $ in Kuna*		Prosječan tečaj EUR u kunama *Average exchange rate of EUR in Kuna*	
		u mil. kuna *Mln Kuna*	u mil. USD[1)] *Mln US $[1)]*	u mil. EUR[1)] *Mln EUR[1)]*	u mil. kuna *Mln Kuna*	u mil. USD[1)] *Mln US $[1)]*	u mil. EUR[1)] *Mln EUR[1)]*	izvoz *Exports*	uvoz *Imports*	izvoz *Exports*	uvoz *Imports*
2002.		38 421	4 904	5 188	83 880	10 722	11 327	7,8354	7,8231	7,4056	7,4053
2003.		41 355	6 187	5 464	94 893	14 209	12 538	6,6846	6,6784	7,5682	7,5685
2004.		48 363	8 024	6 454	100 008	16 589	13 354	6,0272	6,0285	7,4937	7,4888
2005.		52 283	8 773	7 069	110 520	18 560	14 950	5,9595	5,9547	7,3961	7,3926
2006.[2)]		60 434	10 376	8 251	125 170	21 488	17 094	5,8242	5,8250	7,3243	7,3225
2003.	XII.	3 341	532	435	8 594	1 369	1 119	6,2706	6,2764	7,6769	7,6766
2004.	I.	3 161	518	411	6 137	1 006	797	6,0986	6,0998	7,6959	7,6981
	II.	3 671	607	480	7 153	1 182	934	6,0463	6,0519	7,6539	7,6547
	III.	4 226	691	563	8 933	1 461	1 191	6,1141	6,1139	7,5017	7,5029
	IV.	4 113	656	547	8 275	1 324	1 102	6,2745	6,2513	7,5177	7,5091
	V.	3 999	646	539	8 965	1 450	1 207	6,1913	6,1829	7,4236	7,4259
	VI.	3 720	612	504	9 322	1 533	1 264	6,0757	6,0791	7,3758	7,3776
	VII.	4 485	746	608	8 748	1 457	1 187	6,0118	6,0037	7,3739	7,3723
	VIII.	3 245	536	440	7 244	1 197	983	6,0546	6,0536	7,3716	7,3711
	IX.	4 722	777	636	8 917	1 468	1 203	6,0761	6,0748	7,4268	7,4124
	X.	4 320	716	573	8 733	1 444	1 157	6,0305	6,0483	7,5403	7,5455
	XI.	4 334	744	574	8 799	1 511	1 164	5,8233	5,8240	7,5569	7,5569
	XII.	4 365	774	579	8 782	1 557	1 165	5,6415	5,6418	7,5384	7,5371
2005.	I.	3 319	577	439	6 472	1 124	857	5,7552	5,7582	7,5528	7,5499
	II.	3 939	682	524	7 268	1 258	967	5,7758	5,7774	7,5167	7,5171
	III.	3 856	683	517	9 500	1 680	1 273	5,6489	5,6549	7,4632	7,4622
	IV.	4 613	807	624	9 700	1 698	1 312	5,7152	5,7139	7,3975	7,3951
	V.	4 032	700	550	9 581	1 663	1 308	5,7560	5,7627	7,3281	7,3273
	VI.	4 817	802	659	10 493	1 747	1 435	6,0085	6,0063	7,3141	7,3134
	VII.	4 215	695	577	9 370	1 545	1 283	6,0619	6,0637	7,3044	7,3058
	VIII.	4 100	686	558	8 689	1 453	1 182	5,9744	5,9782	7,3481	7,3492
	IX.	5 009	825	674	9 762	1 610	1 313	6,0682	6,0639	7,4302	7,4325
	X.	4 219	687	571	10 611	1 728	1 436	6,1457	6,1418	7,3871	7,3869
	XI.	4 932	788	669	9 660	1 544	1 310	6,2553	6,2561	7,3749	7,3758
	XII.	5 232	840	708	9 416	1 511	1 274	6,2287	6,2307	7,3912	7,3900
2006.[2)]	I.	4 461	733	605	8 367	1 374	1 134	6,0859	6,0895	7,3736	7,3783
	II.	4 302	702	587	9 459	1 543	1 291	6,1282	6,1303	7,3288	7,3269
	III.	5 712	937	780	11 221	1 840	1 531	6,0961	6,0984	7,3231	7,3292
	IV.	4 270	715	584	10 006	1 675	1 368	5,9720	5,9737	7,3116	7,3143
	V.	5 113	897	703	10 958	1 923	1 506	5,7001	5,6984	7,2731	7,2762
	VI.	4 678	816	645	11 134	1 944	1 534	5,7328	5,7274	7,2527	7,2581
	VII.	5 132	898	708	10 580	1 851	1 460	5,7149	5,7158	7,2486	7,2466
	VIII.	4 516	795	621	10 152	1 788	1 395	5,6805	5,6779	7,2721	7,2774
	IX.	5 159	890	699	10 466	1 805	1 417	5,7966	5,7983	7,3805	7,3860
	X.	5 937	1 013	803	11 838	2 020	1 601	5,8608	5,8604	7,3935	7,3941
	XI.	5 143	900	700	10 714	1 878	1 459	5,7144	5,7050	7,3471	7,3434
	XII.	6 013	1 080	818	10 276	1 846	1 397	5,5676	5,5666	7,3509	7,3558

1) Vrijednosti su preračunane u američke dolare i eure primjenom tekućih dnevnih tečajnih lista stranih valuta koje vrijede na dan carinjenja robe.
2) Privremeni podaci

1) Values calculated in US $ and euro according to the daily exchange rate of foreign currency on the day customs duties are levied.
2) Provisional data

12-3. IZVOZ I UVOZ PO ROBNIM SEKTORIMA SMTK
EXPORTS AND IMPORTS, ACCORDING TO SITC COMMODITY SECTIONS

u tis. EUR
Thousand EUR

	Izvoz *Exports*		Indeksi *Index*	Uvoz *Imports*		Indeksi *Index*	
	I. – XII. 2005.	I. – XII. 2006.	I. – XII. 2006. / I. – XII. 2005.	I. – XII. 2005.	I. – XII. 2006.	I. – XII. 2006. / I. – XII. 2005.	
Ukupno	7 069 419	8 251 226	116,7	14 949 531	17 094 006	114,3	*Total*
Hrana i žive životinje	556 277	756 070	135,9	1 073 393	1 233 882	115,0	*Food and live animals*
Pića i duhan	155 337	154 845	99,7	104 785	109 877	104,9	*Beverages and tobacco*
Sirove materije, osim goriva	392 449	483 201	123,1	304 335	305 033	100,2	*Raw materials, excluding fuels*
Mineralna goriva i maziva	984 534	1 248 771	126,8	2 263 948	2 714 842	119,9	*Mineral fuels and lubricants*
Životinjska i biljna ulja i masti	15 267	14 969	98,0	40 628	44 605	109,8	*Animal and vegetable oils and fats*
Kemijski proizvodi	701 941	757 240	107,9	1 656 418	1 854 555	112,0	*Chemical products*
Proizvodi svrstani prema materijalu	1 040 241	1 228 072	118,1	2 845 765	3 332 630	117,1	*Manufactured goods classified chiefly by material*
Strojevi i transportni uređaji	2 046 563	2 377 252	116,2	4 927 276	5 508 554	111,8	*Machines and transport equipment*
Razni gotovi proizvodi	1 175 814	1 229 620	104,6	1 725 967	1 981 997	114,8	*Miscellaneous ready-made products*
Proizvodi i transakcije, d. n.	999	1 188	119,0	7 016	8 030	114,4	*Commodities and transactions, n.e.c.*

12-4. IZVOZ I UVOZ PREMA NKD-u 2002. (PROIZVODNO NAČELO)
EXPORTS AND IMPORTS, ACCORDING TO NKD 2002. (PRODUCTION PRINCIPLE)

u tis. EUR
Thousand EUR

	Izvoz *Exports*		Indeksi *Index*	Uvoz *Imports*		Indeksi *Index*	
	I. – XII. 2005.	I. – XII. 2006.	I. – XII. 2006. / I. – XII. 2005.	I. – XII. 2005.	I. – XII. 2006.	I. – XII. 2006. / I. – XII. 2005.	
Ukupno	7 069 419	8 251 226	116,7	14 949 531	17 094 006	114,3	*Total*
A Poljoprivreda, lov i šumarstvo	94 823	128 338	135,3	378 926	402 584	106,2	*A Agriculture, hunting and forestry*
B Ribarstvo	51 219	83 558	163,1	14 443	15 834	109,6	*B Fishing*
C Rudarstvo i vađenje	194 882	371 190	190,5	1 584 096	1 846 948	116,6	*C Mining and quarrying*
D Prerađivačka industrija	6 611 159	7 545 283	114,1	12 683 736	14 516 306	114,4	*D Manufacturing*
DA Proizvodnja hrane, pića i duhanskih proizvoda	659 891	795 059	120,5	934 552	1 082 175	115,8	*DA Manufacture of food products; beverages and tobacco*
DB Proizvodnja tekstila i tekstilnih proizvoda	536 313	511 357	95,3	683 287	778 461	113,9	*DB Manufacture of textiles and textile products*
DC Proizvodnja kože i proizvoda od kože	213 422	245 289	114,9	285 093	295 485	103,6	*DC Manufacture of leather and leather products*
DD Prerada drva i proizvodi od drva	255 954	295 468	115,4	205 562	237 642	115,6	*DD Manufacture of wood and wood products*
DE Proizvodnja celuloze, papira i proizvoda od papira; izdavačka i tiskarska djelatnost	175 768	177 710	101,1	437 937	466 479	106,5	*DE Manufacture of pulp, paper and paper products; publishing and printing*
DF Proizvodnja koksa, naftnih derivata i nuklearnoga goriva	721 791	819 197	113,5	505 834	667 839	132,0	*DF Manufacture of coke, refined petroleum products and nuclear fuel*
DG Proizvodnja kemikalija, kemijskih proizvoda i umjetnih vlakana	667 232	721 201	108,1	1 538 042	1 705 532	110,9	*DG Manufacture of chemical, chemical products and man-made fibres*
DH Proizvodnja proizvoda od gume i plastike	115 537	118 378	102,5	516 425	599 120	116,0	*DH Manufacture of rubber and plastic products*
DI Proizvodnja ostalih nemetalnih mineralnih proizvoda	270 530	296 722	109,7	320 856	380 738	118,7	*DI Manufacture of other non-metallic mineral products*
DJ Proizvodnja metala i proizvoda od metala	533 599	696 730	130,6	1 530 408	1 893 519	123,7	*DJ Manufacture of basic metals and fabricated metal products*
DK Proizvodnja strojeva i uređaja, d. n.	492 905	576 017	116,9	1 576 200	1 708 108	108,4	*DK Manufacture of machinery and equipment n.e.c.*
DL Proizvodnja električne i optičke opreme	743 914	818 238	110,0	1 792 270	1 998 352	111,5	*DL Manufacture of electrical and optical equipment*
DM Proizvodnja prijevoznih sredstava	902 549	1 107 302	122,7	1 864 804	2 139 839	114,7	*DM Manufacture of transport equipment*
DN Ostala prerađivačka industrija, d. n.	321 751	366 615	113,9	492 467	563 017	114,3	*DN Manufacturing n.e.c.*
E Opskrba električnom energijom, plinom i vodom	105 306	106 416	101,1	235 770	261 137	110,8	*E Electricity, gas and water supply*
Ostalo	12 030	16 442	136,7	52 560	51 198	97,4	*Other*

12-5. IZVOZ I UVOZ PO ZEMLJAMA NAMJENE/PODRIJETLA
EXPORTS AND IMPORTS, BY COUNTRY OF DESTINATION/ORIGIN

u tis. EUR
Thousand EUR

	Izvoz *Exports*		Indeksi *Index*	Uvoz *Imports*		Indeksi *Index*	
	I. – XII. 2005.	I. – XII. 2006.	I. – XII. 2006. / I. – XII. 2005.	I. – XII. 2005.	I. – XII. 2006.	I. – XII. 2006. / I. – XII. 2005.	
Ukupno	7 069 419	8 251 226	116,7	14 949 531	17 094 006	114,3	*Total*
Razvijene zemlje	4 893 226	5 923 121	121,0	11 027 018	12 405 015	112,5	*Developed countries*
Zemlje EU-a	4 377 601	5 228 486	119,4	9 799 118	11 113 317	113,4	*EU countries*
Austrija	504 317	499 320	99,0	858 611	928 471	108,1	*Austria*
Belgija	48 792	46 712	95,7	163 569	191 839	117,3	*Belgium*
Cipar	69 931	35 406	50,6	2 346	2 504	106,7	*Cyprus*
Češka	62 068	93 022	149,9	350 380	385 849	110,1	*Czech Republic*

12-5. IZVOZ I UVOZ PO ZEMLJAMA NAMJENE/PODRIJETLA
EXPORTS AND IMPORTS, BY COUNTRY OF DESTINATION/ORIGIN

(nastavak) u tis. EUR
(continued) *Thousand EUR*

	Izvoz *Exports*		Indeksi *Index*	Uvoz *Imports*		Indeksi *Index*	
	I. – XII. 2005.	I. – XII. 2006.	I. – XII. 2006. / I. – XII. 2005.	I. – XII. 2005.	I. – XII. 2006.	I. – XII. 2006. / I. – XII. 2005.	
Danska	32 322	25 961	80,3	108 436	106 737	98,4	*Denmark*
Estonija	988	2 630	266,1	4 279	5 033	117,6	*Estonia*
Finska	9 283	10 167	109,5	49 173	54 639	111,1	*Finland*
Francuska	159 600	169 444	106,2	625 113	676 163	108,2	*France*
Grčka	89 093	27 383	30,7	51 495	70 704	137,3	*Greece*
Irska	17 211	21 686	126,0	85 093	91 535	107,6	*Ireland*
Italija	1 494 617	1 908 926	127,7	2 393 767	2 860 646	119,5	*Italy*
Letonija	2 940	3 248	110,5	2 439	1 151	47,2	*Latvia*
Litva	5 337	4 797	89,9	8 500	9 301	109,4	*Lithuania*
Luksemburg	1 473	2 514	170,6	7 238	8 575	118,5	*Luxembourg*
Mađarska	111 043	136 078	122,5	462 884	517 537	111,8	*Hungary*
Malta	86 208	88 581	102,8	1 579	30 270	1 916,8	*Malta*
Nizozemska	63 307	70 880	112,0	300 572	289 808	96,4	*Netherlands*
Njemačka	753 929	857 005	113,7	2 215 393	2 485 017	112,2	*Germany*
Poljska	42 946	86 160	200,6	267 679	321 206	120,0	*Poland*
Portugal	4 838	7 315	151,2	19 147	22 701	118,6	*Portugal*
Slovačka	34 360	63 277	184,2	128 362	201 638	157,1	*Slovakia*
Slovenija	572 879	676 251	118,0	1 011 903	1 074 756	106,2	*Slovenia*
Španjolska	44 695	57 445	128,5	226 542	273 565	120,8	*Spain*
Švedska	63 878	181 454	284,1	174 649	180 698	103,5	*Sweden*
Ujedinjena Kraljevina	101 546	152 825	150,5	279 972	322 973	115,4	*United Kingdom*
Zemlje Efte	80 121	120 194	150,0	260 755	296 710	113,8	*EFTA countries*
Norveška	9 538	13 462	141,1	48 066	57 663	120,0	*Norway*
Švicarska	66 720	98 653	147,9	208 738	232 815	111,5	*Switzerland*
Ostale zemlje	3 863	8 079	209,1	3 951	6 232	157,7	*Other countries*
Ostale razvijene zemlje	435 504	574 441	131,9	967 144	994 988	102,9	*Other developed countries*
Australija	9 895	8 627	87,2	6 518	7 055	108,2	*Australia*
Hongkong, Kina	3 882	2 702	69,6	19 525	23 607	120,9	*Hong Kong, China*
Izrael	4 638	5 400	116,4	14 794	21 172	143,1	*Israel*
Japan	41 017	75 390	183,8	219 951	257 074	116,9	*Japan*
Južnoafrička Republika	10 307	23 661	229,6	35 689	17 905	50,2	*South Africa*
Kanada	9 334	12 225	131,0	20 651	25 088	121,5	*Canada*
SAD	246 987	261 614	105,9	319 119	291 923	91,5	*USA*
Singapur	5 493	4 527	82,4	20 258	23 947	118,2	*Singapore*
Tajvan, Kina	2 580	1 812	70,2	90 507	88 311	97,6	*Taiwan, China*
Turska	67 973	51 626	76,0	203 112	218 069	107,4	*Turkey*
Ostale zemlje	33 398	126 857	379,8	17 020	20 837	122,4	*Other countries*
Zemlje u razvoju	2 176 193	2 328 105	107,0	3 922 514	4 688 991	119,5	*Developing countries*
Zemlje Cefte	162 606	148 664	91,4	469 180	515 630	109,9	*CEFTA countries*
Bugarska	31 803	37 815	118,9	131 376	233 916	178,1	*Bulgaria*
Makedonija[1)]	65 683	66 092	100,6	116 289	143 133	123,1	*Macedonia[1)]*
Rumunjska	65 120	44 757	68,7	221 515	138 581	62,6	*Romania*
Zemlje OPEC-a	201 958	222 764	110,3	90 705	70 583	77,8	*OPEC countries*
Ostale europske zemlje u razvoju	1 465 757	1 637 383	111,7	1 963 593	2 495 665	127,1	*Other developing European countries*
Albanija	17 139	24 695	144,1	1 148	2 130	185,5	*Albania*
Bjelorusija	8 673	12 297	141,8	21 922	23 839	108,7	*Belarus*
Bosna i Hercegovina	1 015 017	1 038 546	102,3	365 087	476 795	130,6	*Bosnia and Herzegovina*
Rusija	90 748	97 923	107,9	1 370 789	1 725 119	125,8	*Russian Federation*
Srbija[2)]	-	24 904	-	-	12 040	-	*Serbia[2)]*
Srbija i Crna Gora[2)]	317 881	411 290	129,4	136 324	180 888	132,7	*Serbia and Montenegro[2)]*
Crna Gora[2)]	-	4 476	-	239	-	-	*Montenegro[2)]*
Ukrajina	14 282	21 647	151,6	63 709	68 448	107,4	*Ukraine*
Ostale zemlje	2 017	1 605	79,6	4 375	6 406	146,4	*Other countries*
Ostale azijske zemlje u razvoju	104 510	127 772	122,3	1 102 648	1 303 001	118,2	*Developing Asian countries*
Indija	2 419	2 986	123,4	47 217	62 916	133,2	*India*
Libanon	35 206	57 834	164,3	199	91	45,7	*Lebanon*
Koreja, Republika	3 551	11 062	311,6	147 276	162 887	110,6	*Republic of Korea*
Kina	7 135	13 440	188,4	704 693	909 657	129,1	*China*
Malezija	2 193	2 176	99,2	42 078	45 762	108,8	*Malaysia*
Sirija	18 923	4 332	22,9	79 942	2 724	3,4	*Syria*
Tajland	1 158	1 461	126,2	35 413	38 482	108,7	*Thailand*
Vijetnam	31	3 564	11 600,5	16 819	24 945	148,3	*Vietnam*
Ostale zemlje	33 894	30 917	91,2	29 011	55 537	191,4	*Other countries*
Ostale afričke zemlje u razvoju	219 744	137 907	62,8	67 480	69 888	103,6	*Other developing African countries*
Ostale američke zemlje u razvoju	21 549	53 560	248,6	228 855	234 172	102,3	*Other developing countries in America*
Ostale oceanijske zemlje u razvoju	68	55	79,8	53	52	98,0	*Other developing countries of Oceania*

1) Stupanjem na snagu Ugovora o pristupanju Makedonija je 24. kolovoza 2006. postala članicom Cefte.
2) Državna zajednica Srbije i Crne Gore prestala je postojati proglašenjem neovisnosti Republike Crne Gore 3. lipnja 2006. i Republike Srbije 5. lipnja 2006. Statistika robne razmjene s inozemstvom od 30. studenoga 2006. podatke prikazuje razdvojeno za Srbiju i Crnu Goru prema Uputi o upotrebi slovnih kratica i brojčanih oznaka za države i zemlje i novčane jedinice u platnom prometu s inozemstvom (NN, br. 127/06.).
Budući da se još pojavljuju deklaracije sa šifrom bivše državne zajednice Srbije i Crne Gore, nije ih moguće prikazati razdvojeno.

1) On entering of the Association Agreement into force, Macedonia became a CEFTA Member State on 24 August, 2006.
2) The State Union of Serbia and Montenegro ceased to exist by declaration of independence of the Republic of Montenegro on 3 June 2006 and of the Republic of Serbia on 5 June 2006. Since 30 November 2006, the Foreign Trade in Goods Statistics has separately presented data on Serbia and Montenegro, according to the Instructions on Use of Lettered Abbreviations and Numeral Denotations of Countries and States and of Monetary Units in Non-domestic Payment Transactions (NN, No. 127/06).
Due to the fact that some declarations containing the code of the former State Union of Serbia and Montenegro are still in use, it is not possible to present separate data for these two countries.

12-6. IZVOZ I UVOZ PREMA MEĐUNARODNOJ KLASIFIKACIJI EKONOMSKE NAMJENE PROIZVODA (BEC)
EXPORTS AND IMPORTS, ACCORDING TO CLASSIFICATION BY BROAD ECONOMIC CATEGORIES (BEC)

u tis. EUR[1)]
Thousand EUR[1)]

	Izvoz *Exports*			Uvoz *Imports*			
	I. – XII. 2005.	I. – XII. 2006.	indeksi *Indices* I. – XII. 2006. / I. – XII. 2005.	I. – XII. 2005.	I. – XII. 2006.	indeksi *Indices* I. – XII. 2006. / I. – XII. 2005.	
Ukupno	7 069 419	8 251 226	116,7	14 949 531	17 094 006	114,3	*Total*
1. Hrana i pića	608 241	794 050	130,5	1 122 696	1 269 138	113,0	*1. Food and beverages*
1.1. Hrana i pića, neprerađeni proizvodi	105 609	153 493	145,3	346 756	368 982	106,4	*1.1. Food and beverages, primary*
1.1.1. Hrana i pića, neprerađeni, za industriju	15 840	23 235	146,6	161 091	169 140	105,0	*1.1.1. Food and beverages, mainly for industry*
1.1.2. Hrana i pića, neprerađeni, za široku potrošnju	89 769	130 258	145,1	185 665	199 842	107,6	*1.1.2. Food and beverages, mainly for household consumption*
1.2. Hrana i pića, prerađeni proizvodi	502 632	640 557	127,4	775 940	900 156	116,0	*1.2. Food and beverages, processed*
1.2.1. Hrana i pića prerađeni za industriju	27 269	39 672	145,4	99 856	124 255	124,4	*1.2.1. Food and beverages, mainly for industry*
1.2.2. Hrana i pića, prerađeni za široku potrošnju	475 363	600 886	126,4	676 084	775 901	114,7	*1.2.2. Food and beverages, mainly for household consumption*
2. Industrijski materijali, d. n.	2 159 750	2 521 576	116,7	4 290 709	4 924 759	114,7	*2. Industrial supplies not elsewhere specified*
2.1. Industrijski materijali, neobrađeni	229 769	321 961	140,1	223 549	226 519	101,3	*2.1. Industrial supplies not elsewhere specified, primary*
2.2. Industrijski materijali, obrađeni	1 929 981	2 199 615	113,9	4 067 160	4 698 239	115,5	*2.2. Industrial supplies not elsewhere specified, processed*
3. Goriva i maziva	970 562	1 226 291	126,3	2 232 539	2 681 328	120,1	*3. Fuels and lubricants*
3.1. Goriva i maziva, neobrađena	164 265	332 285	202,2	1 516 594	1 781 000	117,4	*3.1. Fuels and lubricants, primary*
3.2. Goriva i maziva, obrađena	806 297	894 006	110,8	715 945	900 328	125,7	*3.2. Fuels and lubricants, processed*
3.2.2. Ostala goriva i maziva obrađena	806 297	894 006	110,8	715 945	900 328	125,7	*3.2.2. Fuels and lubricants, other*
4. Kapitalni proizv. (osim transp. sred.), dijelovi	1 109 671	1 240 310	111,7	2 955 923	3 246 016	109,8	*4. Capital goods (except transport equipment), and parts and accessories thereof*
4.1. Kapitalni proizvodi (osim transp. sredstava)	671 068	761 774	113,5	2 157 908	2 342 043	108,5	*4.1. Capital goods (except transport equipment)*
4.2. Dijelovi i pribor kapitalnih proizvoda	438 604	478 537	109,1	798 015	903 973	113,2	*4.2. Parts and accessories*
5. Transportna sredstva, njihovi dijelovi i pribor	935 584	1 121 222	119,8	2 032 876	2 308 029	113,5	*5. Transport equipment and parts and accessories thereof*
5.1. Osobna motorna vozila	3 020	2 354	77,9	854 161	1 003 036	117,4	*5.1. Passenger motor cars*
5.2. Ostala transportna sredstva	757 741	933 191	123,1	841 643	937 977	111,4	*5.2. Transport equipment, other*
5.2.1. Ostala transp. sredstva namijenjena industriji	735 380	894 047	121,5	612 830	726 008	118,4	*5.2.1. Transport equipment, industrial*
5.2.2. Ostala transp. sredstva namijenjena širokoj potrošnji	22 361	39 143	175,0	228 813	211 969	92,6	*5.2.2. Transport equipment, non-industrial*
5.3. Dijelovi i pribor transportnih sredstava	174 823	185 678	106,2	337 071	367 016	108,8	*5.3. Transport equipment, parts and accessories*
6. Proizvodi za široku potrošnju, d. n.	1 270 657	1 316 070	103,5	2 312 579	2 660 332	115,0	*6. Consumer goods not elsewhere specified*
6.1. Trajni proizvodi za široku potrošnju, d. n.	236 334	251 704	106,5	638 939	733 578	114,8	*6.1. Consumer goods, durable*
6.2. Polutrajni proizv. za široku potrošnju, d. n.	612 442	592 045	96,6	725 302	851 349	117,3	*6.2. Consumer goods, semi-durable*
6.3. Netrajni proizv. za široku potrošnju, d. n.	421 881	472 321	111,9	948 338	1 075 405	113,4	*6.3. Consumer goods, non-durable*
7. Proizvodi drugdje nespomenuti	14 954	31 705	212,0	2 210	4 404	199,3	*7. Goods not elsewhere specified*

1) Vrijednosti su preračunate u eure primjenom tekućih dnevnih tečajnih lista stranih valuta koje vrijede na dan carinjenja robe.

1) Values calculated in EUR according to the daily exchange rate of foreign currency on the day customs duties are levied.

12-7. IZVOZ I UVOZ PREMA MEĐUNARODNOJ KLASIFIKACIJI EKONOMSKE NAMJENE PROIZVODA (BEC)
EXPORTS AND IMPORTS, ACCORDING TO CLASSIFICATION BY BROAD ECONOMIC CATEGORIES (BEC)

tis. kuna[1)]
Thousand kuna[1)]

	Izvoz *Exports*			Uvoz *Imports*			
	I. – XII. 2005.	I. – XII. 2006.	indeksi *Indices* I. – XII. 2006. / I. – XII. 2005.	I. – XII. 2005.	I. – XII. 2006.	indeksi *Indices* I. – XII. 2006. / I. – XII. 2005.	
Ukupno	52 282 750	60 434 265	115,5	110 520 226	125 170 111	113,2	*Total*
1. Hrana i pića	4 499 393	5 820 297	129,3	8 296 654	9 289 295	111,9	*1. Food and beverages*
1.1. Hrana i pića, neprerađeni proizvodi	782 241	1 127 186	144,1	2 563 178	2 701 087	105,3	*1.1. Food and beverages, primary*
1.1.1. Hrana i pića, neprerađeni, za industriju	117 203	171 013	145,9	1 190 201	1 239 130	104,1	*1.1.1. Food and beverages, mainly for industry*
1.1.2. Hrana i pića, neprerađeni, za široku potrošnju	665 038	956 173	143,7	1 372 978	1 461 957	106,4	*1.1.2. Food and beverages, mainly for household consumption*
1.2. Hrana i pića, prerađeni proizvodi	3 717 151	4 693 111	126,2	5 733 476	6 588 208	114,9	*1.2. Food and beverages, processed*
1.2.1. Hrana i pića, prerađeni za industriju	201 622	290 351	144	737 903	908 458	123,1	*1.2.1. Food and beverages, mainly for industry*
1.2.2. Hrana i pića, prerađeni za široku potrošnju	3 515 530	4 402 759	125,2	4 995 573	5 679 750	113,7	*1.2.2. Food and beverages, mainly for household consumption*
2. Industrijski materijali, d. n.	15 975 243	18 467 716	115,6	31 723 012	36 062 011	113,6	*2. Industrial supplies not elsewhere specified*
2.1. Industrijski materijali, neobrađeni	1 700 579	2 358 101	138,6	1 654 638	1 659 383	100,2	*2.1. Industrial supplies not elsewhere specified, primary*
2.2. Industrijski materijali, obrađeni	14 274 664	16 109 615	112,8	30 068 373	34 402 629	114,4	*2.2. Industrial supplies not elsewhere specified, processed*
3. Goriva i maziva	7 175 328	8 980 312	125,1	16 500 643	19 634 505	118,9	*3. Fuels and lubricants*
3.1. Goriva i maziva, neobrađena	1 214 969	2 431 674	200,1	11 213 785	13 047 122	116,3	*3.1. Fuels and lubricants, primary*
3.2. Goriva i maziva, obrađena	5 960 359	6 548 637	109,8	5 286 859	6 587 384	124,6	*3.2. Fuels and lubricants, processed*
3.2.2. Ostala goriva i maziva, obrađena	5 960 359	6 548 637	109,8	5 286 859	6 587 384	124,6	*3.2.2. Fuels and lubricants, other*
4. Kapitalni proizv. (osim transp. sred.), dijelovi	8 207 732	9 082 368	110,6	21 856 264	23 770 544	108,7	*4. Capital goods (except transport equipment), and parts and accessories thereof*
4.1. Kapitalni proizvodi (osim transp. sredstava)	4 962 402	5 577 407	112,3	15 952 742	17 150 131	107,5	*4.1. Capital goods (except transport equipment)*
4.2. Dijelovi i pribor kapitalnih proizvoda	3 245 330	3 504 961	108	5 903 522	6 620 413	112,1	*4.2. Parts and accessories*
5. Transportna sredstva, njihovi dijelovi i pribor	6 915 301	8 212 998	118,7	15 021 310	16 891 779	112,4	*5. Transport equipment and parts and accessories thereof*
5.1. Osobna motorna vozila	22 361	17 230	77	6 314 153	7 344 061	116,3	*5.1. Passenger motor cars*
5.2. Ostala transportna sredstva	5 598 574	6 835 662	122,1	6 213 903	6 859 041	110,3	*5.2. Transport equipment, other*
5.2.1. Ostala transp. sredstva namijenjena industriji	5 433 486	6 548 779	120,5	4 526 754	5 312 496	117,3	*5.2.1. Transport equipment, industrial*
5.2.2. Ostala transp. sredstva namijenjena širokoj potrošnji	165 088	286 883	173,7	1 687 148	1 546 546	91,6	*5.2.2. Transport equipment, non-industrial*
5.3. Dijelovi i pribor transportnih sredstava	1 294 366	1 360 107	105	2 493 255	2 688 677	107,8	*5.3. Transport equipment, parts and accessories*
6. Proizvodi za široku potrošnju, d. n.	9 399 167	9 638 870	102,5	17 106 001	19 489 719	113,9	*6. Consumer goods not elsewhere specified*
6.1. Trajni proizvodi za široku potrošnju, d. n.	1 747 205	1 843 699	105,5	4 722 919	5 372 767	113,7	*6.1. Consumer goods, durable*
6.2. Polutrajni proizv. za široku potrošnju, d. n.	4 531 130	4 334 973	95,6	5 368 642	6 240 828	116,2	*6.2. Consumer goods, semi-durable*
6.3. Netrajni proizv. za široku potrošnju, d. n.	3 120 831	3 460 198	110,8	7 014 440	7 876 124	112,2	*6.3. Consumer goods, non-durable*
7. Proizvodi drugdje nespomenuti	110 586	231 705	209,5	16 342	32 257	197,3	*7. Goods not elsewhere specified*

1) Vrijednosti su preračunane u kune primjenom tekućih dnevnih tečajnih lista stranih valuta koje vrijede na dan carinjenja robe.

1) Values were converted into kuna by use of current foreign currency daily exchange rate list valid on the day customs were levied.

13-1. MEĐUNARODNE PRIČUVE HRVATSKE NARODNE BANKE I DEVIZNE PRIČUVE BANAKA NA KRAJU RAZDOBLJA[1)]
INTERNATIONAL RESERVES AND BANKS' FOREIGN EXCHANGE RESERVES, END OF PERIOD[1)]

u mil. EUR
Mln EUR

		Međunarodne pričuve Hrvatske narodne banke *International reserves*							Devizne pričuve banaka *Banks' foreign exchange reserves*
		ukupno *Total*	posebna prava vučenja *Special drawing rights*	pričuvna pozicija u MMF-u *Reserve position in the Fund*	zlato *Gold*	devize *Foreign exchange*			
						ukupno *Total*	valuta i depoziti *Currency and deposits*	obveznice i zadužnice *Bonds and notes*	
1999.	XII.	3 012,7	188,7	0,2	-	2 823,7	2 449,8	373,9	1 344,7
2000.	XII.	3 783,2	158,5	0,2	-	3 624,5	2 763,0	861,5	2 310,7
2001.	XII.	5 333,6	122,9	0,2	-	5 210,5	3 469,7	1 740,7	4 056,0
2002.	XII.	5 651,3	2,3	0,2	-	5 648,8	3 787,8	1 861,0	2 581,6
2003.	XII.	6 554,1	0,7	0,2	-	6 553,2	3 346,0	3 207,2	3 927,1
2004.	I.	6 650,1	0,9	0,2	-	6 649,0	3 512,6	3 136,4	3 742,2
	II.	6 646,6	0,7	0,2	-	6 645,7	3 365,2	3 280,5	3 535,4
	III.	6 178,5	0,7	0,2	-	6 177,6	2 726,8	3 450,9	3 627,3
	IV.	6 449,1	1,2	0,2	-	6 447,7	2 953,6	3 494,1	3 632,1
	V.	6 393,1	1,0	0,2	-	6 391,9	2 800,1	3 591,8	3 786,4
	VI.	6 389,5	1,0	0,2	-	6 388,3	2 761,4	3 626,9	3 784,7
	VII.	6 366,1	1,2	0,2	-	6 364,7	2 672,9	3 691,8	3 915,7
	VIII.	6 482,2	0,7	0,2	-	6 481,4	2 864,6	3 616,7	4 175,2
	IX.	6 451,8	0,7	0,2	-	6 450,9	2 831,4	3 619,5	4 073,4
	X.	6 372,6	0,9	0,2	-	6 371,5	3 150,8	3 220,6	3 995,0
	XI.	6 324,5	0,6	0,2	-	6 323,7	3 129,2	3 194,5	4 016,7
	XII.	6 436,2	0,6	0,2	-	6 435,4	3 173,3	3 262,0	4 220,1
2005.	I.	6 556,4	1,0	0,2	-	6 555,3	3 220,6	3 334,6	3 718,0
	II.	6 582,1	0,7	0,2	-	6 581,3	3 254,4	3 326,8	3 235,6
	III.	6 700,5	0,7	0,2	-	6 699,6	3 415,3	3 284,3	3 298,1
	IV.	6 772,0	0,9	0,2	-	6 770,8	3 503,5	3 267,3	3 021,9
	V.	6 990,6	0,6	0,2	-	6 989,8	3 640,3	3 349,5	2 937,7
	VI.	7 065,7	0,7	0,2	-	7 064,8	3 654,5	3 410,3	2 974,7
	VII.	7 061,6	1,4	0,2	-	7 060,0	3 690,7	3 369,3	3 051,0
	VIII.	7 064,3	0,8	0,2	-	7 063,2	3 686,2	3 377,0	3 084,6
	IX.	6 998,7	0,8	0,2	-	6 997,7	3 607,6	3 390,0	3 064,9
	X.	7 128,5	1,2	0,2	-	7 127,1	3 709,2	3 417,9	2 864,8
	XI.	7 220,4	0,8	0,2	-	7 219,3	3 781,1	3 438,2	3 242,7
	XII.	7 438,4	0,9	0,2	-	7 437,3	3 834,5	3 602,8	2 938,4
2006.	I.	7 627,8	1,2	0,2	-	7 626,4	4 006,9	3 619,5	2 680,5
	II.	7 934,0	0,8	0,2	-	7 933,0	4 230,3	3 702,7	2 446,1
	III.	8 088,5	0,7	0,2	-	8 087,6	4 406,1	3 681,5	1 926,8
	IV.	8 205,0	1,2	0,2	-	8 203,6	4 587,5	3 616,1	1 941,6
	V.	8 502,2	0,7	0,2	-	8 501,3	4 718,2	3 783,1	1 783,4
	VI.	8 743,6	0,8	0,2	-	8 742,6	4 865,0	3 877,6	1 706,0
	VII.	8 974,2	1,2	0,2	-	8 972,8	4 954,9	4 017,9	1 672,4
	VIII.	8 672,1	0,7	0,2	-	8 671,3	4 657,8	4 013,5	1 985,5
	IX.	8 134,8	0,7	0,2	-	8 133,9	4 163,1	3 970,9	2 413,4
	X.	8 516,3	1,2	0,2	-	8 514,9	4 308,0	4 206,9	2 953,5
	XI.	8 983,7	0,7	0,2	-	8 982,8	4 537,8	4 445,0	2 915,8
	XII.[2)]	8 725,3	0,7	0,2	-	8 724,4	4 526,9	4 197,5	3 315,0

1) Međunarodne pričuve Republike Hrvatske čine samo devizne pričuve Hrvatske narodne banke.
2) Privremeni podaci

1) International reserves of the Republic of Croatia consist only of the Croatian National Bank's foreign exchange reserves.
2) Provisional data

Izvor: Hrvatska narodna banka
Source: Croatian National Bank

13-2. ESKONTNA STOPA HNB-a I KAMATNE STOPE BANAKA
CNB DISCOUNT RATE AND BANKS' INTEREST RATES

na godišnjoj razini u %
Annual basis, %

	Aktivne kamatne stope HNB-a *CNB credit rates*		Prosječne aktivne vagane kamatne stope banaka *Banks' weighted average credit rates*		Prosječne pasivne vagane kamatne stope banaka *Banks' weighted average deposit rates*		Prosječne kamatne stope na Tržištu novca d. d. Zagreb *Average money market interest rates*
	eskontna stopa HNB-a *CNB discount rate*	kamatna stopa na lombardne kredite *Lombard credits rate*	na kredite ugovorene bez valutne klauzule *Interest rates on credits, kuna*	na kredite ugovorene s valutnom klauzulom *Interest rates on kuna credits indexed to F/c*	na depozite ugovorene bez valutne klauzule *Interest rates on deposits, kuna*	na depozite ugovorene s valutnom klauzulom *Interest rates on kuna deposits indexed to F/c*	
1999. XII.	7,90	13,00	13,54	12,53	4,27	6,62	10,06
2000. XII.	5,90	12,00	10,45	10,74	3,40	5,54	3,00
2001. XII.	5,90	10,00	9,51	9,29	2,76	4,58	2,35
2002. XII.	4,50	9,50	10,91	8,25	1,55	2,92	1,71
2003. XII.	4,50	9,50	11,45	7,07	1,66	3,48	6,13
2004. I.	4,50	9,50	12,11	7,00	1,77	3,67	6,73
II.	4,50	9,50	12,41	7,99	1,89	3,78	5,83
III.	4,50	9,50	11,74	7,48	1,98	3,70	7,88
IV.	4,50	9,50	11,74	7,66	1,71	3,74	3,96
V.	4,50	9,50	11,62	7,53	1,67	3,85	2,91
VI.	4,50	9,50	11,58	7,18	1,64	3,64	2,71
VII.	4,50	9,50	11,49	7,25	1,89	3,90	5,69
VIII.	4,50	9,50	11,44	7,49	2,11	3,89	7,63
IX.	4,50	9,50	11,80	7,16	2,17	3,89	6,80
X.	4,50	9,50	11,84	7,51	2,06	3,94	4,41
XI.	4,50	9,50	11,74	7,26	1,76	3,94	2,62
XII.	4,50	9,50	11,44	6,89	1,83	4,17	4,14
2005. I.	4,50	9,50	11,80	6,97	1,79	4,27	2,88
II.	4,50	9,50	11,88	6,89	1,73	4,24	3,40
III.	4,50	9,50	11,82	7,44	1,75	4,31	3,39
IV.	4,50	9,50	11,57	6,92	1,70	4,19	2,51
V.	4,50	9,50	11,38	6,72	1,66	4,13	2,84
VI.	4,50	9,50	11,21	6,61	1,72	3,86	3,34
VII.	4,50	9,50	11,42	6,29	1,68	4,00	3,63
VIII.	4,50	9,50	11,17	6,67	1,83	4,05	5,50
IX.	4,50	9,50	10,66	6,68	1,73	4,03	2,10
X.	4,50	9,50	10,95	6,46	1,69	4,01	2,44
XI.	4,50	9,50	10,54	6,51	1,71	4,06	2,66
XII.	4,50	7,50[1)]	9,91	6,18	1,58	3,99	2,52
2006. I.	4,50	7,50	11,16	6,40	1,56	3,97	2,10
II.	4,50	7,50	10,62	6,41	1,56	4,23	1,61
III.	4,50	7,50	9,83	6,45	1,60	4,14	1,43
IV.	4,50	7,50	10,10	6,38	1,64	3,93	1,80
V.	4,50	7,50	10,17	6,33	1,64	4,05	2,19
VI.	4,50	7,50	9,88	6,23	1,68	4,43	2,17
VII.	4,50	7,50	9,98	6,01	1,70	4,08	2,05
VIII.	4,50	7,50	9,83	6,31	1,76	4,37	2,26
IX.	4,50	7,50	9,45	6,40	1,79	4,46	2,59
X.	4,50	7,50	9,61	6,38	1,84	4,21	2,39
XI.	4,50	7,50	9,50	6,20	1,88	3,66	1,76

1) Od 14. prosinca 2005.
1) Since 14 December 2005

Izvor: Hrvatska narodna banka
Source: Croatian National Bank

13-3. KRETANJE TEČAJA KUNE KOD HNB-a
CNB EXCHANGE RATE OF KUNA

		HRK/EUR	HRK/CHF	HRK/GBP	HRK/USD
			Prosječan mjesečni tečaj *Average per month*		
2004.	IV.	7,505864	4,827528	11,296071	6,240743
	V.	7,426838	4,819473	11,052733	6,185583
	VI.	7,377982	4,861664	11,123095	6,081234
	VII.	7,372077	4,831126	11,067028	6,011773
	VIII.	7,369254	4,791269	11,021240	6,055250
	IX.	7,410331	4,805074	10,886861	6,069909
	X.	7,544859	4,888467	10,917838	6,049878
	XI.	7,554380	4,963436	10,813955	5,824814
	XII.	7,544991	4,916727	10,873149	5,643633
2005.	I.	7,561546	4,891357	10,815297	5,747653
	II.	7,516896	4,848979	10,901124	5,781287
	III.	7,461471	4,818076	10,776969	5,650418
	IV.	7,395068	4,778256	10,819416	5,714624
	V.	7,327911	4,745158	10,717621	5,754607
	VI.	7,312802	4,754875	10,929473	6,003958
	VII.	7,304561	4,690438	10,633983	6,066461
	VIII.	7,347799	4,731222	10,725911	5,982856
	IX.	7,430523	4,797620	10,964082	6,060507
	X.	7,385670	4,766523	10,834490	6,143595
	XI.	7,375109	4,774768	10,859694	6,252416
	XII.	7,390093	4,775699	10,882141	6,232461
2006.	I.	7,378070	4,761345	10,750120	6,099054
	II.	7,326746	4,705642	10,722253	6,128460
	III.	7,325951	4,671319	10,640575	6,100190
	IV.	7,314826	4,644855	10,530527	5,975500
	V.	7,273472	4,671209	10,637740	5,699769
	VI.	7,255173	4,651643	10,567474	5,722947
	VII.	7,245768	4,620172	10,529897	5,714387
	VIII.	7,276358	4,614575	10,741034	5,679723
	IX.	7,385597	4,665362	10,940363	5,795937
	X.	7,393049	4,649986	10,983203	5,861821
	XI.	7,344346	4,612789	10,901289	5,710001
	XII.	7,355022	4,608204	10,930893	5,565730
			Devizni tečaj na kraju razdoblja *End of period*		
2004.	IV.	7,533576	4,872317	11,249180	6,365506
	V.	7,369765	4,817155	11,037539	6,016626
	VI.	7,365831	4,823095	11,034953	6,057925
	VII.	7,406563	4,809769	11,171287	6,148056
	VIII.	7,391677	4,797921	10,979912	6,136718
	IX.	7,547840	4,862672	11,088350	6,125996
	X.	7,490452	4,893801	10,760598	5,874864
	XI.	7,600835	5,012090	10,825858	5,731289
	XII.	7,671234	4,971314	10,824374	5,636883
2005.	I.	7,551070	4,882683	10,924580	5,784488
	II.	7,507513	4,873743	10,888344	5,702630
	III.	7,441756	4,794019	10,808651	5,744312
	IV.	7,364438	4,792060	10,870019	5,679807
	V.	7,307220	4,728980	10,648820	5,837370
	VI.	7,310503	4,728045	11,003165	6,062782
	VII.	7,296747	4,679202	10,588807	6,040353
	VIII.	7,378355	4,762380	10,804444	6,042879
	IX.	7,438696	4,773291	10,897592	6,170631
	X.	7,381207	4,773772	10,829236	6,075067
	XI.	7,400190	4,783575	10,803197	6,264446
	XII.	7,375626	4,744388	10,753209	6,233626
2006.	I.	7,359333	4,733603	10,752970	6,092667
	II.	7,307577	4,674157	10,725931	6,164651
	III.	7,323554	4,648695	10,548112	6,065055
	IV.	7,291280	4,638514	10,498603	5,807934
	V.	7,264151	4,659494	10,601505	5,650837
	VI.	7,256979	4,640012	10,500621	5,790297
	VII.	7,258119	4,617124	10,648649	5,719107
	VIII.	7,314609	4,640955	10,842883	5,702954
	IX.	7,381777	4,644380	10,897220	5,827105
	X.	7,369343	4,636848	11,003947	5,792143
	XI.	7,333542	4,613451	10,861289	5,574718
	XII.	7,345081	4,571248	10,943208	5,578401

Izvor: Hrvatska narodna banka
Source: Croatian National Bank

14-1. INDEKSI CIJENA INDUSTRIJSKIH PROIZVODA PRI PROIZVOĐAČIMA PREMA GIG-u 2001. I NKD-u 2002.
PRODUCERS' PRICE INDICES OF INDUSTRIAL PRODUCTS, ACCORDING TO MIGs 2001. AND NKD 2002.

	2004.	2005.	2006.					
		XII.	I.	II.	III.	IV.	V.	
Industrijski proizvodi – ukupno	97,1	101,2	101,7	102,4	102,7	102,8	103,2	*1*
Prema glavnim industrijskim grupacijama – GIG-u 2001.								
AE Energija	95,0	103,4	105,1	106,8	107,0	107,0	107,1	*2*
AI Intermedijarni proizvodi, osim energije	100,2	99,7	99,7	99,8	100,3	100,6	101,6	*3*
B Kapitalni proizvodi	99,1	100,6	102,9	103,2	103,2	102,8	102,5	*4*
CD Trajni proizvodi za široku potrošnju	96,5	100,8	100,3	100,9	101,1	99,4	101,8	*5*
CN Netrajni proizvodi za široku potrošnju	98,2	100,2	100,3	100,5	100,8	101,1	101,5	*6*
Prema područjima i odjeljcima NKD-a 2002.								
C Rudarstvo i vađenje	96,6	100,7	100,9	100,6	100,8	100,7	100,9	*7*
11 Vađenje sirove nafte i zemnog plina; uslužne djelatnosti u vezi s vađenjem nafte i plina, osim istraživanja	96,1	100,8	101,1	100,7	101,1	100,9	101,0	*8*
14 Vađenje ostalih ruda i kamena	98,3	100,6	100,5	100,8	100,0	100,3	100,7	*9*
D Prerađivačka industrija	97,6	100,8	101,5	101,6	102,0	102,5	103,0	*10*
15 Proizvodnja hrane i pića	99,8	100,1	100,1	100,5	100,8	101,2	101,7	*11*
16 Proizvodnja duhanskih proizvoda	89,2	99,6	99,7	99,6	99,8	99,7	99,6	*12*
17 Proizvodnja tekstila	98,6	100,2	100,2	100,6	100,5	100,4	100,4	*13*
18 Proizvodnja odjeće; dorada i bojenje krzna	99,7	100,1	100,1	100,0	100,0	99,8	99,9	*13*
19 Štavljenje i obrada kože; proizvodnja kovčega i torba, ručnih torbica, sedlarskih i remenarskih proizvoda i obuće	95,5	102,5	102,5	102,2	102,3	102,3	102,0	*15*
20 Prerada drva, proizvodnja proizvoda od drva i pluta, osim namještaja; proizvodnja predmeta od slame i pletarskih materijala	100,0	100,1	98,7	98,2	98,7	98,5	98,6	*16*
21 Proizvodnja celuloze, papira i proizvoda od papira	104,2	98,8	100,5	98,4	101,4	100,3	99,7	*17*
22 Izdavačka i tiskarska djelatnost te umnožavanje snimljenih zapisa	101,6	99,8	100,1	100,0	100,2	100,2	100,4	*18*
23 Proizvodnja koksa, naftnih derivata i nuklearnoga goriva	85,2	107,3	111,5	111,3	111,7	115,3	115,5	*19*
24 Proizvodnja kemikalija i kemijskih proizvoda	94,1	100,3	100,5	100,6	101,3	102,1	102,7	*20*
25 Proizvodnja proizvoda od gume i plastike	96,2	100,4	100,2	101,0	100,2	100,5	101,9	*21*
26 Proizvodnja ostalih nemetalnih mineralnih proizvoda	100,0	100,2	100,2	101,5	101,4	100,9	101,9	*22*
27 Proizvodnja metala	99,4	99,2	98,7	98,5	99,9	100,9	103,4	*23*
28 Proizvodnja proizvoda od metala, osim strojeva i opreme	100,7	98,9	98,7	99,4	99,5	99,5	100,6	*24*
29 Proizvodnja strojeva i uređaja, d. n.	98,1	100,1	100,3	100,0	100,1	99,8	100,5	*25*
30 Proizvodnja uredskih strojeva i računala	100,0	100,0	100,0	100,0	100,0	100,0	100,0	*26*
31 Proizvodnja električnih strojeva i aparata, d. n.	98,0	101,9	109,5	108,8	110,1	111,8	113,7	*27*
32 Proizvodnja radiotelevizijskih i komunikacijskih aparata i opreme	101,1	103,9	102,9	103,1	101,8	98,8	95,8	*28*
33 Proizvodnja medicinskih, preciznih i optičkih instrumenata te satova	103,5	100,3	100,3	100,3	100,3	100,3	99,0	*29*
34 Proizvodnja motornih vozila, prikolica i poluprikolica	103,4	97,7	96,5	96,5	96,5	96,5	96,4	*30*
35 Proizvodnja ostalih prijevoznih sredstava (bez brodogradnje)	99,1	98,5	98,5	98,5	98,5	98,5	98,5	*31*
36 Proizvodnja namještaja, ostala prerađivačka industrija, d. n.	96,2	101,2	100,5	101,3	101,7	99,6	103,9	*32*
E Opskrba električnom energijom, plinom i vodom	95,1	102,6	102,6	106,0	106,0	104,5	104,5	*33*
40 Opskrba električnom energijom, plinom, parom i toplom vodom	98,7	103,5	103,5	103,5	103,5	101,5	101,5	*34*
41 Skupljanje, pročišćavanje i distribucija vode	86,2	100,5	100,5	112,6	112,6	112,6	112,6	*35*
Izabrane skupine proizvoda								
Elementi i materijal u građevinarstvu	99,7	100,0	100,3	101,2	101,4	101,6	103,3	*36*
Tekuća goriva i maziva	84,1	106,4	110,8	109,2	110,1	114,1	113,3	*37*

Ø 2005. = 100

	2006.							
	VI.	VII.	VIII.	IX.	X.	XI.	XII.	
1	103,0	103,1	103,3	103,0	103,0	103,1	103,1	*Industrial products – total*
								According to main industrial groupings – MIGs 2001.
2	106,6	107,0	106,8	105,6	105,4	105,2	105,4	*AE Energy*
3	101,4	101,3	101,4	101,5	101,6	102,2	102,3	*AI Intermediate goods, except energy*
4	102,3	102,2	102,3	103,6	103,6	102,6	103,1	*B Capital goods*
5	101,3	100,7	100,9	101,4	101,9	101,3	100,6	*CD Durable consumer goods*
6	101,4	101,6	102,1	102,2	102,2	102,2	102,2	*CN Non-durable consumer goods*
								According to NKD 2002.sections and divisions
7	101,0	100,9	101,2	105,7	105,7	105,8	105,5	*C Mining and quarrying*
8	101,2	101,2	101,6	107,2	107,1	107,1	106,8	*11 Extraction of crude petroleum and natural gas; service activities incidental to oil and gas extraction, excluding surveying*
9	100,7	100,3	100,1	100,2	100,4	100,7	100,7	*14 Other mining and quarrying*
10	102,7	102,9	103,1	102,3	101,9	102,0	102,1	*D Manufacturing*
11	101,7	101,5	102,3	102,5	102,3	102,2	102,5	*15 Manufacture of food products and beverages*
12	99,1	100,5	100,4	100,4	100,6	101,2	100,9	*16 Manufacture of tobacco products*
13	100,5	100,5	100,7	101,1	100,5	100,6	101,1	*17 Manufacture of textiles*
14	99,8	99,7	100,2	100,1	100,3	100,2	100,2	*18 Manufacture of wearing apparel; dressing and dyeing of fur*
15	102,1	102,1	102,3	102,7	102,7	105,2	105,2	*19 Tanning and dressing of leather; manufacture of luggage, handbags, saddler, harness and footwear*
16	98,4	97,8	97,8	98,4	98,6	98,6	99,1	*20 Manufacture of wood and of products of wood and cork, except furniture; manufacture of articles of straw and plaiting materials*
17	98,5	99,0	99,0	97,0	99,9	100,9	99,0	*21 Manufacture of pulp, paper and paper products*
18	100,3	101,6	101,7	101,2	101,9	102,2	102,6	*22 Publishing, printing and reproduction of recorded media*
19	113,2	114,8	114,0	104,8	100,7	100,1	101,2	*23 Manufacture of coke and refined petroleum products and nuclear fuel*
20	102,7	102,7	102,9	103,1	103,0	102,8	101,5	*24 Manufacture of chemicals and chemical products*
21	100,7	100,1	100,8	100,7	101,9	102,3	103,7	*25 Manufacture of rubber and plastic products*
22	101,7	101,4	100,8	100,9	99,7	99,4	99,6	*26 Manufacture of other non-metallic mineral products*
23	104,6	106,1	106,6	107,7	107,9	108,1	108,6	*27 Manufacture of basic metals*
24	100,6	100,7	101,9	101,9	102,3	102,4	102,4	*28 Manufacture of fabricated metal products, except machinery and equipment*
25	99,6	99,6	99,6	100,0	100,2	99,8	100,1	*29 Manufacture of machinery and equipment, n.e.c.*
26	100,0	100,0	100,0	100,0	100,0	100,0	100,0	*30 Manufacture of office machinery and computers*
27	113,4	112,6	113,2	114,7	113,3	118,7	121,2	*31 Manufacture of electrical machinery and apparatus n.e.c.*
28	97,0	97,0	95,4	98,6	98,6	96,4	94,1	*32 Manufacture of radio, television and communication equipment and apparatus*
29	99,0	99,0	97,5	102,0	102,0	102,0	102,0	*33 Manufacture of medical, precision and optical instruments, watches and clocks*
30	96,4	96,4	96,4	96,4	96,4	96,4	96,4	*34 Manufacture of motor vehicles, trailers and semi-trailers*
31	98,5	98,5	98,5	98,5	98,5	98,5	98,5	*35 Manufacture of other transport equipment (except shipbuilding)*
32	103,2	102,6	102,7	103,3	103,9	103,2	102,3	*36 Manufacture of furniture, manufacturing n.e.c.*
33	104,5	104,5	104,5	104,5	106,0	106,0	106,0	*E Electricity, gas and water supply*
34	101,5	101,5	101,5	101,5	103,4	103,4	103,4	*40 Electricity, gas, steam and hot water supply*
35	112,6	112,6	112,6	112,6	112,6	112,6	112,6	*41 Collection, purification and distribution of water*
								Selected products
36	103,4	103,3	103,4	103,8	103,6	104,6	104,8	*Building material and complete units and structures*
37	109,9	112,1	111,7	102,4	98,2	98,3	99,2	*Liquid fuels and lubricants*

14-2. INDEKSI POTROŠAČKIH CIJENA
CONSUMER PRICE INDICES

	2004.	2005.	2006.	2005.	2006.				
				XII.	I.	II.	III.	IV.	
Indeks potrošačkih cijena – ukupno	105,6	109,1	112,6	110,8	111,5	112,4	112,5	112,8	*1*
Prehrana i bezalkoholna pića	103,3	108,1	110,8	109,0	111,6	113,1	112,2	111,8	*2*
Alkoholna pića i duhan	108,4	115,2	117,2	115,6	116,0	116,5	116,5	116,8	*3*
Odjeća i obuća	101,4	101,9	104,2	106,2	97,5	97,7	101,6	104,9	*4*
Stanovanje, voda, energija, plin i druga goriva	110,6	115,5	124,4	119,1	121,5	123,6	124,5	124,2	*5*
Pokućstvo, oprema za kuću i redovito održavanje	95,9	98,1	100,4	98,9	99,5	99,7	99,8	99,9	*6*
Zdravstvo	123,1	127,0	135,8	134,4	134,5	134,7	135,3	135,1	*7*
Promet	106,9	109,1	112,0	110,5	111,4	111,2	111,2	112,3	*8*
Komunikacije	110,5	110,2	110,2	110,3	110,3	110,3	110,3	110,3	*9*
Rekreacija i kultura	107,0	109,9	110,8	109,6	110,0	110,2	109,2	109,3	*10*
Obrazovanje	101,9	105,9	109,1	108,9	109,0	109,0	109,2	109,2	*11*
Ugostiteljske usluge	111,2	113,6	117,2	115,0	115,0	115,5	115,5	115,7	*12*
Ostala dobra i usluge	104,5	106,5	109,4	107,5	107,9	108,2	108,6	108,7	*13*
Dobra	103,6	107,1	109,8	108,7	109,1	109,8	110,0	110,3	*14*
Usluge	113,6	116,9	123,3	119,3	120,8	122,4	122,4	122,3	*15*
Ukupno bez energije	105,1	108,1	111,4	109,5	110,2	111,2	111,2	111,4	*16*
Ukupno bez energije i prehrane	106,0	108,1	111,8	109,8	109,3	110,1	110,7	111,2	*17*
Dobra bez električne energije	103,4	107,1	109,8	108,5	109,0	109,7	109,9	110,3	*18*
Prehrana, piće i duhan	104,0	109,0	111,7	110,0	112,2	113,6	112,8	112,5	*19*
Dobra bez prehrane, pića i duhana	103,1	105,2	108,0	107,4	106,0	106,1	107,1	108,2	*20*

Ø 2001. = 100

	2006.								
	V.	VI.	VII.	VIII.	IX.	X.	XI.	XII.	
1	113,3	113,2	112,3	112,4	112,4	112,3	113,0	113,1	*Consumer price indices – total*
2	112,7	111,7	109,7	109,8	108,7	108,1	109,7	109,9	*Food and non-alcoholic beverages*
3	117,1	117,4	117,4	117,5	117,5	117,6	117,8	117,8	*Alcoholic beverages and tobacco*
4	106,9	107,3	100,2	98,5	105,4	109,8	111,6	109,6	*Clothing and footwear*
5	124,4	124,5	124,5	125,2	125,2	125,0	125,2	125,6	*Housing, water, electricity, gas and other fuels*
6	100,2	100,7	100,6	100,5	100,7	101,1	101,4	101,4	*Furnishings, household equipment and routine maintenance of house*
7	135,1	135,1	135,1	136,9	137,0	136,9	137,0	137,0	*Health*
8	112,1	111,6	113,1	113,5	112,5	111,9	111,4	111,7	*Transport*
9	110,3	110,2	110,2	110,2	110,2	110,2	110,2	110,2	*Communication*
10	110,2	111,8	113,5	114,0	111,6	109,7	109,9	110,5	*Recreation and culture*
11	109,2	109,2	109,2	109,2	109,1	109,1	109,1	109,1	*Education*
12	116,3	118,5	120,0	120,5	117,2	117,4	117,5	117,7	*Catering and accommodation services*
13	108,8	109,1	109,4	109,5	110,6	110,5	110,6	110,6	*Miscellaneous goods and services*
14	111,0	110,6	109,1	109,0	109,2	109,3	110,2	110,1	*Goods*
15	122,7	123,4	124,3	125,2	124,4	123,8	124,1	124,4	*Services*
16	112,1	112,1	110,9	111,0	111,2	111,3	112,1	112,1	*Total without energy*
17	111,8	112,3	111,7	111,8	112,8	113,3	113,7	113,5	*Total without energy and food*
18	111,0	110,6	109,0	108,9	109,2	109,2	110,1	110,1	*Goods without electricity*
19	113,3	112,5	110,8	110,8	110,0	109,4	110,8	111,0	*Food, beverages and tobacco*
20	108,6	108,7	107,5	107,3	108,5	109,2	109,5	109,3	*Goods without food, beverages and tobacco*

15-1. BRUTO DOMAĆI PROIZVOD, GODIŠNJI OBRAČUN
GROSS DOMESTIC PRODUCT, ANNUAL CALCULATION

	1994.	1995.	1996.	1997.	1998.	1999.	2000.	2001.	2002.	2003.
Bruto domaći proizvod, tržišne cijene (tekuće), mil. kuna *Gross domestic product, market prices (current), mln kuna*	87 441	98 382	107 981	123 811	137 604	141 579	152 519	165 639	181 231	198 422
Prosječni godišnji tečaj HRK/USD[1)] *Average annual exchange rate HRK/US $[1)]*	5,9953	5,2300	5,4338	6,1571	6,3623	7,1124	8,2768	8,3391	7,8637	6,7014
Stanovništvo, procjena sredinom godine, tis.[2)] *Population, mid-year estimate, '000[2)]*	4 649	4 669	4 494	4 572	4 501	4 554	4 437	4 437	4 443	4 442,0
Bruto domaći proizvod, tržišne cijene (tekuće), mil. USD *Gross domestic product, market prices (current), mln US $*	14 585,0	18 811,1	19 872,0	20 108,6	21 628,0	19 906,0	18 427,3	19 863,1	23 046,5	29 609,1
Bruto domaći proizvod po stanovniku, USD *Gross domestic product per capita, US $*	3 137,2	4 028,9	4 421,9	4 398,2	4 805,1	4 371,1	4 152,6	4 476,2	5 186,9	6 665,7
Stope rasta (%) *Growth rates (%)*	5,9	6,8	5,9	6,8	2,5	-0,9	2,9	4,4	5,6	5,3
Implicitni deflatori BDP-a *Implicit GDP deflators*	211,7	105,3	103,6	107,4	108,4	103,8	104,7	104,0	103,6	103,9

1) Prosječni godišnji tečaj za razdoblje 1994. − 2003. preuzet je iz Biltena Hrvatske narodne banke, lipanj 2005.
2) Od 1994. do 1999. te za 2003., podaci su dobiveni procjenom broja stanovnika sredinom godine, a za 2000. i 2001. korišteni su konačni rezultati Popisa 2001.

1) Annual average exchange rate for the period 1994 − 2003 has been taken from the Bulletin of the Croatian National Bank, June 2005.
2) In the period from 1994 to 1999 and for the year 2003 data were based on the mid-year population estimate. Those for the years 2000 and 2001 were taken from the Final Results of the Census 2001.

15-2. BRUTO DODANA VRIJEDNOST PREMA NKD-u 2002. I BRUTO DOMAĆI PROIZVOD U TEKUĆIM CIJENAMA
GROSS VALUE ADDED, ACCORDING TO NKD 2002., AND GROSS DOMESTIC PRODUCT, AT CURRENT PRICES

	2000.	2001.	2002.	2003.	
	Vrijednost, tis. kuna *Value, thousand kuna*				
A Poljoprivreda, lov i šumarstvo	10 951 325	12 197 676	12 898 853	11 469 349	*A Agriculture, hunting and forestry*
B Ribarstvo	288 590	284 673	394 461	410 593	*B Fishing*
C Rudarstvo i vađenje	849 784	952 183	1 054 984	1 146 853	*C Mining and quarrying*
D Prerađivačka industrija	26 834 985	28 979 672	29 504 536	32 501 349	*D Manufacturing*
15 Proizvodnja hrane i pića	4 807 045	5 147 351	5 551 148	6 257 776	*15 Manufacture of food products and beverages*
16 Proizvodnja duhanskih proizvoda	701 816	720 299	802 288	878 385	*16 Manufacture of tobacco products*
17 Proizvodnja tekstila	521 777	497 449	526 319	588 485	*17 Manufacture of textiles*
18 Proizvodnja odjeće; dorada i bojenje krzna	1 260 679	1 397 556	1 434 071	1 489 154	*18 Manufacture of wearing apparel; dressing and dyeing of fur*
19 Štavljenje i obrada kože; proizvodnja kovčega i torba, ručnih torbica, sedlarskih i remenarskih proizvoda i obuće	385 597	418 505	464 038	445 485	*19 Tanning and dressing of leather; manufacture of luggage, handbags, saddlery, harness and footwear*
20 Prerada drva, proizvodnja proizvoda od drva i pluta, osim namještaja; proizvodnja predmeta od slame i pletarskih materijala	791 409	743 880	862 537	1 027 896	*20 Manufacture of wood and of products of wood and cork, except furniture; manufacture of articles of straw and plaiting materials*
21 Proizvodnja celuloze, papira i proizvoda od papira	646 223	716 996	703 623	708 724	*21 Manufacture of pulp, paper and paper products*
22 Izdavačka i tiskarska djelatnost te umnožavanje snimljenih zapisa	1 530 081	1 646 056	1 762 945	2 209 188	*22 Publishing, printing and reproduction of recorded media*
23 Proizvodnja koksa, naftnih derivata i nuklearnoga goriva	3 908 694	3 355 772	2 535 807	2 825 684	*23 Manufacture of coke, refined petroleum products and nuclear fuel*
24 Proizvodnja kemikalija i kemijskih proizvoda	3 450 343	3 795 976	3 003 890	2 687 457	*24 Manufacture of chemicals and chemical products*
25 Proizvodnja proizvoda od gume i plastike	681 041	880 064	712 290	842 014	*25 Manufacture of rubber and plastic products*
26 Proizvodnja ostalih nemetalnih mineralnih proizvoda	1 570 186	1 786 207	2 137 437	2 385 879	*26 Manufacture of other non-metallic mineral products*
27 Proizvodnja metala	344 909	358 054	539 020	473 278	*27 Manufacture of basic metals*
28 Proizvodnja proizvoda od metala, osim strojeva i opreme	1 410 680	1 676 977	2 110 972	2 565 947	*28 Manufacture of fabricated metal products, except machinery and equipment*
29 Proizvodnja strojeva i uređaja, d. n.	708 104	863 674	936 999	1 046 932	*29 Manufacture of machinery and equipment n.e.c.*
30 Proizvodnja uredskih strojeva i računala	348 323	335 188	296 907	339 415	*30 Manufacture of office machinery and computers*
31 Proizvodnja električnih strojeva i aparata, d. n.	969 497	1 120 781	1 154 236	1 367 980	*31 Manufacture of electrical machinery and apparatus, n.e.c.*
32 Proizvodnja radiotelevizijskih i komunikacijskih aparata i opreme	350 885	666 785	746 324	739 278	*32 Manufacture of radio, television and communication equipment and apparatus*
33 Proizvodnja medicinskih, preciznih i optičkih instrumenata te satova	187 951	219 328	244 136	281 537	*33 Manufacture of medical, precision and optical instruments, watches and clocks*
34 Proizvodnja motornih vozila, prikolica i poluprikolica	149 288	128 577	274 946	358 592	*34 Manufacture of motor vehicles, trailers and semi-trailers*
35 Proizvodnja ostalih prijevoznih sredstava	1 202 068	1 471 555	1 619 392	1 730 372	*35 Manufacture of other transport equipment*
36 Proizvodnja namještaja, ostala prerađivačka industrija, d. n.	777 332	881 194	909 918	1 042 187	*36 Manufacture of furniture; manufacturing, n.e.c.*
37 Reciklaža	131 056	151 448	175 294	209 704	*37 Recycling*
E Opskrba električnom energijom, plinom i vodom	3 854 126	3 926 209	4 635 215	4 959 101	*E Electricity, gas and water supply*
F Građevinarstvo	5 875 869	6 832 421	8 093 950	10 620 787	*F Construction*
G Trgovina na veliko i na malo; popravak motornih vozila i motocikla te predmeta za osobnu uporabu i kućanstvo	13 159 745	15 954 696	19 791 837	23 318 844	*G Wholesale and retail trade; repair of motor vehicles, motorcycles and personal and household goods*
H Hoteli i restorani	4 217 472	4 761 192	5 528 989	6 389 107	*H Hotels and restaurants*
I Prijevoz, skladištenje i veze	12 425 319	13 820 773	14 991 014	16 247 739	*I Transport, storage and communication*
J Financijsko posredovanje	5 745 791	6 710 449	8 467 953	9 999 460	*J Financial intermediation*
K Poslovanje nekretninama, iznajmljivanje i poslovne usluge	13 117 800	14 549 451	15 883 275	18 673 868	*K Real estate, renting and business activities*
L Javna uprava i obrana; obvezno socijalno osiguranje	12 594 447	11 645 204	11 862 619	12 005 252	*L Public administration and defence; compulsory social security*
M Obrazovanje	6 494 236	6 724 712	6 929 296	7 742 859	*M Education*
N Zdravstvena zaštita i socijalna skrb	7 214 734	7 312 451	7 934 231	8 444 352	*N Health and social work*
O Ostale društvene, socijalne i osobne uslužne djelatnosti	3 748 713	4 305 476	4 831 994	5 147 368	*O Other community, social and personal activities*
P Privatna kućanstva sa zaposlenim osobljem	287 926	102 479	474 272	261 135	*P Private households with employed persons*
Q Izvanteritorijalne organizacije i tijela	-	-	-	-	*Q Extra-territorial organizations and bodies*
UFPIM	- 3 991 744	-4 778 605	- 5 503 279	- 6 472 398	*FISIM*
Bruto dodana vrijednost (bazične cijene)	**123 669 118**	**134 281 112**	**147 774 198**	**162 865 619**	*Gross value added (basic prices)*
Porezi na proizvode minus subvencije na proizvode	28 849 709	31 358 350	33 456 690	35 556.295	*Taxes on products less subsidies on products*
BDP (tržišne cijene)	**152 518 827**	**165 639 462**	**181 230 888**	**198 421 914**	*GDP (market prices)*

15-3. STRUKTURA BRUTO DODANE VRIJEDNOSTI PREMA NKD-u 2002. I BRUTO DOMAĆEG PROIZVODA U TEKUĆIM CIJENAMA
STRUCTURE OF GROSS VALUE ADDED, ACCORDING TO NKD 2002., AND GROSS DOMESTIC PRODUCT, AT CURRENT PRICES

	2000.	2001.	2002.	2003.	
		Struktura BDP-a, % *GDP structure, %*			
A Poljoprivreda, lov i šumarstvo	7,2	7,4	7,1	5,8	*A Agriculture, hunting and forestry*
B Ribarstvo	0,2	0,2	0,2	0,2	*B Fishing*
C Rudarstvo i vađenje	0,6	0,6	0,6	0,6	*C Mining and quarrying*
D Prerađivačka industrija	17,6	17,5	16,3	16,4	*D Manufacturing*
15 Proizvodnja hrane i pića	3,2	3,1	3,1	3,2	*15 Manufacture of food products and beverages*
16 Proizvodnja duhanskih proizvoda	0,5	0,4	0,4	0,4	*16 Manufacture of tobacco products*
17 Proizvodnja tekstila	0,3	0,3	0,3	0,3	*17 Manufacture of textiles*
18 Proizvodnja odjeće; dorada i bojenje krzna	0,8	0,8	0,8	0,8	*18 Manufacture of wearing apparel; dressing and dyeing of fur*
19 Štavljenje i obrada kože; proizvodnja kovčega i torba, ručnih torbica, sedlarskih i remenarskih proizvoda i obuće	0,3	0,3	0,3	0,2	*19 Tanning and dressing of leather; manufacture of luggage, handbags, saddlery, harness and footwear*
20 Prerada drva, proizvodnja proizvoda od drva i pluta, osim namještaja; proizvodnja predmeta od slame i pletarskih materijala	0,5	0,4	0,5	0,5	*20 Manufacture of wood and of products of wood and cork, except furniture; manufacture of articles of straw and plaiting materials*
21 Proizvodnja celuloze, papira i proizvoda od papira	0,4	0,4	0,4	0,4	*21 Manufacture of pulp, paper and paper products*
22 Izdavačka i tiskarska djelatnost te umnožavanje snimljenih zapisa	1,0	1,0	1,0	1,1	*22 Publishing, printing and reproduction of recorded media*
23 Proizvodnja koksa, naftnih derivata i nuklearnoga goriva	2,6	2,0	1,4	1,4	*23 Manufacture of coke, refined petroleum products and nuclear fuel*
24 Proizvodnja kemikalija i kemijskih proizvoda	2,3	2,3	1,7	1,4	*24 Manufacture of chemicals and chemical products*
25 Proizvodnja proizvoda od gume i plastike	0,4	0,5	0,4	0,4	*25 Manufacture of rubber and plastic products*
26 Proizvodnja ostalih nemetalnih mineralnih proizvoda	1,0	1,1	1,2	1,2	*26 Manufacture of other non-metallic mineral products*
27 Proizvodnja metala	0,2	0,2	0,3	0,2	*27 Manufacture of basic metals*
28 Proizvodnja proizvoda od metala, osim strojeva i opreme	0,9	1,0	1,2	1,3	*28 Manufacture of fabricated metal products, except machinery and equipment*
29 Proizvodnja strojeva i uređaja, d. n.	0,5	0,5	0,5	0,5	*29 Manufacture of machinery and equipment n.e.c.*
30 Proizvodnja uredskih strojeva i računala	0,2	0,2	0,2	0,2	*30 Manufacture of office machinery and computers*
31 Proizvodnja električnih strojeva i aparata, d. n.	0,6	0,7	0,6	0,7	*31 Manufacture of electrical machinery and apparatus, n.e.c.*
32 Proizvodnja radiotelevizijskih i komunikacijskih aparata i opreme	0,2	0,4	0,4	0,4	*32 Manufacture of radio, television and communication equipment and apparatus*
33 Proizvodnja medicinskih, preciznih i optičkih instrumenata te satova	0,1	0,1	0,1	0,1	*33 Manufacture of medical, precision and optical instruments, watches and clocks*
34 Proizvodnja motornih vozila, prikolica i poluprikolica	0,1	0,1	0,2	0,2	*34 Manufacture of motor vehicles, trailers and semi-trailers*
35 Proizvodnja ostalih prijevoznih sredstava	0,8	0,9	0,9	0,9	*35 Manufacture of other transport equipment*
36 Proizvodnja namještaja, ostala prerađivačka industrija, d. n.	0,5	0,5	0,5	0,5	*36 Manufacture of furniture; manufacturing, n.e.c.*
37 Reciklaža	0,1	0,1	0,1	0,1	*37 Recycling*
E Opskrba električnom energijom, plinom i vodom	2,5	2,4	2,6	2,5	*E Electricity, gas and water supply*
F Građevinarstvo	3,9	4,1	4,5	5,4	*F Construction*
G Trgovina na veliko i na malo; popravak motornih vozila i motocikla te predmeta za osobnu uporabu i kućanstvo	8,6	9,6	10,9	11,8	*G Wholesale and retail trade; repair of motor vehicles, motorcycles and personal and household goods*
H Hoteli i restorani	2,8	2,9	3,1	3,2	*H Hotels and restaurants*
I Prijevoz, skladištenje i veze	8,1	8,3	8,3	8,2	*I Transport, storage and communication*
J Financijsko posredovanje	3,8	4,1	4,7	5,0	*J Financial intermediation*
K Poslovanje nekretninama, iznajmljivanje i poslovne usluge	8,6	8,8	8,8	9,4	*K Real estate, renting and business activities*
L Javna uprava i obrana; obvezno socijalno osiguranje	8,3	7,0	6,5	6,1	*L Public administration and defence; compulsory social security*
M Obrazovanje	4,3	4,1	3,8	3,9	*M Education*
N Zdravstvena zaštita i socijalna skrb	4,7	4,4	4,4	4,3	*N Health and social work*
O Ostale društvene, socijalne i osobne uslužne djelatnosti	2,5	2,6	2,7	2,6	*O Other community, social and personal activities*
P Privatna kućanstva sa zaposlenim osobljem	0,2	0,1	0,3	0,1	*P Private households with employed persons*
Q Izvanteritorijalne organizacije i tijela	-	-	-	-	*Q Extra-territorial organizations and bodies*
UFPIM	- 2,6	-2,9	-3,0	- 3,3	*FISIM*
Bruto dodana vrijednost (bazične cijene)	**81,1**	**81,1**	**81,5**	**82,1**	*Gross value added (basic prices)*
Porezi na proizvode minus subvencije na proizvode	18,9	18,9	18,5	17,9	*Taxes on products less subsidies on products*
BDP (tržišne cijene)	**100,0**	**100,00**	**100,0**	**100,0**	*GDP (market prices)*

15-4. INDEKSI BRUTO DODANE VRIJEDNOSTI PREMA NKD-u 2002. I BRUTO DOMAĆEG PROIZVODA U TEKUĆIM CIJENAMA
INDICES OF GROSS VALUE ADDED, ACCORDING TO NKD 2002., AND GROSS DOMESTIC PRODUCT, AT CURRENT PRICES

	2000.	2001.	2002.	2003.	
		Indeksi, prethodna godina = 100 *Indices, previous year = 100*			
A Poljoprivreda, lov i šumarstvo	97,7	111,4	105,7	88,9	*A Agriculture, hunting and forestry*
B Ribarstvo	99,7	98,6	138,6	104,1	*B Fishing*
C Rudarstvo i vađenje	140,6	112,1	110,8	108,7	*C Mining and quarrying*
D Prerađivačka industrija	109,6	108,0	101,8	110,2	*D Manufacturing*
15 Proizvodnja hrane i pića	102,6	107,1	107,8	112,7	*15 Manufacture of food products and beverages*
16 Proizvodnja duhanskih proizvoda	140,9	102,6	111,4	109,5	*16 Manufacture of tobacco products*
17 Proizvodnja tekstila	97,5	95,3	105,8	111,8	*17 Manufacture of textiles*
18 Proizvodnja odjeće; dorada i bojenje krzna	99,4	110,9	102,6	103,8	*18 Manufacture of wearing apparel; dressing and dyeing of fur*
19 Štavljenje i obrada kože; proizvodnja kovčega i torba, ručnih torbica, sedlarskih i remenarskih proizvoda i obuće	105,7	108,5	110,9	96,0	*19 Tanning and dressing of leather; manufacture of luggage, handbags, saddlery, harness and footwear*
20 Prerada drva, proizvodnja proizvoda od drva i pluta, osim namještaja; proizvodnja predmeta od slame i pletarskih materijala	112,3	94,0	116,0	119,2	*20 Manufacture of wood and of products of wood and cork, except furniture; manufacture of articles of straw and plaiting materials*
21 Proizvodnja celuloze, papira i proizvoda od papira	124,3	111,0	98,1	100,7	*21 Manufacture of pulp, paper and paper products*
22 Izdavačka i tiskarska djelatnost te umnožavanje snimljenih zapisa	108,9	107,6	107,1	125,3	*22 Publishing, printing and reproduction of recorded media*
23 Proizvodnja koksa, naftnih derivata i nuklearnoga goriva	144,6	85,9	75,6	111,4	*23 Manufacture of coke, refined petroleum products and nuclear fuel*
24 Proizvodnja kemikalija i kemijskih proizvoda	104,2	110,0	79,1	89,5	*24 Manufacture of chemicals and chemical products*
25 Proizvodnja proizvoda od gume i plastike	109,0	129,2	80,9	118,2	*25 Manufacture of rubber and plastic products*
26 Proizvodnja ostalih nemetalnih mineralnih proizvoda	109,1	113,8	119,7	111,6	*26 Manufacture of other non-metallic mineral products*
27 Proizvodnja metala	97,1	103,8	150,5	87,8	*27 Manufacture of basic metals*
28 Proizvodnja proizvoda od metala, osim strojeva i opreme	103,2	118,9	125,9	121,6	*28 Manufacture of fabricated metal products, except machinery and equipment*
29 Proizvodnja strojeva i uređaja, d. n.	92,2	122,0	108,5	111,7	*29 Manufacture of machinery and equipment n.e.c.*
30 Proizvodnja uredskih strojeva i računala	140,8	96,2	88,6	114,3	*30 Manufacture of office machinery and computers*
31 Proizvodnja električnih strojeva i aparata, d. n.	109,9	115,6	103,0	118,5	*31 Manufacture of electrical machinery and apparatus, n.e.c.*
32 Proizvodnja radiotelevizijskih i komunikacijskih aparata i opreme	79,9	190,0	111,9	99,1	*32 Manufacture of radio, television and communication equipment and apparatus*
33 Proizvodnja medicinskih, preciznih i optičkih instrumenata te satova	113,4	116,7	111,3	115,3	*33 Manufacture of medical, precision and optical instruments, watches and clocks*
34 Proizvodnja motornih vozila, prikolica i poluprikolica	86,7	86,1	213,8	130,4	*34 Manufacture of motor vehicles, trailers and semi-trailers*
35 Proizvodnja ostalih prijevoznih sredstava	98,2	122,4	110,0	106,9	*35 Manufacture of other transport equipment*
36 Proizvodnja namještaja, ostala prerađivačka industrija, d. n.	108,9	113,4	103,3	114,5	*36 Manufacture of furniture; manufacturing, n.e.c.*
37 Reciklaža	137,0	115,6	115,7	119,6	*37 Recycling*
E Opskrba električnom energijom, plinom i vodom	91,4	101,9	118,1	107,0	*E Electricity, gas and water supply*
F Građevinarstvo	92,6	116,3	118,5	131,2	*F Construction*
G Trgovina na veliko i na malo; popravak motornih vozila i motocikla te predmeta za osobnu uporabu i kućanstvo	110,7	121,2	124,1	117,8	*G Wholesale and retail trade; repair of motor vehicles, motorcycles and personal and household goods*
H Hoteli i restorani	116,7	112,9	116,1	115,6	*H Hotels and restaurants*
I Prijevoz, skladištenje i veze	120,5	111,2	108,5	108,4	*I Transport, storage and communication*
J Financijsko posredovanje	101,4	116,8	126,2	118,1	*J Financial intermediation*
K Poslovanje nekretninama, iznajmljivanje i poslovne usluge	108,4	110,9	109,2	117,6	*K Real estate, renting and business activities*
L Javna uprava i obrana; obvezno socijalno osiguranje	102,2	92,5	101,9	101,2	*L Public administration and defence; compulsory social security*
M Obrazovanje	112,9	103,5	103,0	111,7	*M Education*
N Zdravstvena zaštita i socijalna skrb	107,3	101,4	108,5	106,4	*N Health and social work*
O Ostale društvene, socijalne i osobne uslužne djelatnosti	108,2	114,9	112,2	106,5	*O Other community, social and personal activities*
P Privatna kućanstva sa zaposlenim osobljem	147,8	35,6	462,8	55,1	*P Private households with employed persons*
Q Izvanteritorijalne organizacije i tijela	-	-	-	-	*Q Extra-territorial organizations and bodies*
UFPIM	94,9	119,7	115,2	117,6	*FISIM*
Bruto dodana vrijednost (bazične cijene)	**107,5**	**108,6**	**110,0**	**110,2**	*Gross value added (basic prices)*
Porezi na proizvode minus subvencije na proizvode	108,6	108,7	106,7	106,3	*Taxes on products less subsidies on products*
BDP (tržišne cijene)	**107,7**	**108,6**	**109,4**	**109,5**	*GDP (market prices)*

15-5. INDEKSI BRUTO DODANE VRIJEDNOSTI PREMA NKD-u 2002., STALNE CIJENE (U CIJENAMA PRETHODNE GODINE)
INDICES OF GROSS VALUE ADDED, ACCORDING TO NKD 2002., AT CONSTANT PRICES (AT PRICES OF PREVIOUS YEAR)

	2000.	2001.	2002.	2003.	
			Indeksi, prethodna godina = 100		
			Indices, previous year = 100		
A Poljoprivreda, lov i šumarstvo	101,1	102,2	103,0	91,7	*A Agriculture, hunting and forestry*
B Ribarstvo	107,1	103,8	113,3	98,7	*B Fishing*
C Rudarstvo i vađenje	104,4	106,9	113,3	100,3	*C Mining and quarrying*
D Prerađivačka industrija	103,9	104,2	103,1	105,7	*D Manufacturing*
E Opskrba električnom energijom, plinom i vodom	99,6	101,7	102,6	102,1	*E Electricity, gas and water supply*
F Građevinarstvo	92,9	102,6	108,9	123,7	*F Construction*
G Trgovina na veliko i na malo; popravak motornih vozila i motocikla te predmeta za osobnu uporabu i kućanstvo	104,4	116,6	124,6	114,6	*G Wholesale and retail trade; repair of motor vehicles, motorcycles and personal and household goods*
H Hoteli i restorani	115,7	100,8	109,3	110,5	*H Hotels and restaurants*
I Prijevoz, skladištenje i veze	104,5	111,5	100,9	105,4	*I Transport, storage and communication*
J Financijsko posredovanje	97,2	98,7	106,1	103,1	*J Financial intermediation*
K Poslovanje nekretninama, iznajmljivanje i poslovne usluge	101,4	101,5	102,8	104,8	*K Real estate, renting and business activities*
L Javna uprava i obrana; obvezno socijalno osiguranje	101,8	98,2	97,8	96,2	*L Public administration and defence; compulsory social security*
M Obrazovanje	101,8	100,5	101,1	101,1	*M Education*
N Zdravstvena zaštita i socijalna skrb	100,0	99,6	99,2	100,7	*N Health and social work*
O Ostale društvene, socijalne i osobne uslužne djelatnosti	103,1	104,7	105,4	108,3	*O Other community, social and personal service activities*
P Privatna kućanstva sa zaposlenim osobljem	139,2	104,6	107,5	104,1	*P Private household with employed persons*
Q Izvanteritorijalne organizacije i tijela	-	-	-	-	*Q Extra-territorial organizations and bodies*
UFPIM	98,3	104,1	105,1	104,0	*FISIM*
Porezi na proizvode minus subvencije na proizvode	104,7	105,3	106,5	105,5	*Taxes on products less subsidies on products*
BDP (tržišne cijene)	**102,9**	**104,4**	**105,6**	**105,3**	*GDP (market prices)*
			Stope rasta, %		
			Growth rates, %		
A Poljoprivreda, lov i šumarstvo	1,1	2,2	3,0	- 8,3	*A Agriculture, hunting and forestry*
B Ribarstvo	7,1	3,8	13,3	- 1,3	*B Fishing*
C Rudarstvo i vađenje	4,4	6,9	13,3	0,3	*C Mining and quarrying*
D Prerađivačka industrija	3,9	4,2	3,1	5,7	*D Manufacturing*
E Opskrba električnom energijom, plinom i vodom	-0,4	1,7	2,6	2,1	*E Electricity, gas and water supply*
F Građevinarstvo	-7,1	2,6	8,9	23,7	*F Construction*
G Trgovina na veliko i na malo; popravak motornih vozila i motocikla te predmeta za osobnu uporabu i kućanstvo	4,4	16,6	24,6	14,6	*G Wholesale and retail trade; repair of motor vehicles, motorcycles and personal and household goods*
H Hoteli i restorani	15,7	0,8	9,3	10,5	*H Hotels and restaurants*
I Prijevoz, skladištenje i veze	4,5	11,5	0,9	5,4	*I Transport, storage and communication*
J Financijsko posredovanje	-2,8	-1,3	6,1	3,1	*J Financial intermediation*
K Poslovanje nekretninama, iznajmljivanje i poslovne usluge	1,4	1,5	2,8	4,8	*K Real estate, renting and business activities*
L Javna uprava i obrana; obvezno socijalno osiguranje	1,8	-1,8	-2,2	- 3,8	*L Public administration and defence; compulsory social security*
M Obrazovanje	1,8	0,5	1,1	1,1	*M Education*
N Zdravstvena zaštita i socijalna skrb	0,0	-0,4	-0,8	0,7	*N Health and social work*
O Ostale društvene, socijalne i osobne uslužne djelatnosti	3,1	4,7	5,4	8,3	*O Other community, social and personal service activities*
P Privatna kućanstva sa zaposlenim osobljem	39,2	4,6	7,5	4,1	*P Private household with employed persons*
Q Izvanteritorijalne organizacije i tijela	-	-	-	-	*Q Extra-territorial organizations and bodies*
UFPIM	-1,7	4,1	5,1	4,0	*FISIM*
Porezi na proizvode minus subvencije na proizvode	4,7	5,3	6,5	5,5	*Taxes on products less subsidies on products*
BDP (tržišne cijene)	**2,9**	**4,4**	**5,6**	**5,3**	*GDP (market prices)*

15-6. BRUTO DOMAĆI PROIZVOD PREMA RASHODNOJ METODI U TEKUĆIM CIJENAMA
GROSS DOMESTIC PRODUCT, BY EXPENDITURE, AT CURRENT PRICES

	2000.	2001.	2002.	2003.	
			Vrijednost, tis. kuna *Value, thousand kuna*		
Konačna potrošnja	129 452 841	136 009 809	148 494 064	158 238 512	*Final consumption*
Individualna potrošnja	110 887 374	118 255 013	130 189 769	138 938 832	*Individual consumption*
Kućanstva	89 637 176	98 053 920	108 027 281	115 081 164	*Households*
NPUSK	1 986 452	1 556 816	1 403 627	1 532 522	*NPISH*
Individualna potrošnja države	19 263 746	18 644 277	20 758 861	22 325 146	*Government*
Kolektivna potrošnja države	18 565 467	17 754 796	18 304 295	19 299 680	*Collective government consumption*
Bruto investicije	30 859 773	39 648 846	52 741 213	61 641 486	*Gross capital formation*
Bruto investicije u fiksni kapital	33 280 947	36 984 150	44 104 758	56 661 580	*Gross fixed capital formation*
Promjene zaliha, uključena statistička diskrepancija	-2 421 174	2 664 696	8 636 455	4 979 906	*Changes in inventories, statistic discrepancy included*
Izvoz roba i usluga	71 898 945	80 246 041	82 188 201	93 405 788	*Exports of goods and services*
Robe (fob)	37 910 086	39 690 858	39 198 322	42 167 216	*Goods (FOB)*
Usluge	33 988 859	40 555 183	42 989 879	51 238 572	*Services*
Minus: uvoz robe i usluga	79 692 732	90 265 234	102 192 590	114 863 872	*Less: imports of goods and services*
Robe (fob)	64 596 737	74 018 796	83 334 116	94 949 915	*Goods (FOB)*
Usluge	15 095 995	16 246 438	18 858 474	19 913 957	*Services*
Bruto domaći proizvod	**152 518 827**	**165 639 462**	**181 230 888**	**198 421 914**	*Gross domestic product*
			Struktura BDP-a, % *GDP structure, %*		
Konačna potrošnja	84,9	82,1	81,9	79,7	*Final consumption*
Individualna potrošnja	72,7	71,4	71,8	70,0	*Individual consumption*
Kućanstva	58,8	59,2	59,6	58,0	*Households*
NPUSK	1,3	0,9	0,8	0,8	*NPISH*
Individualna potrošnja države	12,6	11,3	11,5	11,3	*Government*
Kolektivna potrošnja države	12,2	10,7	10,1	9,7	*Collective government consumption*
Bruto investicije	20,2	23,9	29,1	31,1	*Gross capital formation*
Bruto investicije u fiksni kapital	21,8	22,3	24,3	28,6	*Gross fixed capital formation*
Promjene zaliha, uključena statistička diskrepancija	-1,6	1,6	4,8	2,5	*Changes in inventories, statistic discrepancy included*
Izvoz roba i usluga	47,1	48,4	45,3	47,1	*Exports of goods and services*
Robe (fob)	24,9	24,0	21,6	21,3	*Goods (FOB)*
Usluge	22,3	24,5	23,7	25,8	*Services*
Minus: uvoz robe i usluga	52,3	54,5	56,4	57,9	*Less: imports of goods and services*
Robe (fob)	42,4	44,7	46,0	47,9	*Goods (FOB)*
Usluge	9,9	9,8	10,4	10,0	*Services*
Bruto domaći proizvod	**100,0**	**100,0**	**100,0**	**100,0**	*Gross domestic product*
			Indeksi, prethodna godina = 100 *Indices, previous year = 100*		
Konačna potrošnja	107,1	105,1	109,2	106,6	*Final consumption*
Individualna potrošnja	111,3	106,6	110,1	106,7	*Individual consumption*
Kućanstva	109,9	109,4	110,2	106,5	*Households*
NPUSK	110,9	78,4	90,2	109,2	*NPISH*
Individualna potrošnja države	118,5	96,8	111,3	107,5	*Government*
Kolektivna potrošnja države	87,2	95,6	103,1	105,4	*Collective government consumption*
Bruto investicije	94,6	128,5	133,0	116,9	*Gross capital formation*
Bruto investicije u fiksni kapital	100,8	111,1	119,3	128,5	*Gross fixed capital formation*
Izvoz roba i usluga	124,1	111,6	102,4	113,6	*Exports of goods and services*
Robe (fob)	120,8	104,7	98,8	107,6	*Goods (FOB)*
Usluge	128,0	119,3	106,0	119,2	*Services*
Minus: uvoz robe i usluga	114,1	113,3	113,2	112,4	*Less: imports of goods and services*
Robe (fob)	117,5	114,6	112,6	113,9	*Goods (FOB)*
Usluge	101,4	107,6	116,1	105,6	*Services*
Bruto domaći proizvod	**107,7**	**108,6**	**109,4**	**109,5**	*Gross domestic product*

15-7. BRUTO DOMAĆI PROIZVOD PREMA RASHODNOJ METODI U STALNIM CIJENAMA (U CIJENAMA PRETHODNE GODINE)
GROSS DOMESTIC PRODUCT, BY EXPENDITURE, AT CONSTANT PRICES (AT PRICES OF PREVIOUS YEAR)

	2000.	2001.	2002.	2003.	
			Vrijednost, tis. kuna (stalne cijene)		
			Value, thousand kuna (constant prices)		
Konačna potrošnja	123 706 517	130 953 597	145 444 877	153 991 957	*Final consumption*
Individualna potrošnja	105 183 932	113 356 872	127 546 812	135 479 593	*Individual consumption*
Kućanstva	84 964 148	93 626 063	105 628 916	112 991 026	*Households*
NPUSK	1 710 790	1 488 769	1 447 650	1 481 407	*NPISH*
Individualna potrošnja države	18 508 994	18 242 040	20 470 246	21 007 160	*Government*
Kolektivna potrošnja države	18 522 585	17 596 726	17 898 065	18 512 364	*Collective government consumption*
Bruto investicije	29 483 226	38 148 133	50 586 486	59 841 947	*Gross capital formation*
Bruto investicije u osnovna sredstva	31 756 629	35 628 277	42 129 830	54 979 570	*Gross fixed capital formation*
Promjene zaliha, uključena statistička diskrepancija uključena	-2 273 403	2 519 856	8 456 656	4 862 377	*Changes in inventories, statistic discrepancy included*
Izvoz roba i usluga	64 863 787	77 730 092	81 232 664	91 588 705	*Exports of goods and services*
Robe (fob)	32 249 458	39 429 739	39 266 686	42 099 709	*Goods (FOB)*
Usluge	32 614 329	38 300 353	41 965 978	49 488 996	*Services*
Minus: uvoz robe i usluga	72 430 382	87 535 819	102 384 636	114 515 529	*Less: imports of goods and services*
Robe (fob)	58 199 261	71 770 930	83 731 422	94 930 252	*Goods (FOB)*
Usluge	14 231 122	15 764 889	18 653 214	19 585 277	*Services*
Bruto domaći proizvod	**145 623 148**	**159 296 004**	**174 879 391**	**190 907 080**	*Gross domestic product*
			Realne stope rasta, %		
			Real growth rates, %		
Konačna potrošnja	2,3	1,2	6,9	3,7	*Final consumption*
Individualna potrošnja	5,6	2,2	7,9	4,1	*Individual consumption*
Kućanstva	4,2	4,5	7,7	4,6	*Households*
NPUSK	-4,5	-25,1	-7,0	5,5	*NPISH*
Individualna potrošnja države	13,9	-5,3	9,8	1,2	*Government*
Kolektivna potrošnja države	-13,0	-5,2	0,8	1,1	*Collective government consumption*
Bruto investicije	-9,6	23,6	27,6	13,5	*Gross capital formation*
Bruto investicije u osnovna sredstva	-3,8	7,1	13,9	24,7	*Gross fixed capital formation*
Izvoz roba i usluga	12,0	8,1	1,2	11,4	*Exports of goods and services*
Robe (fob)	2,8	4,0	-1,1	7,4	*Goods (FOB)*
Usluge	22,8	12,7	3,5	15,1	*Services*
Minus: uvoz robe i usluga	3,7	9,8	13,4	12,1	*Less: imports of goods and services*
Robe (fob)	5,9	11,1	13,1	13,9	*Goods (FOB)*
Usluge	-4,4	4,4	14,8	3,9	*Services*
Bruto domaći proizvod	**2,9**	**4,4**	**5,6**	**5,3**	*Gross domestic product*

15-8. TROMJESEČNI OBRAČUN BRUTO DOMAĆEG PROIZVODA PO KATEGORIJAMA POTROŠNJE, TEKUĆE CIJENE
QUARTERLY GROSS DOMESTIC PRODUCT, BY TYPE OF EXPENDITURE, AT CURRENT PRICES

u mil. kuna
Mln kuna

	Finalna potrošnja *Final Consumption Expenditure*		Investicije u kapital *Gross fixed capital formation*	Promjene zaliha[1] *Changes in Inventories[1]*	Izvoz roba i usluga *Exports of goods and services*	Uvoz roba i usluga *Imports of goods and services*	Bruto domaći proizvod[2] *Gross domestic product[2]*
	osobna potrošnja *Households*	državna potrošnja *Government*					
	1	2	3	4	5	6	7 = 1+2+3+4+5-6
2001.	98 054	37 956	36 984	2 665	80 246	90 265	165 639
2002.	108 027	40 467	44 105	8 636	82 188	102 193	181 231
2003.	115 081	43 157	56 662	4 980	93 406	114 864	198 422
2004.	122 100	44 674	60 866	4 942	100 905	120 661	212 826
2005.	130 576	46 691	65 391	6 283	107 824	127 733	229 031
2002. I. – III.	25 774	9 872	9 839	3 598	13 984	21 847	41 220
IV. – VI.	27 672	9 998	11 483	2 813	19 229	26 796	44 397
VII. – IX.	24 942	10 201	11 563	-1 738	31 516	26 672	49 813
X. – XII.	29 640	10 396	11 220	3 964	17 459	26 878	45 801
2003. I. – III.	27 585	10 577	12 333	3 058	16 132	24 570	45 115
IV. – VI.	29 587	10 706	14 971	1 926	21 317	29 473	49 034
VII. – IX.	26 452	10 722	15 203	-3 642	35 482	29 739	54 477
X. – XII.	31 457	11 152	14 155	3 638	20 476	31 081	49 796
2004. I. – III.	29 268	10 796	13 857	3 399	17 431	26 409	48 343
IV. – VI.	31 381	11 205	16 643	2 346	22 370	31 223	52 720
VII. – IX.	28 041	11 095	15 830	-4 033	38 599	31 133	58 399
X. – XII.	33 410	11 578	14 537	3 230	22 505	31 895	53 365
2005. I. – III.	30 975	11 213	14 186	3 994	17 856	27 293	50 930
IV. – VI.	33 821	11 616	17 352	3 360	24 333	33 512	56 969
VII. – IX.	30 056	11 751	17 106	-4 344	41 585	32 805	63 349
X. – XII.	35 724	12 112	16 747	3 273	24 050	34 122	57 783
2006. I. – III.	33 272	11 879	17 197	5 551	20 665	32 539	56 024
IV. – VI.	35 778	12 405	19 587	3 297	26 010	35 834	61 244
VII. – IX.	32 184	12 398	19 508	-3 490	43 896	36 067	68 429

1) Statistička je diskrepancija uključena. *1) Including statistical discrepancy*
2) Tržišne cijene *2) Market prices*

15-9. TROMJESEČNI OBRAČUN BRUTO DOMAĆEG PROIZVODA PO KATEGORIJAMA POTROŠNJE, STALNE CIJENE (1997.)
QUARTERLY GROSS DOMESTIC PRODUCT, BY TYPE OF EXPENDITURE, AT CONSTANT (1997) PRICES

u mil. kuna
Mln kuna

	Finalna potrošnja *Final consumption expenditure*		Investicije u kapital *Gross fixed capital formation*	Promjene zaliha[1] *Changes in Inventories[1]*	Izvoz roba i usluga *Exports of goods and services*	Uvoz roba i usluga *Imports of goods and services*	Bruto domaći proizvod[2] *Gross domestic product[2]*
	osobna potrošnja *Households*	državna potrošnja *Government*					
	1	2	3	4	5	6	7 = 1+2+3+4+5-6
2001.	80 897	31 246	30 363	1 852	64 397	73 566	135 189
2002.	87 147	32 777	34 587	6 461	65 202	83 444	142 730
2003.	91 151	33 210	43 115	3 721	72 660	93 506	150 351
2004.	94 667	33 108	44 991	3 487	76 560	96 753	156 060
2005.	97 916	33 383	47 171	4 354	80 064	100 143	162 746
2002. I. – III.	20 973	8 173	7 333	2 714	11 194	17 600	32 787
IV. – VI.	22 221	8 122	9 239	2 144	15 336	21 676	35 386
VII. – IX.	20 118	8 075	9 200	-1 434	24 773	21 978	38 753
X. – XII.	23 835	8 407	8 816	3 037	13 899	22 190	35 804
2003. I. – III.	22 096	8 431	9 030	2 284	12 903	19 906	34 838
IV. – VI.	23 366	8 314	11 732	1 463	16 786	23 963	37 697
VII. – IX.	20 902	8 068	11 615	-2 707	27 193	24 529	40 543
X. – XII.	24 787	8 397	10 738	2 681	15 778	25 108	37 273
2004. I. – III.	22 961	8 295	9 837	2 565	13 729	21 081	36 307
IV. – VI.	24 243	8 372	12 641	1 682	17 439	25 248	39 129
VII. – IX.	21 728	8 091	11 678	-2 875	28 698	25 317	42 003
X. – XII.	25 735	8 350	10 835	2 114	16 695	25 107	38 621
2005. I. – III.	23 516	8 289	9 868	2 963	13 861	21 532	36 964
IV. – VI.	25 309	8 458	13 046	2 403	18 608	26 717	41 107
VII. – IX.	22 545	8 168	12 354	-3 065	30 090	25 893	44 200
X. – XII.	26 547	8 469	11 903	2 053	17 505	26 001	40 475
2006. I. – III.	24 446	8 368	11 651	3 939	15 802	25 007	39 198
IV. – VI.	25 832	8 606	14 142	2 269	19 580	27 835	42 594
VII. – IX.	23 416	8 290	13 503	-2 372	30 745	27 314	46 268

1) Statistička je diskrepancija uključena. *1) Including statistical discrepancy*
2) Tržišne cijene *2) Market prices*

15-10. TROMJESEČNI OBRAČUN BRUTO DOMAĆEG PROIZVODA PO KATEGORIJAMA POTROŠNJE, STALNE CIJENE (1997.), STOPE RASTA, ODNOS PREMA ISTOM TROMJESEČJU PRETHODNE GODINE
QUARTERLY GROSS DOMESTIC PRODUCT, BY TYPE OF EXPENDITURE, AT CONSTANT (1997) PRICES GROWTH RATES, COMPARISON WITH CORRESPONDING QUARTER OF PREVIOUS YEAR

%

	Finalna potrošnja *Final consumption expenditure*		Investicije u kapital *Gross fixed capital formation*	Izvoz roba i usluga *Exports of goods and services*	Uvoz roba i usluga *Imports of goods and services*	Bruto domaći proizvod[1)] *Gross domestic product[1)]*
	osobna potrošnja *Households*	državna potrošnja *Government*				
	1	2	3	4	5	6 = 1+2+3+4-5
2001.	4,5	-6,2	7,1	8,1	9,8	4,4
2002.	7,7	4,9	13,9	1,2	13,4	5,6
2003.	4,6	1,3	24,7	11,4	12,1	5,3
2004.	3,9	-0,3	4,4	5,4	3,5	3,8
2005.	3,4	0,8	4,8	4,6	3,5	4,3
2002. I. – III.	7,5	2,0	11,5	-0,7	10,6	4,6
IV. – VI.	7,3	4,0	11,4	7,8	7,5	4,3
VII. – IX.	7,9	7,4	20,2	-1,1	18,5	7,0
X. – XII.	8,3	6,3	12,4	0,4	17,2	6,2
2003. I. – III.	5,4	3,2	23,1	15,3	13,1	6,3
IV. – VI.	5,2	2,4	27,0	9,5	10,6	6,5
VII. – IX.	3,9	-0,1	26,3	9,8	11,6	4,6
X. – XII.	4,0	-0,1	21,8	13,5	13,2	4,1
2004. I. – III.	3,9	-1,6	8,9	6,4	5,9	4,2
IV. – VI.	3,8	0,7	7,7	3,9	5,4	3,8
VII. – IX.	4,0	0,3	0,5	5,5	3,2	3,6
X. – XII.	3,8	-0,6	0,9	5,8	0,0	3,6
2005. I. – III.	2,4	-0,1	0,3	1,0	2,1	1,8
IV. – VI.	4,4	1,0	3,2	6,7	5,8	5,1
VII. – IX.	3,8	1,0	5,8	4,9	2,3	5,2
X. – XII.	3,2	1,4	9,9	4,9	3,6	4,8
2006. I. – III.	4,0	1,0	18,1	14,0	16,1	6,0
IV. – VI.	2,1	1,7	8,4	5,2	4,2	3,6
VII. – IX.	3,9	1,5	9,3	2,2	5,5	4,7

1) Tržišne cijene *1) Market prices*

15-11. TROMJESEČNI OBRAČUN BRUTO DOMAĆEG PROIZVODA PO KATEGORIJAMA POTROŠNJE, STALNE CIJENE (1997.), TROMJESEČNI BAZIČNI INDEKSI, PROSJEK 1997. = 100
QUARTERLY GROSS DOMESTIC PRODUCT, BY TYPE OF EXPENDITURE, AT CONSTANT (1997) PRICES QUARTERLY BASIC INDICES, AVERAGE 1997 = 100

	Finalna potrošnja *Final consumption expenditure*		Investicije u kapital *Gross fixed capital formation*	Izvoz roba i usluga *Exports of goods and services*	Uvoz roba i usluga *Imports of goods and services*	Bruto domaći proizvod[1)] *Gross domestic product[1)]*
	osobna potrošnja *Households*	državna potrošnja *Government*				
	1	2	3	4	5	6 = 1+2+3+4-5
2001.	105,0	97,1	101,4	126,6	104,6	109,2
2002.	113,1	101,8	115,5	128,2	118,6	115,3
2003.	118,3	103,2	144,0	142,8	132,9	121,4
2004.	122,9	102,9	150,3	150,5	137,5	126,0
2005.	127,1	103,7	157,6	157,4	142,3	131,4
2002. I. – III.	108,9	101,6	98,0	88,0	100,1	105,9
IV. – VI.	115,4	101,0	123,4	120,6	123,2	114,3
VII. – IX.	104,5	100,4	122,9	194,8	125,0	125,2
X. – XII.	123,8	104,5	117,8	109,3	126,2	115,7
2003. I. – III.	114,7	104,8	120,7	101,5	113,2	112,6
IV. – VI.	121,3	103,3	156,8	132,0	136,2	121,8
VII. – IX.	108,5	100,3	155,2	213,8	139,5	131,0
X. – XII.	128,7	104,4	143,5	124,1	142,8	120,4
2004. I. – III.	119,2	103,1	131,4	107,9	119,9	117,3
IV. – VI.	125,9	104,1	168,8	137,1	143,6	126,4
VII. – IX.	112,8	100,6	156,0	225,6	143,9	135,7
X. – XII.	133,6	103,8	144,8	131,3	142,8	124,8
2005. I. – III.	122,1	103,0	131,9	109,0	122,4	119,4
IV. – VI.	131,4	105,1	174,2	146,3	151,9	132,8
VII. – IX.	117,1	101,5	165,1	236,6	147,2	142,8
X. – XII.	137,9	105,3	159,1	137,6	147,8	130,8
2006. I. – III.	126,9	104,0	155,7	124,2	142,2	126,6
IV. – VI.	134,1	107,0	189,0	153,9	158,3	137,6
VII. – IX.	121,6	103,0	180,4	241,7	155,3	149,5

1) Tržišne cijene *1) Market prices*

15-12. TROMJESEČNI OBRAČUN BRUTO DODANE VRIJEDNOSTI I BRUTO DOMAĆEG PROIZVODA, TEKUĆE CIJENE
QUARTERLY GROSS VALUE ADDED AND GROSS DOMESTIC PRODUCT, AT CURRENT PRICES

u mil. kuna
Mln kuna

	NKD 2002.								Usluge financijskog posredovanja indirektno mjerene (UFPIM)	Bruto dodana vrijednost (bazične cijene)	Porezi na proizvode minus subvencije na proizvode	Bruto domaći proizvod (tržišne cijene)
	A, B	C, D, E	F	G	H	I	J, K	L, M, N, O, P				
	Poljopriv-reda, lov, šumarstvo i ribarstvo *Agriculture, hunting, forestry and Fishing*	Rudarstvo, vađenje, prerađivačka industrija, opskrba električnom energijom, plinom i vodom *Mining, quarrying, Manufac-turing, Electricity, gas and water supply*	Građevi-narstvo *Construction*	Trgovina na veliko i na malo; popravak motornih vozila i motocikla te predmeta za osobnu uporabu i kućanstvo *Wholesale and retail trade; repair of motor vehicles, motorcycles and personal and household goods*	Hoteli i restorani *Hotels and restaurants*	Prijevoz, skladištenje i veze *Transport, storage and communi-cation*	Financijsko posredovanje, poslovanje nekretninama, iznajmljivanje i poslovne usluge *Financial intermediation, Real estate, renting and business activities*	Javna uprava i obrana, soc. osiguranje, obrazovanje, zdravstv. zaštita i soc. skrb, ostale društvene, soc. i osobne uslužne djelatnosti i aktivnosti kućanstva *Public adminis-tration and defence; Compulsory social security, Education, health and social work, other Community, social and personal services and Activities of households*	*Financial Intermediation Services Indirectly Measured (FISIM)*	*Gross Value Added (basic prices)*	*Taxes on products less subsidies on products*	*Gross domestic product (market prices)*
	1	2	3	4	5	6	7	8	9	10=(1 do 9)	11	12=10+11
2001.	12 482	33 858	6 832	15 955	4 761	13 821	21 260	30 090	-4 779	134 281	31 358	165 639
2002.	13 293	35 195	8 094	19 792	5 529	14 991	24 351	32 032	-5 503	147 774	33 457	181 231
2003.	11 880	38 607	10 621	23 319	6 389	16 248	28 673	33 601	-6 472	162 866	35 556	198 422
2004.	12 585	41 339	11 732	24 781	6 813	17 798	31 029	35 925	-7 077	174 925	37 901	212 826
2005.	13 176	45 587	12 493	26 687	7 477	19 206	34 176	37 886	-8 043	188 644	40 387	229 031
2002. I. – III.	3 236	8 711	2 012	4 175	626	3 177	5 900	7 796	-1 218	34 415	6 805	41 220
IV. – VI.	3 576	8 348	2 046	4 919	1 488	3 448	6 260	7 610	-1 390	36 305	8 092	44 397
VII. – IX.	3 292	9 296	2 088	5 377	2 460	4 751	5 817	8 182	-1 330	39 934	9 879	49 813
X. – XII.	3 189	8 840	1 949	5 321	956	3 614	6 374	8 444	-1 565	37 121	8 680	45 801
2003. I. – III.	2 914	9 609	2 492	5 130	695	3 359	6 846	8 332	-1 370	38 007	7 108	45 115
IV. – VI.	3 104	9 446	2 752	5 872	1 746	3 772	7 439	7 953	-1 668	40 417	8 617	49 034
VII. – IX.	2 915	10 325	2 856	6 348	2 908	5 133	6 885	8 616	-1 602	44 384	10 093	54 477
X. – XII.	2 946	9 227	2 521	5 969	1 040	3 983	7 503	8 700	-1 832	40 057	9 739	49 796
2004. I. – III.	2 983	10 006	2 927	5 461	786	3 736	7 345	8 804	-1 501	40 548	7 795	48 343
IV. – VI.	3 354	9 963	3 153	6 201	1 876	4 190	7 891	8 589	-1 841	43 375	9 345	52 720
VII. – IX.	3 138	11 218	3 072	6 801	3 058	5 560	7 432	9 305	-1 780	47 804	10 595	58 399
X. – XII.	3 110	10 153	2 580	6 318	1 093	4 311	8 362	9 227	-1 955	43 198	10 167	53 365
2005. I. – III.	3 029	10 860	3 009	5 744	826	3 981	8 063	9 257	-1 682	43 087	7 843	50 930
IV. – VI.	3 478	11 232	3 240	6 818	1 996	4 528	8 711	9 069	-2 085	46 986	9 983	56 969
VII. – IX.	3 327	12 289	3 294	7 433	3 420	5 919	8 023	9 809	-2 003	51 511	11 838	63 349
X. – XII.	3 343	11 205	2 950	6 692	1 235	4 779	9 379	9 751	-2 273	47 060	10 723	57 783
2006. I. – III.	3 328	11 784	3 470	6 139	908	4 447	9 182	9 902	-1 963	47 196	8 828	56 024
IV. – VI.	3 725	11 795	3 699	7 370	2 254	4 898	9 800	9 701	-2 393	50 848	10 396	61 244
VII. – IX.	3 541	13 512	3 748	7 924	3 649	6 479	9 156	10 464	-2 335	56 139	12 290	68 429

16-1. ISPLATE ZA INVESTICIJE U DUGOTRAJNU IMOVINU PREMA OSNOVNIM OBLICIMA FINANCIRANJA I DJELATNOSTI INVESTITORA PREMA NKD-u 2002. U 2005.
PAYMENTS FOR GROSS FIXED CAPITAL FORMATION, BY MAIN FORMS OF INVESTMENT AND BY ACTIVITY OF INVESTOR, ACCORDING TO NKD 2002., 2005

u tis. kuna
Thousand kuna

Djelatnost investitora	Investicije u dugotrajnu imovinu *Gross fixed capital formation in fixed assets*					*Activity of investor*
	ukupno *Total*	iz vlastitih sredstava *From own financial assets*	iz udruženih sredstava *From joint assets*	iz financijskih kredita *From financial credits*	iz sredstava fondova i proračuna *From assets of funds and budgets*	
Ukupno	58 988 319	32 235 920	894 606	18 045 449	7 812 344	*Total*
A Poljoprivreda, lov i šumarstvo	1 472 297	1 186 453	10 000	249 839	26 005	*A Agriculture, hunting and forestry*
B Ribarstvo	37 859	20 982	322	16 555	-	*B Fishing*
C Rudarstvo i vađenje	791 875	151 084	1 568	639 223	-	*C Mining and quarrying*
D Prerađivačka industrija	8 090 892	6 551 324	61 295	1 469 891	8 382	*D Manufacturing*
E Opskrba električnom energijom, plinom i vodom	4 256 844	2 799 421	265 430	652 650	539 343	*E Electricity, gas and water supply*
F Građevinarstvo	7 166 316	2 878 748	41 077	3 446 922	799 569	*F Construction*
G Trgovina na veliko i na malo; popravak motornih vozila i motocikla te predmeta za osobnu uporabu i kućanstvo	8 224 152	5 575 957	56 258	2 566 075	25 862	*G Wholesale and retail trade; repair of motor vehicles, motorcycles and personal and household goods*
H Hoteli i restorani	2 379 849	1 037 055	16 042	1 302 399	24 353	*H Hotels and restaurants*
I Prijevoz, skladištenje i veze	6 507 121	3 803 086	690	1 849 728	853 617	*I Transport, storage and communication*
J Financijsko posredovanje	4 454 979	2 483 069	169 829	1 782 921	19 160	*J Financial intermediation*
K Poslovanje nekretninama, iznajmljivanje i poslovne usluge	6 343 646	2 598 420	110 858	2 773 662	860 706	*K Real estate, renting and business activities*
L Javna uprava i obrana; obvezno socijalno osiguranje	6 483 671	1 799 073	139 688	583 479	3 961 431	*L Public administration and defence; compulsory social security*
M Obrazovanje	448 673	211 045	1 025	37 011	199 592	*M Education*
N Zdravstvena zaštita i socijalna skrb	873 097	283 189	2 459	379 961	207 488	*N Health and social work*
O Ostale društvene, socijalne i osobne uslužne djelatnosti	1 457 048	857 014	18 065	295 133	286 836	*O Other community, social and personal service activities*
P Djelatnosti kućanstava	-	-	-	-	-	*P Activities of households*
Q Izvanteritorijalne organizacije i tijela	-	-	-	-	-	*Q Extra-territorial organizations and bodies*

16-2. OSTVARENE INVESTICIJE U DUGOTRAJNU IMOVINU PREMA TEHNIČKOJ STRUKTURI I DJELATNOSTI INVESTITORA PREMA NKD-u 2002. U 2005.
GROSS FIXED CAPITAL FORMATION IN FIXED ASSETS, BY TECHNICAL COMPOSITION AND ACTIVITY OF INVESTOR, ACCORDING TO NKD 2002., 2005

u tis. kuna
Thousand kuna

Djelatnost investitora	Ostvarene investicije *Gross fixed capital formation*	Tehnička struktura *Technical composition*				*Activity of investor*
		građevinski radovi *Construction works*	oprema *Equipment*		ostalo *Other*	
			domaća *Domestic*	uvozna *Imported*		
Ukupno	59 209 772	31 215 498	7 615 526	14 883 906	5 494 842	*Total*
A Poljoprivreda, lov i šumarstvo	1 470 803	425 500	123 397	167 487	754 419	*A Agriculture, hunting and forestry*
B Ribarstvo	39 142	13 884	12 780	9 340	3 138	*B Fishing*
C Rudarstvo i vađenje	818 444	30 346	88 647	668 278	31 173	*C Mining and quarrying*
D Prerađivačka industrija	8 056 289	2 437 824	1 750 206	3 254 906	613 353	*D Manufacturing*
E Opskrba električnom energijom, plinom i vodom	4 466 337	2 912 977	1 116 592	371 822	64 946	*E Electricity, gas and water supply*
F Građevinarstvo	7 264 063	5 595 748	399 909	756 626	511 780	*F Construction*
G Trgovina na veliko i na malo; popravak motornih vozila i motocikla te predmeta za osobnu uporabu i kućanstvo	8 325 257	3 987 081	894 193	2 296 640	1 147 343	*G Wholesale and retail trade; repair of motor vehicles, motorcycles and personal and household goods*
H Hoteli i restorani	2 339 014	1 665 329	316 661	191 871	165 153	*H Hotels and restaurants*
I Prijevoz, skladištenje i veze	6 230 222	2 307 940	1 427 013	1 645 739	849 530	*I Transport, storage and communication*
J Financijsko posredovanje	4 195 705	710 131	303 772	2 814 525	367 277	*J Financial intermediation*
K Poslovanje nekretninama, iznajmljivanje i poslovne usluge	6 689 507	4 272 966	318 036	1 553 332	545 173	*K Real estate, renting and business activities*
L Javna uprava i obrana; obvezno socijalno osiguranje	6 500 449	5 432 358	303 416	420 570	344 105	*L Public administration and defence; compulsory social security*
M Obrazovanje	457 608	197 964	139 961	111 242	8 441	*M Education*
N Zdravstvena zaštita i socijalna skrb	916 451	518 815	128 191	260 269	9 176	*N Health and social work*
O Ostale društvene, socijalne i osobne uslužne djelatnosti	1 440 481	706 635	292 752	361 259	79 835	*O Other community, social and personal service activities*
P Djelatnosti kućanstava	-	-	-	-	-	*P Activities of households*
Q Izvanteritorijalne organizacije i tijela	-	-	-	-	-	*Q Extra-territorial organizations and bodies*

16-3. OSTVARENE INVESTICIJE U NOVU DUGOTRAJNU IMOVINU PREMA TEHNIČKOJ STRUKTURI I NAMJENI INVESTICIJA PREMA NKD-u 2002. U 2005.
GROSS FIXED CAPITAL FORMATION IN NEW FIXED ASSETS, BY TECHNICAL COMPOSITION AND PURPOSE OF INVESTMENT, ACCORDING TO NKD 2002., 2005

u tis. kuna
Thousand kuna

Namjena investicija	Ostvarene investicije *Gross fixed capital formation*	Tehnička struktura *Technical composition*				*Purpose of investment*
		građevinski radovi *Construction works*	oprema *Equipment*		ostalo *Other*	
			domaća *Domestic*	uvozna *Imported*		
Ukupno	52 733 168	28 732 306	7 121 759	14 164 701	2 714 402	*Total*
A Poljoprivreda, lov i šumarstvo	1 285 700	317 842	106 901	146 434	714 523	*A Agriculture, hunting and forestry*
B Ribarstvo	27 421	5 430	12 906	8 247	838	*B Fishing*
C Rudarstvo i vađenje	1 742 699	424 774	73 148	1 209 643	35 134	*C Mining and quarrying*
D Prerađivačka industrija	6 217 030	1 719 331	1 586 837	2 631 061	279 801	*D Manufacturing*
E Opskrba električnom energijom, plinom i vodom	4 676 968	3 193 095	1 084 545	351 035	48 293	*E Electricity, gas and water supply*
F Građevinarstvo	9 591 305	8 489 993	346 716	678 038	76 558	*F Construction*
G Trgovina na veliko i na malo; popravak motornih vozila i motocikla te predmeta za osobnu uporabu i kućanstvo	6 586 763	3 356 690	839 573	2 201 852	188 648	*G Wholesale and retail trade; repair of motor vehicles, motorcycles and personal and household goods*
H Hoteli i restorani	2 295 958	1 752 099	322 449	156 152	65 258	*H Hotels and restaurants*
I Prijevoz, skladištenje i veze	5 740 001	2 086 767	1 376 663	1 507 587	768 984	*I Transport, storage and communication*
J Financijsko posredovanje	3 449 707	425 398	243 975	2 573 735	206 599	*J Financial intermediation*
K Poslovanje nekretninama, iznajmljivanje i poslovne usluge	4 997 429	3 225 027	247 944	1 446 323	78 135	*K Real estate, renting and business activities*
L Javna uprava i obrana; obvezno socijalno osiguranje	1 147 797	447 960	210 435	325 568	163 834	*L Public administration and defence; compulsory social security*
M Obrazovanje	1 058 029	778 654	159 162	114 574	5 639	*M Education*
N Zdravstvena zaštita i socijalna skrb	1 241 823	675 536	175 063	382 978	8 246	*N Health and social work*
O Ostale društvene, socijalne i osobne uslužne djelatnosti	2 674 538	1 833 710	335 442	431 474	73 912	*O Other community, social and personal service activities*
P Djelatnosti kućanstava	-	-	-	-	-	*P Activities of households*
Q Izvanteritorijalne organizacije i tijela	-	-	-	-	-	*Q Extra-territorial organizations and bodies*

16-4. OSTVARENE INVESTICIJE U NOVU DUGOTRAJNU IMOVINU PREMA KARAKTERU GRADNJE, TEHNIČKOJ STRUKTURI I LOKACIJI OBJEKATA[1)] U 2005.
GROSS FIXED CAPITAL FORMATION IN NEW FIXED ASSETS BY KIND OF CONSTRUCTION, TECHNICAL COMPOSITION AND LOCALITY OF OBJECT[1)], 2005

u tis. kuna
Thousand kuna

	Karakter gradnje *Kind of construction*			Vrijednost ostvarenih investicija *Value of gross fixed capital formation*	Tehnička struktura *Technical composition*			
	novi kapaciteti *New capacities*	proširenje, rekonstrukcija i modernizacija *Expansion, reconstruction and renovation*	zamjena *Replacement*		građevinski radovi *Construction works*	oprema *Equipment*		ostalo *Other*
						domaća *Domestic*	uvozna *Imported*	
Republika Hrvatska *Republic of Croatia*	32 001 705	16 075 132	4 656 331	52 733 168	28 732 306	7 121 759	14 164 701	2 714 402
Zagrebačka županija *County of Zagreb*	939 192	716 000	235 069	1 890 261	1 146 809	324 928	333 538	84 986
Krapinsko-zagorska županija *County of Krapina-Zagorje*	1 379 718	359 405	34 930	1 774 053	1 524 896	108 969	129 466	10 722
Sisačko-moslavačka županija *County of Sisak Moslavina*	611 263	442 978	177 728	1 231 969	654 563	329 141	161 469	86 796
Karlovačka županija *County of Karlovac*	474 396	265 036	89 277	828 709	405 264	177 592	196 730	49 123
Varaždinska županija *County of Varaždin*	744 441	571 742	130 773	1 446 956	870 564	253 155	281 455	41 782
Koprivničko-križevačka županija *County of Koprivnica-Križevci*	401 374	389 944	70 215	861 533	533 437	172 115	120 580	35 401
Bjelovarsko-bilogorska županija *County of Bjelovar-Bilogora*	444 144	160 359	45 711	650 214	304 775	122 595	174 538	48 306
Primorsko-goranska županija *County of Primorje-Gorski kotar*	2 605 209	1 470 474	559 180	4 634 863	2 922 015	710 978	862 699	139 171
Ličko-senjska županija *County of Lika-Senj*	952 097	203 004	38 671	1 193 772	911 163	91 913	101 379	89 317
Virovitičko-podravska županija *County of Virovitica-Podravina*	183 572	139 452	30 212	353 236	227 683	37 147	68 542	19 864
Požeško-slavonska županija *County of Požega-Slavonia*	178 959	148 710	80 434	408 103	185 979	82 376	98 985	40 763
Brodsko-posavska županija *County of Slavonski Brod-Posavina*	383 603	251 847	73 842	709 292	434 646	122 736	124 066	27 844
Zadarska županija *County of Zadar*	2 844 715	637 094	91 819	3 573 628	2 865 379	277 158	333 448	97 643
Osječko-baranjska županija *County of Osijek-Baranja*	1 426 348	693 633	251 611	2 371 592	1 398 308	360 387	480 381	132 516
Šibensko-kninska županija *County of Šibenik-Knin*	414 870	347 239	79 257	841 366	523 232	111 895	189 184	17 055
Vukovarsko-srijemska županija *County of Vukovar-Sirmium*	1 099 256	414 262	94 447	1 607 965	1 246 405	170 444	109 578	81 538
Splitsko-dalmatinska županija *County of Split-Dalmatia*	2 093 224	1 012 538	424 855	3 530 617	2 232 138	519 506	646 504	132 469
Istarska županija *County of Istria*	2 211 408	1 046 425	511 991	3 769 824	2 470 439	412 116	754 465	132 804
Dubrovačko-neretvanska županija *County of Dubrovnik-Neretva*	419 396	534 249	111 361	1 065 006	709 297	205 646	120 082	29 981
Međimurska županija *County of Međimurje*	503 365	162 374	137 918	803 657	466 896	150 813	174 270	11 678
Grad Zagreb *City of Zagreb*	10 594 811	5 854 758	1 372 220	17 821 789	6 531 619	2 335 188	7 562 799	1 392 183
Neraspoređeno *Not elsewhere classified*	1 096 344	253 609	14 810	1 364 763	166 799	44 961	1 140 543	12 460

1) Podaci su prikazani prema teritorijalnom ustroju na dan 31. prosinca 2005. (NN, br.10/97., 124/97., 68/98., 117/99., 128/99., 129/00., 92/01., 83/02., 25/03., 107/03., 175/03.).

1) Data have been presented according to the territorial constitution as on 31 December 2005 (NN, Nos.10/97, 124/97, 68/98, 117/99, 128/99, 129/00, 92/01, 83/02, 25/03, 107/03 and 175/03).

17-1. OTKUP I PRODAJA PROIZVODA POLJOPRIVREDE, ŠUMARSTVA I RIBARSTVA[1)]
PURCHASE AND SALE OF AGRICULTURAL, FORESTRY AND FISHING PRODUCTS[1)]

	2004.	2005.	XII. 2005. ukupno *Total*	XII. 2006. ukupno *Total*	XII. 2006. otkup od obiteljskih poljoprivrednih gospodarstava *Purchase from private family farms*	XII. 2006. prodaja iz vlastite proizvodnje pravnih osoba *Sale from own production of legal entities*	
Vrijednosti otkupa i prodaje, tis. kuna *Value of purchase and sale, thousand kuna*							
Ukupno	5 857 413	5 790 236	558 318	645 784	159 247	486 537	*Total*
Žitarice	1 009 537	677 933	72 230	45 635	12 632	33 003	*Cereals*
Povrće	7 716	6 602	806	1 368	171	1 197	*Vegetables*
Uljano sjemenje i plodovi	277 370	187 295	11 285	9 883	1 897	7 986	*Oil seeds and fruits*
Neprerađeni duhan	161 193	131 992	1 140	6 593	6 593	-	*Unmanufactured tobacco*
Bilje za proizvodnju šećera	223 250	177 327	49 379	50 374	10 985	39 389	*Plants used for sugar manufacturing*
Slama i krmivo	4 630	19 877	637	543	84	459	*Straw and forage*
Bilje za uporabu u parfumeriji, farmaciji i sl. svrhe	12 297	13 143	139	511	78	433	*Plants for use in perfumery, pharmacy and similar purposes*
Ostalo povrće, svježe ili rashlađeno	55 782	52 992	3 079	4 980	1 826	3 154	*Other vegetables, fresh or chilled*
Živo bilje, sadnice i rezano cvijeće	13 749	14 950	1 214	4 414	-	4 414	*Living plants, seedlings and cut flowers*
Grožđe	160 600	113 369	1 683	-	-	-	*Grapes*
Ostalo voće, orasi i sl. koštuničavo voće	42 253	58 051	2 875	4 718	2 908	1 810	*Other fruits, nuts and similar stone fruits*
Vino	221 920	225 204	33 611	36 229	-	36 229	*Wine*
Maslinovo ulje	5 399	8 554	2 065	1 985	906	1 079	*Olive oil*
Goveda, živa	292 117	299 716	26 908	39 254	8 666	30 588	*Cattle, live*
Sirovo kravlje mlijeko	886 987	1 124 086	90 034	104 041	93 729	10 312	*Raw cow's milk*
Ovce, koze, konji, magarci, mule i mazge, živi	8 073	4 752	443	593	424	169	*Sheep, goats, horses, donkeys, mules and hinnies, live*
Sirovo ovčje i kozje mlijeko	10 108	17 791	6	-	-	-	*Raw sheep's and goat's milk*
Vuna i životinjska dlaka	1	656	-	-	-	-	*Wool and animal coat*
Svinje, žive	552 939	585 061	56 917	66 075	6 599	59 476	*Pigs, live*
Perad, živa	338 780	368 623	19 097	25 340	8 877	16 463	*Poultry, live*
Jaja u ljusci	150 299	153 676	16 929	14 801	-	14 801	*Eggs in shell*
Ostale životinje, žive	7 160	-	-	-	-	-	*Other animals, live*
Proizvodi ostalih životinja	15 242	10 834	823	1 215	1 098	117	*Products of other animals*
Sirova krzna i raznovrsne sirove kože	1 761	476	43	223	109	114	*Raw furs and various raw hides and skins*
Grubo obrađeno drvo	1 192 886	1 276 881	76 928	88 581	204	88 377	*Wood in the rough*
Ribe, svježe ili rashlađene	196 715	256 422	89 784	137 547	1 053	136 494	*Fish, fresh or chilled*
Ljuskavci, kamenice i drugo	8 650	3 973	263	881	408	473	*Crustaceans, oysters and other*
Prosječne cijene odabranih proizvoda poljoprivrede, šumarstva i ribarstva pri proizvođačima u kunama *Average prices of selected agricultural, forestry and fishing product by producers, kuna*							
Pšenica, t[2)]	1 019,73	931,95	955,82	906,97	851,05	907,58	*Wheat, t[2)]*
Kukuruz, t[2)]	752,69	662,84	642,00	775,99	764,38	784,11	*Maize, t[2)]*
Krumpir, kasni, konzumni, kg	1,31	1,14	0,95	1,20	1,80	1,14	*Potatoes, late, consumer, kg*
Suncokret, t	1 552,17	1 326,22	1 216,20	1 450,42	1 390,22	1 475,12	*Sunflower seed, t*
Duhan, t	12 943,06	13 093,09	14 614,59	14 363,43	14 363,43	-	*Tobacco, t*
Šećerna repa, t	267,13	250,79	254,42	249,92	249,00	250,17	*Sugar beet, t*
Grožđe, kg[3)]	5,02	6,08	5,20	-	-	-	*Grapes, kg[3)]*
Jabuke, kg[3)]	2,28	2,24	2,20	2,18	2,28	2,08	*Apples, kg[3)]*
Vino, l	10,50	11,37	14,9	6,60	-	6,60	*Wine, l*
Junad, za klanje, kg	12,26[4)]	13,92	13,65	12,47	11,98	12,56	*Bovine yearlings, for slaughtering, kg*
Sirovo kravlje mlijeko, l	1,98	2,05	2,12	2,08	2,06	2,34	*Raw cow's milk, l*
Ostale svinje teže od 50 kg, kg	9,86	10,54	9,90	9,03	9,58	9,00	*Pigs, over 50 kg of weight, kg*
Tovljeni pilići, kg	8,19	8,02	7,95	7,36	8,07	6,50	*Broilers, kg*
Ostala jaja (konzumna), kom.	0,63	0,67	0,68	0,66	-	0,66	*Other eggs (consumer), p/st*
Trupci listača, m^3	539,20	541,76	512,09	591,49	615,70	591,41	*Logs from broad-leaved trees,m^3*

1) Vidi Metodološka objašnjenja
2) Podaci se odnose samo na merkantilni proizvod.
3) Grožđe i jabuke za preradu i jelo.
4) Uključena junad za sve namjene.

1) See Notes on Methodology
2) Data relate to mercantile product only.
3) Grapes and apples for processing and eating
4) Including bovine yearlings, for all purposes

17-2. PROIZVODNJA ŠUMSKIH PROIZVODA
PRODUCTION OF FOREST PRODUCTS

u m^3
m^3

	Dugo drvo četinjača *Long coniferous wood*		Prostorno drvo četinjača *Cord coniferous wood*		Dugo drvo listača *Long broadleaf wood*		Prostorno drvo listača *Cord broadleaf wood*		Ogrjevno drvo četinjača *Coniferous firewood*		Ogrjevno drvo listača *Broadleaf firewood*	
	državne šume *State-owned forests*	privatne šume *Privately-owned forests*	državne šume *State-owned forests*	privatne šume *Privately-owned forests*	državne šume *State-owned forests*	privatne šume *Privately-owned forests*	državne šume *State-owned forests*	privatne šume *Privately-owned forests*	državne šume *State-owned forests*	privatne šume *Privately-owned forests*	državne šume *State-owned forests*	privatne šume *Privately-owned forests*
2001.	367 183	27 818	66 821	171	1 503 637	39 055	707 646	8 424	113 932	1 637	598 369	32 428
2002.	394 411	26 548	58 099	28	1 510 354	37 153	850 435	8 650	44 608	164	674 907	34 658
2003.	426 518	25 664	61 767	115	1 560 827	42 194	740 851	10 278	17 779	687	918 096	42 716
2004.	465 560	16 884	74 606	130	1 548 126	43 416	725 602	11 988	17 669	434	885 680	50 786
2005.	479 212	11 275	111 371	92	1 651 082	39 025	864 087	14 784	19 289	1 282	827 621	59 136
2004. I. – III.	49 469	962	6 318	20	486 840	10 098	153 681	2 533	2 136	7	204 772	7 835
IV. – VI.	164 728	3 840	15 780	20	228 680	13 919	155 921	5 376	5 315	40	213 915	9 705
VII. – IX.	156 983	7 109	30 860	38	390 070	8 119	236 063	2 642	5 298	52	255 224	19 787
X. – XII.	94 380	4 973	21 648	52	442 536	11 280	179 937	1 437	4 920	335	211 769	13 459
2005. I. – III.	93 922	869	6 374	0	507 746	6 445	141 408	839	2 061	834	137 258	6 696
IV. – VI.	151 271	4 298	25 202	37	261 038	14 145	216 762	7 374	5 467	4	245 712	14 822
VII. – IX.	152 908	3 768	55 112	53	300 635	7 056	225 115	4 036	4 780	48	219 282	20 103
X. – XII.	81 111	2 340	24 683	2	581 663	11 379	280 802	2 535	6 981	396	225 369	17 515
2006. I. – III.	62 429	935	14 131	0	655 876	11 406	258 101	1 057	3 331	1 889	214 181	8 055
IV. – VI.	175 558	4 526	35 483	0	302 239	11 352	219 986	750	3 880	48	187 855	17 152
VII. – IX.	160 031	6 342	47 290	8	335 250	11 170	278 583	1 916	6 773	59	204 238	28 664

18-1. ULOV I PROIZVODNJA MORSKE RIBE, LJUSKAVACA, KAMENICA I OSTALIH MEKUŠACA I ŠKOLJKAŠA
CATCHES AND PRODUCTION OF SEA-FISH, CRUSTACEANS, OYSTERS AND OTHER MOLLUSCS AND SHELL-FISH

u tonama
Tonnes

	Ukupno *Total*	Plava riba *Pelagic fish*	Ostale ribe *Other fish*	Ljuskavci *Crustaceans*	Kamenice, ostali mekušci i školjkaši *Oysters, other molluscs and shell-fish*	
2001.	25 698	15 892	4 649	308	4 849	*2001*
2002.	29 155	21 728	4 124	204	3 099	*2002*
2003.	26 181	19 593	3 880	184	2 524	*2003*
2004.	39 954	29 951	5 880	274	3 849	*2004*
2005.	44 111	32 046	7 623	258	4 184	*2005*
Ø 2001. – 2005.	33 020	23 842	5 231	246	3 701	*Ø 2001 – 2005*

18-2. PROIZVODNJA SLATKOVODNE RIBE U RIBNJACIMA I ULOV U OTVORENIM VODAMA[1)]
PRODUCTION OF FRESHWATER FISH IN FISHPONDS AND CATCHES IN NATURAL WATERS[1)]

u tonama
Tonnes

	Ukupno *Total*	Šaran *Carp*	Som *Sheat-fish*	Amur *Amur*	Pastrva *Trout*	Ostala riba *Other fish*	Proizvodnja mlađa iz ribnjaka *Milt production in fishponds*	
2001.	4 408	2 775	32	259	1 042	300	1 200	*2001*
2002.	3 485	1 851	42	185	913	494	1 396	*2002*
2003.	3 260	1 633	71	277	791	488	1 141	*2003*
2004.	3 429	1 577	62	265	1 075	450	1 634	*2004*
2005.	4 335	2 183	40	354	1 301	457	1 690	*2005*
Ø 2001. – 2005.	3 783	2 004	49	268	1 024	438	1 412	*Ø 2001 – 2005*

1) Uključen je ulov u otvorenim vodama samo za obrtnike.

1) Including catches in natural waters only for private independent fishermen engaged in professional fishing

19-1. KORISNICI MIROVINA KOJIMA JE MIROVINA ODREĐENA PREMA ZAKONU O MIROVINSKOM OSIGURANJU PREMA GRUPAMA SVOTA MIROVINA, VRSTAMA MIROVINA I PROSJEČNIM MIROVINAMA[1)2)]

PENSION BENEFICIARIES ENTITLED TO PENSION ACCORDING TO PENSION INSURANCE ACT, BY BENEFIT AMOUNT GROUPS, TYPES OF PENSIONS AND AVERAGE PENSIONS[1)2)]

isplata u siječnju 2007.
Payment in January 2007

Mirovina *Pension*	Ukupno *Total*		Starosne mirovine *Old-age pensions*		Invalidske mirovine *Disability pensions*		Obiteljske mirovine *Survivors' pensions*	
	broj korisnika *Number of beneficiaries*	prosječna mirovina, kune *Average pension, kuna*	broj korisnika *Number of beneficiaries*	prosječna mirovina, kune *Average pension, kuna*	broj korisnika *Number of beneficiaries*	prosječna mirovina, kune *Average pension, kuna*	broj korisnika *Number of beneficiaries*	prosječna mirovina, kune *Average pension, kuna*
2006. I.	1 029 485	1 848,12	563 970	2 040,30	234 829	1 636,54	230 686	1 593,64
II.	1 031 022	1 846,41	565 708	2 037,69	234 608	1 634,98	230 706	1 592,39
III.	1 032 851	1 844,40	567 071	2 034,91	234 644	1 633,69	231 136	1 590,93
IV.	1 033 741	1 886,43	567 572	2 087,10	234 731	1 664,57	231 438	1 619,34
V.	1 034 507	1 883,88	567 798	2 084,13	234 862	1 662,51	231 847	1 617,71
VI.	1 035 646	1 864,39	568 149	2 055,92	235 139	1 652,56	232 358	1 610,45
VII.	1 034 825	1 862,68	567 450	2 054,03	235 131	1 650,87	232 244	1 609,59
VIII.	1 035 563	1 860,05	567 443	2 051,20	235 509	1 648,14	232 611	1 608,29
IX.	1 035 980	1 913,82	567 647	2 108,28	235 584	1 698,38	232 749	1 657,62
X.	1 037 539	1 913,50	568 774	2 108,21	235 928	1 696,74	232 837	1 657,53
XI.	1 038 806	1 910,54	570 095	2 103,99	235 987	1 694,37	232 724	1 655,86
XII.	1 040 879	1 907,19	571 245	2 099,67	236 387	1 691,99	233 247	1 653,90
I. 2007.								
Ukupno *Total*	1 043 116	1 903,99	572 536	2 095,68	236 847	1 689,12	233 733	1 652,15
do 500,00 kuna *Up to 500.00 kuna*	63 548	266,00	33 450	254,32	20 175	270,36	9 923	296,54
500,01 − 1 000,00	117 853	736,02	60 370	721,89	22 369	728,59	35 114	765,03
1 000,01 − 1 500,00	158 342	1 257,79	63 919	1 248,41	51 569	1 275,92	42 854	1 249,98
1 500,01 − 2 000,00	295 270	1 708,23	128 627	1 713,93	75 257	1 693,97	91 386	1 711,96
2 000,01 − 3 000,00	271 450	2 427,13	179 882	2 443,40	50 645	2 410,67	40 923	2 375,97
3 000,01 − 4 000,00	97 252	3 387,32	74 108	3 387,66	12 511	3 392,45	10 633	3 378,94
4 000,01 − 5 000,00	27 139	4 395,68	21 451	4 404,38	3 151	4 397,78	2 537	4 319,54
5 000,01 − 6 000,00	9 116	5 455,29	8 063	5 460,65	857	5 412,10	196	5 423,83
6 000,01 − 7 000,00	2 370	6 255,44	1 962	6 255,47	290	6 211,13	118	6 363,89
7 000,01 − 8 000,00	318	7 410,70	279	7 401,92	12	7 501,88	27	7 460,95
više od 8 000,00 *Over 8 000.00*	458	9 619,34	425	9 619,44	11	10 060,00	22	9 396,99

1) U svote mirovina uključen je zaštitni dodatak uz mirovinu prema Zakonu o mirovinskom i invalidskom osiguranju (ZOMIO), koji se primjenjivao do 31. prosinca 1998.
2) Svote mirovina umanjene su za porez i prirez prema Zakonu o porezu na dohodak (NN, br. 177/04.) osim obiteljskih mirovina prema članku 9. stavku 1. točki 7. i članku 53. stavku 2.

1) According to the Pension and Disability Insurance Act that applied until 31 December 1998, pensions also included a so-called compensatory supplement to the pension.
2) Pensions were reduced taxes and surtaxes according to the Income Tax Act (NN, No. 177/04), except for survivors' pensions according to Article 9, Paragraph 1, Subparagraph 7 and Article 53, Paragraph 2.

Izvor: Hrvatski zavod za mirovinsko osiguranje
Source: Croatian Institute for Pension Insurance

19-2. KORISNICI MIROVINA KOJIMA JE MIROVINA ODREĐENA PREMA ZAKONU O PRAVIMA IZ MIROVINSKOG OSIGURANJA DJELATNIH VOJNIH OSOBA, POLICIJSKIH SLUŽBENIKA I OVLAŠTENIH SLUŽBENIH OSOBA (ZOMIOVO) PREMA GRUPAMA SVOTA MIROVINA, VRSTAMA MIROVINA I PROSJEČNIM MIROVINAMA[1)]

PENSION BENEFICIARIES ENTITLED TO PENSION ACCORDING TO ACT ON RIGHTS ARISING FROM THE PENSION INSURANCE OF ACTIVE MILITARY PERSONS, POLICE OFFICERS AND AUTHORISED PERSONS, BY BENEFIT AMOUNT GROUPS, TYPES OF PENSIONS AND AVERAGE PENSIONS[1)]

isplata u siječnju 2007.
Payment in January 2007

Mirovina *Pension*	Ukupno *Total*		Starosne mirovine *Old-age pensions*		Invalidske mirovine *Disability pensions*		Obiteljske mirovine *Survivors' pensions*	
	broj korisnika *Number of beneficiaries*	prosječna mirovina, kune *Average pension, kuna*	broj korisnika *Number of beneficiaries*	prosječna mirovina, kune *Average pension, kuna*	broj korisnika *Number of beneficiaries*	prosječna mirovina, kune *Average pension, kuna*	broj korisnika *Number of beneficiaries*	prosječna mirovina, kune *Average pension, kuna*
2006. I.	11 265	2 914,27	1 751	4 331,13	9 149	2 599,04	365	4 018,65
II.	11 255	2 915,70	1 754	4 327,92	9 134	2 600,73	367	4 005,36
III.	11 385	2 911,61	1 758	4 322,06	9 258	2 600,83	369	3 988,98
IV.	11 397	2 953,88	1 766	4 355,62	9 252	2 642,92	379	4 013,29
V.	11 354	2 963,72	1 770	4 378,48	9 201	2 648,60	383	3 995,62
VI.	11 349	2 968,09	1 785	4 372,48	9 183	2 652,96	381	3 984,03
VII.	11 358	2 966,53	1 793	4 366,28	9 179	2 651,08	386	3 965,90
VIII.	11 324	2 969,99	1 797	4 368,55	9 139	2 653,22	388	3 953,89
IX.	11 299	3 056,33	1 796	4 471,06	9 114	2 733,95	389	4 077,56
X.	11 289	3 063,40	1 792	4 495,39	9 102	2 739,35	395	4 034,02
XI.	11 328	3 059,30	1 798	4 492,35	9 133	2 735,42	397	4 019,88
XII.	11 316	3 058,24	1 797	4 490,46	9 123	2 733,82	396	4 032,86
I. 2007.								
Ukupno *Total*	11 292	3 057,30	1 798	4 489,88	9 091	2 732,06	403	4 002,72
do 500,00 kuna *Up to 500.00 kuna*	16	420,42	1	274,11	14	429,78	1	435,74
500,01 − 1 000,00	66	796,98	-	-	63	790,21	3	939,32
1 000,01 − 1 500,00	578	1 347,44	2	1 412,81	554	1 347,50	22	1 339,92
1 500,01 − 2 000,00	1 022	1 756,61	14	1 841,48	972	1 753,07	36	1 819,07
2 000,01 − 3 000,00	4 747	2 498,09	143	2 648,17	4 513	2 492,52	91	2 538,58
3 000,01 − 4 000,00	2 982	3 454,00	521	3 613,67	2 378	3 420,67	83	3 406,54
4 000,01 − 5 000,00	1 048	4 388,75	587	4 431,75	407	4 325,81	54	4 395,73
5 000,01 − 6 000,00	508	5 448,09	371	5 411,21	89	5 471,76	48	5 689,29
6 000,01 − 7 000,00	162	6 482,35	71	6 444,65	68	6 505,00	23	6 531,75
7 000,01 − 8 000,00	90	7 415,72	51	7 458,30	25	7 366,93	14	7 347,77
više od 8 000,00 *Over 8 000.00*	73	8 860,40	37	9 069,62	8	9 208,10	28	8 484,58

1) Svote mirovina umanjene su za porez i prirez prema Zakonu o porezu na dohodak (NN, br. 177/04.) osim obiteljskih mirovina prema članku 9. stavku 1. točki 7. i članku 53. stavku 2.

1) Pensions were reduced by taxes and surtaxes according to the Income Tax Act (NN, No. 177/04), except for survivors' pensions according to Article 9, Paragraph 1, Subparagraph 7 and Article 53, Paragraph 2.

Izvor: Hrvatski zavod za mirovinsko osiguranje
Source: Croatian Institute for Pension Insurance

19-3. KORISNICI MIROVINA KOJIMA JE MIROVINA ODREĐENA PREMA ZAKONU O PRAVIMA HRVATSKIH BRANITELJA IZ DOMOVINSKOG RATA I ČLANOVA NJIHOVIH OBITELJI (ZOPHBDR) PREMA GRUPAMA SVOTA MIROVINA, VRSTAMA MIROVINA I PROSJEČNIM MIROVINAMA[1)]
PENSION BENEFICIARIES ENTITLED TO PENSION ACCORDING TO ACT ON RIGHTS OF CROATIAN HOMELAND WAR VETERANS AND THEIR FAMILY MEMBERS, BY BENEFIT AMOUNT GROUPS, TYPES OF PENSIONS AND AVERAGE PENSIONS[1)]

isplata u siječnju 2007.
Payment in January 2007

Mirovina *Pension*	Ukupno *Total*		Starosne mirovine[2)] *Old-age pensions[2)]*		Invalidske mirovine *Disability pensions*		Obiteljske mirovine *Survivors' pensions*	
	broj korisnika *Number of beneficiaries*	prosječna mirovina, kune *Average pension, kuna*	broj korisnika *Number of beneficiaries*	prosječna mirovina, kune *Average pension, kuna*	broj korisnika *Number of beneficiaries*	prosječna mirovina, kune *Average pension, kuna*	broj korisnika *Number of beneficiaries*	prosječna mirovina, kune *Average pension, kuna*
2006. I.	39 821	5 509,76	32	1 877,85	27 684	4 983,12	12 105	6 723,79
II.	40 148	5 493,52	34	1 877,85	28 015	4 966,31	12 099	6 724,41
III.	40 613	5 468,77	40	1 877,85	28 472	4 941,24	12 101	6 721,84
IV.	41 157	5 500,60	46	1 908,64	29 016	4 957,12	12 095	6 818,08
V.	41 637	5 484,16	49	1 911,09	29 497	4 944,01	12 091	6 816,37
VI.	42 382	5 447,79	55	1 914,08	30 230	4 908,83	12 097	6 810,71
VII.	42 920	5 421,20	62	1 917,32	30 780	4 883,95	12 078	6 808,32
VIII.	43 361	5 401,97	65	1 917,83	31 217	4 866,02	12 079	6 805,84
IX.	43 635	5 526,89	68	1 981,65	31 474	4 965,09	12 093	7 009,02
X.	44 127	5 511,44	71	1 982,04	31 976	4 955,11	12 080	7 004,80
XI.	44 633	5 488,23	73	1 982,56	32 484	4 935,87	12 076	6 995,24
XII.	45 148	5 471,76	76	1 983,72	32 996	4 924,80	12 076	6 988,20
I. 2007.								
Ukupno *Total*	45 678	5 454,39	80	1 984,60	33 513	4 909,62	12 085	6 988,09
do 500,00 kuna *Up to 500.00 kuna*	16	422,47	-	-	16	422,47	-	-
500,01 − 1 000,00	238	714,90	-	-	234	711,49	4	914,68
1 000,01 − 1 500,00	297	1 294,51	-	-	272	1 296,63	25	1 271,46
1 500,01 − 2 000,00	1 883	1 786,92	61	1 969,76	1 767	1 781,12	55	1 770,37
2 000,01 − 3 000,00	4 323	2 475,35	19	2 032,22	4 179	2 478,28	125	2 444,84
3 000,01 − 4 000,00	6 362	3 582,85	-	-	5 738	3 573,56	624	3 668,32
4 000,01 − 5 000,00	5 788	4 518,02	-	-	5 225	4 520,66	563	4 493,52
5 000,01 − 6 000,00	5 614	5 448,98	-	-	5 105	5 446,88	509	5 470,06
6 000,01 − 7 000,00	9 245	6 469,27	-	-	5 805	6 491,41	3 440	6 431,92
7 000,01 − 8 000,00	6 211	7 403,00	-	-	3 155	7 414,27	3 056	7 391,36
više od 8 000,00 *Over 8 000.00*	5 701	8 629,25	-	-	2 017	8 676,09	3 684	8 603,60

1) Svote mirovina umanjene su za porez i prirez prema Zakonu o porezu na dohodak (NN, br. 177/04.) osim obiteljskih mirovina prema članku 9. stavku 1. točki 7. i članku 53. stavku 2.
2) Najniža mirovina (članak 31. stavak 3. ZOPHBDR/2005.)

1) Pensions were reduced by taxes and surtaxes according to the Income Tax Act (NN, No. 177/04), except for survivors' pensions according to Article 9, Paragraph 1, Subparagraph 7 and Article 53, Paragraph 2.
2) The lowest amount of pension (Article 31, Paragraph 3, of the 2005 Act on Rights of Croatian Homeland War Veterans and Their Family Members).

Izvor: Hrvatski zavod za mirovinsko osiguranje
Source: Croatian Institute for Pension Insurance

20-1. MIROVINSKO OSIGURANJE[1)]
PENSION INSURANCE[1)]

	2001.	2002.	2003.	2004.	2005.	
Prosječan broj korisnika mirovina *Average number of pension beneficiaries*						
Mirovine	1 026 055	1 037 850	1 045 957	1 059 542	1 071 869	*Pensions*
Izdaci, tis. kuna *Expenditures, thousand kuna*						
Ukupno	22 967 095	23 722 847	24 690 646	26 010 729	27 298 384	*Total*
Od toga mirovine i mirovinska primanja, %	97,0	97,3	97,7	97,7	97,8	*Out of that pensions and pension benefits, %*

1) U izdatke za mirovine i mirovinska primanja uključeni su i izdaci za hrvatsku vojsku i hrvatske branitelje iz Domovinskog rata.
1) Expenditures for the Croatian army and veterans of the War for Independence are included in expenditures for pensions and pension benefits.

Izvor: Hrvatski zavod za mirovinsko osiguranje
Source: Croatian Institute for Pension Insurance

20-2. DOPLATAK ZA DJECU, STANJE 31. PROSINCA
CHILD'S ALLOWANCE, SITUATION AS ON 31 DECEMBER

	2001.	2002.	2003.	2004.	2005.	2001./2000.	2002./2001.	2003./2002.	2004./2003.	2005./2004.	
Broj korisnika	332 705	271 949	259 911	247 219	236 986	136,0	81,7	95,6	95,1	95,9	*Number of beneficiaries*
Broj djece	628 654	513 369	490 884	466 545	445 954	134,8	81,7	95,6	95,0	95,6	*Number of children*
Izdaci, tis. kuna	2 466 985	1 728 910	1 600 450	1 520 911	1 436 641	197,3	70,1	92,6	95,0	94,5	*Expenditures, thousand kuna*

Izvor: Hrvatski zavod za mirovinsko osiguranje
Source: Croatian Institute for Pension Insurance

20-3. ZDRAVSTVENO OSIGURANJE
HEALTH INSURANCE

	Prosječan broj *Average*					Struktura u % *Distribution, %*					Indeksi *Indices*			
	2001.	2002.	2003.	2004.	2005.	2001.	2002.	2003.	2004.	2005.	2002./2001.	2003./2002.	2004./2003.	2005./2004.
Ukupno *Total*	4 217 444	4 239 110	4 296 955	4 303 087	4 330 493	100,00	100,00	100,00	100,00	100,00	100,51	101,36	100,14	100,64
Aktivni zaposlenici *Active employed persons*	1 305 577	1 328 356	1 389 096	1 412 445	1 450 057	30,96	31,33	32,33	32,82	33,49	101,74	104,57	101,68	102,66
Aktivni seljaci *Active farmers*	100 010	94 150	85 632	77 332	69 684	2,37	2,22	1,99	1,80	1,61	94,14	90,95	90,31	90,11
Umirovljenici *Pensioners*	988 719	997 971	1 000 408	1 005 342	1 007 865	23,44	23,54	23,28	23,36	23,27	100,94	100,24	100,49	100,25
Nezaposleni *Unemployed persons*	341 817	365 396	375 258	388 915	404 236	8,11	8,62	8,73	9,04	9,33	106,90	102,70	103,64	103,94
Ostali osiguranici *Other insured persons*	127 554	125 334	139 989	140 710	140 783	3,02	2,96	3,26	3,27	3,25	98,26	111,69	100,52	100,05
Članovi obitelji *Family members*	1 341 877	1 318 679	1 299 407	1 272 912	1 253 903	31,82	31,11	30,24	29,58	28,96	98,27	98,54	97,96	98,51
Prognanici *Displaced persons*	11 890	9 224	7 165	5 431	3 965	0,28	0,22	0,17	0,13	0,09	77,58	77,68	75,80	73,01

Izvor: Hrvatski zavod za zdravstveno osiguranje
Source: Croatian Health Insurance Institute

20-4. OBRAZOVANJE
EDUCATION

	Razina NSKO-a	Školska godina *School year*					*ISCED'97 level*	
		2001./2002.	2002./2003.	2003./2004.	2004./2005.	2005./2006.		
Djeca, učenici i studenti, upisani *Pupils and students, enrolled*								
Dječji vrtići	-	87 592	89 107	89 212	104 987	106 111	-	*Kindergartens*
Predškolsko obrazovanje	0	72 895	73 354	73 363	88 930	89 571	*0*	*Preschool education*
Osnovne škole	1 i 2	400 100	395 702	393 421	391 744	387 952	*1&2*	*Basic schools*
Niži razredi	1	193 179	192 004	194 573	196 253	194 748	*1*	*Primary*
Viši razredi	2	206 921	203 698	198 848	195 491	193 204	*2*	*Lower secondary*
Srednje škole	3	195 000	196 147	195 340	192 076	189 661	*3*	*Upper secondary schools*
Gimnazije	3.1.	50 406	50 637	50 786	50 365	51 176	*3A*	*Grammar schools*
Tehničke i srodne škole	3.1.	82 813	83 992	84 949	84 474	84 473	*3A*	*Technical schools (4 years)*
Industrijske i obrtničke škole	3.3.	57 461	56 978	54 864	52 551	49 267	*3C*	*Vocational schools (up to 3 years)*
Umjetničke škole	3.1.	4 320	4 540	4 741	4 686	4 745	*3A*	*Art schools*
Visoka učilišta	5	107 911	116 434	120 822	128 670	132 952	*5*	*Institutions of higher education*
Stručni studij	5.2.	36 262	41 691	43 832	47 735	45 076	*5B*	*Professional study*
Sveučilišni studij	5.1.	71 649	74 743	76 990	80 935	87 876	*5A*	*University study*

	Razina NSKO-a	2001.	2002.	2003.	2004.	2005.	*ISCED'97 level*	
Učenici i studenti koji su završili školu/visoko učilište *Pupils and students, graduated*								
Osnovne škole	2	52 982	53 368	51 211	50 088	50 160	*2*	*Basic schools*
Srednje škole	3	48 203	47 057	47 092	48 548	47 698	*3*	*Upper secondary schools*
Gimnazije	3.1.	11 605	11 965	12 258	12 505	12 042	*3A*	*Grammar schools*
Tehničke i srodne škole	3.1.	17 725	18 348	18 128	19 119	19 236	*3A*	*Technical schools (4 years)*
Industrijske i obrtničke škole	3.3.	18 157	16 030	15 954	16 092	15 586	*3C*	*Vocational schools (up to 3 years)*
Umjetničke škole	3.1.	716	714	752	832	834	*3A*	*Art schools*
Visoka učilišta	5	13 810	14 868	15 762	17 391	18 190	*5*	*Institutions of higher education*
Stručni studij	5.2.	5 432	5 453	6 489	8 029	8 458	*5B*	*Professional study*
Sveučilišni studij	5.1.	8 378	9 415	9 273	9 362	9 732	*5A*	*University study*

21-1. STANOVNIŠTVO − PROCJENA SREDINOM GODINE
POPULATION − MID-YEAR ESTIMATE

u mil.
Mln

	1996.	1997.	1998.	1999.	2000.	2001.	2002.	2003.	2004.	2005.	
Europa											*Europe*
Hrvatska[1)2)]	4,49	4,57	4,50	4,55	4,38	4,44	4,44	4,44	4,44	4,44	*Croatia[1)2)]*
Albanija	3,08	3,07	3,06	3,05	3,06	3,07	3,09	3,11	3,13	...	*Albania*
Andora	0,06	0,07	0,07	0,07	0,07	0,07	0,07	0,07	0,07	...	*Andorra*
Austrija	7,96	7,97	7,98	7,99	8,01	8,04	8,08	8,12	8,17	...	*Austria*
Belgija	10,16	10,18	10,20	10,23	10,25	10,29	10,33	10,38	...	...	*Belgium*
Bjelorusija	10,25	10,22	10,19	10,04	10,00	9,97	9,92	9,87	9,82[3)]	9,78[3)]	*Belarus*
Bosna i Hercegovina	3,65	3,74	3,65	3,73	3,78	3,80	3,83	3,83	3,84[3)]	...	*Bosnia and Herzegovina*
Bugarska	8,36	8,31	8,26	8,21	8,17	7,91	7,87	7,82	7,76[3)]	7,72[3)]	*Bulgaria*
Cipar[4)]	0,66	0,67	0,68	0,69	0,69	0,70	0,71	0,72	0,74	...	*Cyprus[4)]*
Češka	10,32	10,30	10,29	10,28	10,27	10,22	10,20	10,20	10,21	10,24	*Czech Republic*
Danska[5)]	5,26	5,28	5,30	5,33	5,34	5,36	5,37	5,39	5,40	5,41[3)]	*Denmark[5)]*
Estonija	1,47	1,46	1,45	1,44	1,37	1,36	1,36	1,35	1,35	1,35	*Estonia*
Finska	5,12	5,14	5,15	5,17	5,18	5,19	5,20	5,21	5,23	5,25	*Finland*
Francuska[6)]	58,03	58,61	58,40	58,65	58,97	59,32	59,68	60,03[3)]	60,38[3)]	...	*France[6)]*
Grčka[7)]	10,48	10,50	10,52	10,53	10,01	10,02	10,99	11,02	...	...	*Greece[7)]*
Irska	3,63	3,66	3,70	3,74	3,79	3,84	3,92	4,00	4,04	4,13	*Ireland*
Island	0,27	0,27	0,27	0,28	0,28	0,29	0,29	0,29	0,29	...	*Iceland*
Italija	56,86	56,89	56,91	56,92	56,94	56,98	57,16	57,61	58,18	58,64	*Italy*
Letonija	2,46	2,43	2,41	2,39	2,37	2,36	2,34	2,33	2,31	...	*Latvia*
Lihtenštajn	0,03	0,03	0,03	0,03	0,03	0,03	0,03	0,03	0,03	...	*Liechtenstein*
Litva	3,60	3,58	3,55	3,52	3,50	3,48	3,47	3,46	3,44	3,41[3)]	*Lithuania*
Luksemburg	0,41	0,42	0,42	0,43	0,44	0,44	0,45	0,45	0,45	0,46	*Luxembourg*
Mađarska	10,19	10,15	10,11	10,07	10,02	10,19	10,16	10,13	10,11	10,08	*Hungary*
Makedonija	1,97	2,00	2,01	2,02	2,02	2,03	2,03	2,03	2,03	...	*Macedonia, FYR*
Malta[8)]	0,37	0,38	0,38	0,38	0,38	0,39	0,39	0,40	0,40	...	*Malta[8)]*
Moldavija[9)]	4,33	3,65	3,65	3,65	3,64	3,63	3,62	3,61	3,60	...	*Moldova[9)]*
Nizozemska	15,53	15,61	15,71	15,81	15,93	16,05	16,15	16,23	16,28[3)]	16,31[3)]	*Netherlands*
Norveška[10)]	4,38	4,41	4,43	4,46	4,49	4,51	4,54	4,56	4,59	...	*Norway[10)]*
Njemačka	81,90	82,05	82,03	82,09	82,19	82,34	82,48	82,52	82,50	82,47	*Germany*
Poljska[11)]	38,62	38,65	38,67	38,65	38,26	38,25	38,23	38,20	38,18	...	*Poland[11)]*
Portugal[12)]	10,06	10,09	10,13	10,17	10,23	10,29	10,37	10,44	10,50	10,41[3)]	*Portugal[12)]*
Rumunjska	22,61	22,55	22,50	22,46	22,44	22,41	21,79	21,73	21,68[3)]	21,63[3)]	*Romania*
Rusija	148,16	147,92	147,67	147,21	146,60	145,98	145,31	144,57	143,82	143,50[3)]	*Russian Federation*
Slovačka	5,37	5,38	5,39	5,40	5,40	5,38	5,38	5,38	5,38[3)]	5,39[3)]	*Slovakia*
Slovenija	1,99	1,99	1,98	1,99	1,99	1,99	2,00	2,00	2,00	2,00[3)]	*Slovenia*

1) Procjene broja stanovnika od 1995. do 1999. izračunane su primjenom načela "de facto", a umjesto procjene broja stanovnika 2000., koristi se podatak o ukupnom broju stanovnika iz Prvih rezultata Popisa stanovništva, kućanstava i stanova 2001.
2) Podatak za 2001. odnosi se na konačan rezultat Popisa 2001.
3) Privremeni podaci
4) Podaci se odnose na područja pod državnom upravom.
5) Nisu uključeni Ovčji otoci i Grenland.
6) Nisu uključeni Prekomorski posjedi: Francuska Gvajana, Gvadalupa, Martinik i Reunion.
7) Procjena sredinom godine ne uključuje vojne snage stacionirane izvan zemlje, ali uključuje strane vojne snage stacionirane u zemlji.
8) Uključeni su vlasnici radne i boravišne dozvole i stranci koji borave na Malti.
9) Podaci ne uključuju podatke o Transnistriji i općini Bender.
10) Uključeni su stanovnici koji se privremeno nalaze izvan zemlje.
11) Isključeno je strano civilno stanovništvo u zemlji, ali su uključeni domaći civili koji privremeno borave izvan zemlje.
12) Uključeni su Azori i Madeira.

1) In the period from 1995 to 1999, the population estimate was based on the «de facto» principle. The data on the total population from the First Results of the 2001 Census of Population, Households and Dwellings are used instead of the 2000 population estimate.
2) The 2001 data relate to the 2001 Census Final Results.
3) Provisional data
4) Data refer to government controlled areas.
5) Excluding Faroe Islands and Greenland
6) Excluding Overseas Departments: French Guiana, Guadeloupe, Martinique and Reunion
7) Mid-year population excludes armed forces stationed outside the country, but includes alien armed forces stationed in the area.
8) Including work and resident permit holders and foreigners residing in Malta.
9) Data do not include information for Transnistria and the municipality of Bender.
10) Including residents temporarily outside the country
11) Excluding civilian aliens within country, but including civilian nationals temporarily outside country
12) Including the Azores and Madeira Islands

21-1. STANOVNIŠTVO − PROCJENA SREDINOM GODINE
POPULATION − MID-YEAR ESTIMATE

(nastavak) u mil.
(continued) *Mln*

	1996.	1997.	1998.	1999.	2000.	2001.	2002.	2003.	2004.	2005.	
Srbija i Crna Gora[13)14)]	10,58	10,60	10,62	10,63	10,63	10,65	8,11	8,15[3)]	8,15[3)]	...	*Serbia and Montenegro[13)14)]*
Španjolska[15)]	39,48	39,58	39,72	39,93	40,26	40,72	41,31	42,00	42,69	43,43[3)]	*Spain[15)]*
Švedska	8,84	8,85	8,85	8,86	8,87	8,90	8,92	8,96	8,99	9,03[3)]	*Sweden*
Švicarska	7,07	7,09	7,11	7,14	7,18	7,23	7,28	7,34[3)]	7,39[3)]	7,44[3)]	*Switzerland*
Ukrajina	51,06	50,59	50,14	49,67	49,18	48,69	48,23	47,81[3)]	47,45[3)]	47,08[3)]	*Ukraine*
Ujedinjena Kraljevina	58,16	58,31	58,47	58,68	58,89	59,11	59,32	59,55	59,83[3)]	...	*United Kingdom*
Izvaneuropske zemlje											*Non-European countries*
Alžir	28,57	29,05	29,51	29,97	30,42	30,87	31,33	31,85	...	...	*Algeria*
Argentina	35,20	35,60	36,01	36,40	36,78	37,16	37,52	37,87	38,23	...	*Argentina*
Australija[16)]	18,31	18,52	18,71	18,93	19,15	19,41	19,64	19,87	20,11	...	*Australia[16)]*
Brazil[17)]	157,87	159,64	161,79	165,37	167,72	172,39	174,63	178,99	181,59[3)]	184,18[3)]	*Brazil[17)]*
Čile	14,60	14,80	15,00	15,20	15,40	15,57	15,75	15,92	16,09	16,27	*Chile*
Egipat	58,76	60,08	61,34	62,65	63,98	65,29	66,63	67,98	71,22	74,03	*Egypt*
Iran	60,06	60,94	61,84	62,75	63,66	64,53	65,54	66,48	67,48	68,47	*Iran*
Irak	21,12	22,05	22,38	22,99	23,58	24,81	...	...	...	...	*Iraq*
Izrael[18)]	5,69	5,83	5,97	6,13	6,29	6,44	6,57	6,69	6,81	...	*Israel[18)]*
Japan[19)]	125,76	126,06	126,40	126,63	126,84	127,13	127,40	127,65	127,67	...	*Japan[19)]*
Kanada[16)]	29,61	29,91	30,16	30,49	30,77	31,02	31,37	31,66	31,97	32,27[3)]	*Canada[16)]*
Kolumbija	39,28	40,02	40,77	41,54	42,30	43,04	43,78	44,53	45,29	46,04	*Colombia*
Koreja, Južna	45,55	45,95	46,29	46,62	47,01	47,35	47,62	47,85	48,08	48,29	*Republic of Korea*
Kuba	10,97	11,01	11,06	11,09	11,13	11,16	11,18	11,22	11,24	11,24	*Cuba*
Maroko	26,85	27,31	27,78	28,24	28,70	29,17	29,63	30,09	30,54	...	*Morocco*
Meksiko	95,11	96,54	97,92	99,27	100,57	101,83	103,04	104,21	105,35	103,26	*Mexico*
Novi Zeland	3,73	3,78	3,82	3,84	3,86	3,88	3,94	4,01	4,06[3)]	4,10[3)]	*New Zealand*
Peru[16)20)]	24,26	24,68	25,10	25,52	25,94	26,35	26,75	27,15	27,55	27,95[3)]	*Peru[16)20)]*
SAD[21)]	269,39	272,65	275,85	279,04	282,19	285,11	287,98	290,85	293,66	296,41	*USA[21)]*
Sudan	27,75	28,51	29,27	30,33	31,08	31,63	32,47	33,33	34,51[3)]	...	*Sudan*
Tunis	9,09	9,21	9,33	9,46	9,56	9,67	9,78[3)]	9,84[3)]	9,94[3)]	10,03[3)]	*Tunisia*
Turska	62,91	64,06	65,22	66,35	67,42	68,37	69,30	70,25	71,15	72,07[3)]	*Turkey*
Venezuela[20)]	22,50	22,96	23,41	23,87	24,31	24,77	25,22	25,67	26,13	26,58	*Venezuela[20)]*

13) Državna zajednica Srbije i Crne Gore prestala je postojati proglašenjem neovisnosti Republike Crne Gore 3. lipnja 2006. i Republike Srbije 5. lipnja 2006.
14) Od 1998. procijenjeni podaci za Kosovo i Metohiju izračunavaju se na temelju prirodnog prirasta počevši od 1997. Od 2002. bez podataka za Kosovo i Metohiju.
15) Uključeni su Balearsko otočje i Kanarski otoci, Ceuta, Chafarinas, Melilla i Penon de Vélez de la Gomera.
16) Procjene sredinom godine usklađene su sa smanjenim obuhvatom popisa.
17) Podaci se odnose na osobe u udaljenim područjima, vojno osoblje izvan zemlje, pomorske trgovce na moru, civilne sezonske radnike izvan zemlje, a ne uključuju nomade, strane vojne i civilne osobe koje privremeno borave u zemlji, osobe u tranzitu na brodovima i indijansko stanovništvo koje živi u džungli.
18) Uključeni su podaci za Istočni Jeruzalem i izraelske stanovnike.
19) Nije uključeno diplomatsko osoblje izvan zemlje te strano vojno i civilno osoblje i njihove obitelji koji su smješteni na tom području.
20) Nije uključeno indijansko stanovništvo koje živi u džungli.
21) Nisu uključene vojne snage i civilni građani koji su dulje vrijeme odsutni iz zemlje.

13) The State Union of Serbia and Montenegro ceased to exist by declaration of independence of the Republic of Montenegro on 3 June 2006 and of Republic of Serbia on 5 June 2006.
14) Since 1998 to 2001, estimates for Kosovo and Metohia have been computed on the basis of natural increase from year 1997. From 2002. without data for Kosovo and Metohia.
15) Including the Balearic and Canary Islands, and Alhucemas, Ceuta, Chafarinas, Melilla and Penon de Vélez de la Gomera
16) Mid-year estimates have been adjusted for under enumeration.
17) Data include persons in remote areas, military personnel outside the country, merchant seamen at sea, civilian seasonal workers outside the country, and exclude nomads, foreign military, civilian aliens temporarily in the country, transients on ships and Indian jungle population.
18) Including data for East Jerusalem and Israeli residents
19) Excluding diplomatic personnel outside the country and foreign military and civilian personnel and their dependants stationed in the area.
20) Excluding Indian jungle population
21) Excluding armed forces overseas and civilian citizens absent from country for an extended period of time

Izvor: Monthly Bulletin of Statistics br. 9/2006., UN
Source: Monthly Bulletin of Statistics No. 9/2006, UN

21-2. INDEKSI INDUSTRIJSKE PROIZVODNJE[1)]
INDUSTRIAL PRODUCTION INDICES[1)]

1995. = 100

	2004.	2005.	2005.		2006.						
			XI.	XII.	I.	II.	III.	IV	V	VI	
Europa											*Europe*
Hrvatska	138,1	145,1	153,0	150,8	127,9	136,6	151,5	143,2	158,5	152,5	*Croatia*
Austrija[2)]	150,9	157,4	174,7	153,9	145,0	153,0	174,9	167,4	167,5	176,9	*Austria[2)]*
Belgija	121,5	121,0	130,1	126,0	121,3	121,3	136,9	119,8	129,5	135,1	*Belgium*
Cipar[3)]	115,8	116,0	115,8	119,5	106,9	105,9	116,7	108,4	120,2	...	*Cyprus[3)]*
Češka	132,8	141,6	164,3	140,6	148,1	141,0	166,4	146,8	162,7	164,4	*Czech Republic*
Danska	118,6	121,1	132,6	119,7	120,4	116,9	133,5	110,2	128,3	131,2	*Denmark*
Estonija	196,2	214,0	234,8	221,9	203,5	198,8	240,9	213,2	245,0	234,9	*Estonia*
Finska	157,5	153,6	171,8	158,1	146,6	143,0	169,3	162,7	174,0	171,7	*Finland*
Francuska	117,2	117,4	124,0	121,6	120,0	113,6	131,3	113,6	117,1	128,4	*France*
Grčka	123,1	121,8	123,5	116,5	109,3	120,3	124,1	118,9	129,3	132,0	*Greece*
Irska	249,8	257,3	292,1	253,0	262,1	236,3	276,2	286,5	283,7	289,7	*Ireland*
Italija	104,9	103,1	110,8	97,6	99,5	107,1	119,4	96,1	115,0	111,7	*Italy*
Letonija	134,0	141,5	154,4	158,7	142,0	146,3	163,4	...	...	...	*Latvia*
Litva	169,4	181,9	204,7	208,9	192,9	183,5	214,6	186,8	206,7	196,6	*Lithuania*
Luksemburg	139,4	139,7	147,3	135,1	153,6	140,1	150,0	140,5	142,2	133,2	*Luxembourg*
Mađarska	207,0	222,3	258,6	225,2	219,8	219,0	254,3	223,7	242,1	249,2	*Hungary*
Makedonija	96,1	102,9	109,0	121,0	82,7	88,4	100,0	100,7	108,2	111,3	*Macedonia, FYR*
Nizozemska[2)]	112,9	111,6	121,9	121,5	119,0	117,3	126,1	110,3	105,8	109,2	*Netherlands[2)]*
Norveška[2)]	107,8	107,3	114,7	109,4	113,6	105,9	112,9	101,1	104,2	101,0	*Norway[2)]*
Njemačka[2)]	117,3	121,4	131,0	118,7	117,6	120,0	132,4	124,6	123,6	129,1	*Germany[2)]*
Poljska	179,1	186,4	203,6	200,9	182,5	184,8	215,3	194,6	208,6	214,1	*Poland*
Portugal	118,1	118,5	123,5	116,2	120,5	113,1	131,0	113,3	125,8	126,4	*Portugal*
Rumunjska[2)]	101,8	124,9	109,7	106,9	100,3	107,6	107,2	115,8	113,6	111,3	*Romania[2)]*
Slovačka[2)]	142,9	148,4	164,5	150,9	147,9	146,1	171,0	154,2	164,1	166,5	*Slovakia[2)]*
Slovenija	126,2	130,3	145,1	127,3	129,0	125,1	144,2	128,5	147,3	145,4	*Slovenia*
Srbija i Crna Gora[4)]	109,1	109,6	126,7	124,6	92,6	103,0	115,7	...	...	...	*Serbia and Montenegro[4)]*
Španjolska	122,0	122,2	131,9	115,5	121,7	122,6	139,0	115,4	138,1	138,5	*Spain*
Švedska	126,5	129,1	139,9	136,3	128,9	126,6	147,2	126,1	139,6	137,9	*Sweden*
Švicarska[2)]	119,7	122,9	...	129,2[5)]	...	...	126,1[5)]	...	...	130,4	*Switzerland[2)]*
Ukrajina	170,1	173,7	185,6	183,4	155,4	161,1	182,5	159,7	166,7	166,3	*Ukraine*
Ujedinjena Kraljevina[2)]	104,1	102,3	107,5	100,4	99,1	99,7	114,0	96,9	102,9	104,3	*United Kingdom[2)]*
Izvaneuropske zemlje											*Non-European countries*
Alžir	99,7	101,1	...	103,7[5)]	...	...	...	...	...	...	*Algeria*
Australija[6)]	120,2	120,8	...	123,2[5)]	...	...	...	...	...	...	*Australia[6)]*
Brazil	124,0	127,8	134,3	125,2	119,7	115,7	133,5	122,7	136,7	130,5	*Brazil*
Čile[7)]	152,8	158,2	164,2	174,7	158,7	156,2	170,5	162,5	166,2	159,2	*Chile[7)]*
Izrael	122,2	126,8	132,3	138,8	132,6	127,3	144,9	119,2	...	...	*Israel*
Japan	106,0	107,2	111,2	110,9	103,3	108,2	123,4	107,6	103,8	114,4	*Japan*
Kanada[2)]	129,4	132,7	133,5	134,5	133,0	133,1	133,1	132,7	132,5	132,6	*Canada[2)]*
Koreja, Južna	194,5	206,6	231,3	228,4	217,3	209,2	231,9	222,0	227,7	197,3	*Republic of Korea*
Meksiko[8)]	142,4	144,7	147,0	145,2	145,7	142,4	154,2	147,4	155,4	158,7	*Mexico[8)]*
Novi Zeland[9)]	115,5	117,1	...	119,3[5)]	...	...	113,8[5)]	...	...	...	*New Zealand[9)]*
Peru	130,3	138,5	142,9	153,2	134,0	133,4	147,2	150,4	162,4	152,8	*Peru*
SAD[2)]	130,5	134,9	135,3	136,9	136,7	138,9	140,5	137,0	139,2	143,8	*USA[2)]*
Tunis	142,1	143,5	133,3	145,5	137,7	137,2	149,9	...	...	...	*Tunisia*
Turska	144,5	152,4	152,3	162,0	129,9	140,7	167,2	161,2	170,1	174,1	*Turkey*

1) Opći indeksi
2) Mjesečni indeksi usklađeni su za razlike u broju radnih dana.
3) Za područja pod državnom upravom.
4) Državna zajednica Srbije i Crne Gore prestala je postojati proglašenjem neovisnosti Republike Crne Gore 3. lipnja 2006. i Republike Srbije 5. lipnja 2006.
5) Mjesečni prosjek za tromjesečje ili indeks za tromjesečje.
6) Godišnji podaci: prosjek od 12 mjeseci, sa završetkom 30. lipnja dotične godine
7) Izračunao Statistički odjel UN-a iz nacionalnih indeksa.
8) Uključeno je građevinarstvo.
9) Godišnji podaci: prosjek četiriju tromjesečja zaključno s 31. ožujkom dotične godine.

1) General indices
2) Monthly indices are adjusted for differences in the number of working days.
3) For government controlled areas
4) The State Union of Serbia and Montenegro ceased to exist by declaration of independence of the Republic of Montenegro on 3 June 2006 and of Republic of Serbia on 5 June 2006.
5) Monthly average for quarter or index for quarter.
6) Annual figures: average of 12 months ending 30 June of the year stated
7) Calculated by the Statistics Division of the UN from component national indices
8) Including construction
9) Annual figures: average of four quarters ending 31 March of the year stated

Izvor: Monthly Bulletin of Statistics UN, br. 9/2006.
Source: Monthly Bulletin of Statistics No. 9/2006, UN

21-3. INDEKSI POTROŠAČKIH CIJENA, 2000. = 100
CONSUMER PRICE INDICES, 2000 = 100

	2004.	2005.	2005.		2006.						
			XI.	XII.	I.	II.	III.	IV.	V.	VI.	
Europa											*Europe*
Hrvatska[1)]											*Croatia[1)]*
Ukupno	105,6	109,1	110,2	110,8	111,5	112,4	112,5	112,8	113,3	113,2	*All items*
Hrana[2)]	103,3	108,1	107,1	109,0	111,6	113,1	112,2	111,8	112,7	111,7	*Food[2)]*
Austrija											*Austria*
Ukupno	108,1	110,6	110,9	111,3	111,0	111,4	111,7	112,3	112,4	...	*All items*
Hrana	109,5	111,0	111,1	112,0	112,4	113,1	112,4	112,4	112,9	...	*Food*
Belgija											*Belgium*
Ukupno	108,0	111,0	111,8	111,8	111,8	112,3	112,2	112,8	113,2	...	*All items*
Hrana	109,1	111,2	111,1	110,9	112,5	113,3	113,4	114,1	115,3	...	*Food*
Bugarska											*Bulgaria*
Ukupno	123,4	129,6	133,1	134,2	...	...	...	...	...	...	*All items*
Hrana	112,5	117,0	120,6	122,6	...	...	...	...	...	...	*Food*
Cipar											*Cyprus*
Ukupno	111,7	114,6	117,7	117,0	115,1	115,3	116,6	117,6	117,7	...	*All items*
Hrana[3)]	126,6	128,6	133,6	130,1	132,0	132,1	133,5	133,8	132,8	...	*Food[3)]*
Češka											*Czech Republic*
Ukupno	109,7	111,7	112,5	112,4	114,0	114,1	114,0	114,1	114,7	...	*All items*
Hrana[4)]	109,0	110,3	109,9	110,1	109,4*	109,4*	109,3*	109,4	110,0	110,9	*Food[4)]*
Danska											*Denmark*
Ukupno	108,3	110,2	110,8	110,8	110,4	111,5	111,9	112,4	112,5	112,8	*All items*
Hrana	106,6	107,3	106,8	107,4	107,2	108,3	108,6	108,7	109,6	110,8	*Food*
Estonija											*Estonia*
Ukupno	114,4	119,1	120,7	120,6	121,6	122,2	...	...	...	...	*All items*
Hrana[5)]	114,2	118,3	119,4	119,3	120,5	121,3	...	...	...	...	*Food[5)]*
Finska											*Finland*
Ukupno	105,3	106,2	106,5	106,6	106,3	107,1	107,5	108,0	...	...	*All items*
Hrana[5)]	108,9	109,2	108,2	109,1	109,9	111,6	110,9	111,2	...	...	*Food[5)]*
Francuska											*France*
Ukupno	108,0	109,9	110,5	110,6	...	...	...	...	...	...	*All items*
Hrana	110,9	111,0	110,7	111,2	...	...	...	...	...	...	*Food*
Grčka											*Greece*
Ukupno	114,2	118,2	119,8	120,4	120,2	118,8*	121,6*	122,4	122,6	122,5	*All items*
Hrana	116,7	117,4	117,4	118,2	119,3	121,4*	121,8*	123,9	123,0	120,9	*Food*
Irska											*Ireland*
Ukupno	116,0	118,8	120,2	120,1	119,8	121,1	121,6	122,6	123,1	...	*All items*
Hrana	111,9	111,2	110,8	111,1	111,0	111,8	112,4	112,9	113,8	...	*Food*
Island[6)]											*Iceland[6)]*
Ukupno	117,8	122,4	124,5	124,9	125,4	125,3	126,7	128,1	130,8	131,5	*All items*
Hrana	109,7	106,7	108,1	108,5	110,8	111,3	111,4	111,9	111,2	115,4	*Food*
Italija											*Italy*
Ukupno[7)]	110,5	112,3	113,2	113,3	113,6	113,8	114,0	114,5	...	...	*All items[7)]*
Hrana[5)]	113,7	113,6	113,6	114,0	114,3	114,5	114,8	114,9	...	...	*Food[5)]*
Srbija i Crna Gora[8)9)]											*Serbia and Montenegro[8)9)]*
Ukupno	267,2	...	...	...	...	...	...	...	...	...	*All items*
Hrana	224,5	...	...	...	...	...	...	...	...	...	*Food*
Letonija											*Latvia*
Ukupno	114,2	121,9	125,2	125,1	...	126,9	127,2	127,9	129,5	129,9	*All items*
Hrana	119,5	...	...	...	...	135,9	135,2	135,9	138,1	138,7	*Food*

1) Ø 2001. = 100
2) Obuhvaća prehranu i bezalkoholna pića
3) 1998. = 100
4) Uključeni su piće i duhan.
5) Nisu uključena alkoholna pića i duhan.
6) Godišnji prosjeci temelje se na razdoblju od veljače do prosinca i na srednjoj vrijednosti obiju godina.
7) Nije uključen duhan.
8) Godišnji prosjek jest ponderirana srednja vrijednost mjesečnih podataka.
9) Državna zajednica Srbije i Crne Gore prestala je postojati proglašenjem neovisnosti Republike Crne Gore 3. lipnja 2006. i Republike Srbije 5. lipnja 2006.

1) Ø 2001 = 100
2) Including Food and non-alcoholic beverages
3) Base: 1998 = 100
4) Including beverages and tobacco
5) Excluding alcoholic beverages and tobacco
6) Annual averages are based on the period from February to December and the mean of both years.
7) Excluding tobacco
8) Annual average is a weighted mean of monthly data.
9) The State Union of Serbia and Montenegro ceased to exist by declaration of independence of the Republic of Montenegro on 3 June 2006 and of the Republic of Serbia on 5 June 2006.

21-3. INDEKSI POTROŠAČKIH CIJENA, 2000. = 100
CONSUMER PRICE INDICES, 2000 = 100
(nastavak)
(continued)

	2004.	2005.	2005.		2006.						
			XI.	XII.	I.	II.	III.	IV.	V.	VI.	
Litva											*Lithuania*
Ukupno	101,6	104,3	105,8	105,9	106,4	106,4	106,7	107,4	107,9	108,2	*All items*
Hrana	101,2	105,3	106,3	107,1	108,3	108,8	109,1	110,1	111,3	111,7	*Food*
Luksemburg											*Luxembourg*
Ukupno[7)]	109,3	112,0	113,3	113,1	112,5	114,4	114,6	114,9	115,3	115,4	*All items[7)]*
Hrana[5)]	113,0	114,8	115,6	115,3	116,0	116,1	116,6	116,9	117,0	117,3	*Food[5)]*
Mađarska											*Hungary*
Ukupno	128,5	133,1	133,7	133,7	...	134,2	134,9	135,9	137,3	137,6	*All items*
Hrana	131,2	134,5	134,1	134,8	...	137,7	139,4	140,7	144,3	145,6	*Food*
Makedonija											*Macedonia, FYR*
Ukupno	108,2	108,8	108,2	108,9	110,7	...	...	...	...	...	*All items*
Hrana	104,0	102,7	103,0	104,5	105,4	...	...	...	...	...	*Food*
Nizozemska											*Netherlands*
Ukupno	111,2	113,1	113,8	113,2	112,9	113,3	114,2	114,6	114,6	114,3	*All items*
Hrana	107,8	106,5	106,3	106,5	107,5	107,9	108,1	108,3	107,9	108,2	*Food*
Norveška											*Norway*
Ukupno	107,4	109,1	110,0	109,9	109,6	110,5	116,9	117,9	117,9	117,7	*All items*
Hrana	101,5	103,1	102,9	102,6	103,2	103,8	109,1	109,5	110,4	110,3	*Food*
Njemačka											*Germany*
Ukupno	106,2	108,3	108,6	109,6	109,1	109,5	109,5	109,9	110,1	110,3	*All items*
Hrana	104,8	105,3	104,4	105,2	106,2	106,7	106,6	107,0	107,8	108,5	*Food*
Poljska											*Poland*
Ukupno	112,2	114,6	114,9	114,6	114,9	114,9	114,8	...	...	...	*All items*
Hrana[10)]	108,6	110,6	109,5	109,5	109,8	110,2	110,0	...	...	...	*Food[10)]*
Portugal											*Portugal*
Ukupno	114,2	116,7	118,4	118,5	118,0	118,2	...	...	...	...	*All items*
Hrana	112,0	111,3	111,5	112,6	112,7	112,7	...	...	...	...	*Food*
Rumunjska											*Romania*
Ukupno	212,5	231,7	239,3	240,6	243,1	243,7	244,2	245,2	246,7	...	*All items*
Hrana	201,5	213,8	218,7	221,1	221,8	223,0	224,0	225,0	225,1	...	*Food*
Rusija											*Russian Federation*
Ukupno	177,3	199,7	204,6	206,3	211,2	214,7	...	...	...	...	*All items*
Hrana	166,9	189,7	192,2	194,4	198,8	205,6	...	...	...	...	*Food*
Slovačka											*Slovakia*
Ukupno	129,2	132,8	134,1	134,3	137,0	...	...	...	...	...	*All items*
Hrana	116,4	114,7	113,5	113,7	115,0	...	...	...	...	...	*Food*
Slovenija[11)12)]											*Slovenia[11)12)]*
Ukupno	127,4	130,6	131,7	131,7	100,2	100,6	101,4	102,3	103,2	102,9	*All items*
Hrana	124,2	122,7	121,7	122,6	101,6	101,6	101,5	101,1	102,8	102,1	*Food*
Španjolska[1)]											*Spain[1)]*
Ukupno	109,9	113,6	115,6	115,9	115,4	115,5	116,3	117,9	118,3	...	*All items*
Hrana	113,2	116,7	117,9	119,4	120,6	120,2	120,3	120,5	120,8	...	*Food*
Švedska											*Sweden*
Ukupno	107,1	107,5	108,0	108,1	107,2	...	...	...	...	...	*All items*
Hrana	106,1	105,3	104,4	104,4	104,8	...	...	...	...	...	*Food*
Švicarska											*Switzerland*
Ukupno	103,2	104,3	105,1	104,9	104,7	105,1	...	...	...	...	*All items*
Hrana	106,5	105,8	104,4	104,4	105,4	…	...	...	...	...	*Food*
Ujedinjena Kraljevina											*United Kingdom*
Ukupno	109,6	112,7	113,7	114,0	113,6	114,0	114,5	115,4	...	...	*All items*
Hrana	106,0	107,3	107,2	107,7	107,5	108,2	107,7	107,5	...	...	*Food*
Izvaneuropske zemlje											*Non-European countries*
Alžir											*Algeria*
Ukupno	114,5	116,7	115,1	117,5	120,2	117,9	119,2	119,5	120,2	...	*All items*
Hrana	116,4	116,6	113,3	117,3	122,0	117,9	120,1	121,2	122,0	...	*Food*

10) Uključena su alkoholna pića.
11) Gradska područja
12) 2005.=100 (počevši od 2006.)

10) Including alcoholic beverages
11) Urban areas
12) Base: 2005=100 (beginning 2006)

21-3. INDEKSI POTROŠAČKIH CIJENA, 2000. = 100
CONSUMER PRICE INDICES, 2000 = 100
(nastavak)
(continued)

	2004.	2005.	2005.		2006.						
			XI.	XII.	I.	II.	III.	IV.	V.	VI.	
Argentina[13] (Buenos Aires)											*Argentina[13] (Buenos Aires)*
Ukupno	147,5	161,7	168,3	170,2	172,4	173,1	175,2	...	...	...	*All items*
Hrana	165,1	183,3	194,4	195,9	197,6	199,5	202,5	...	...	...	*Food*
Australija											*Australia*
Ukupno	113,1	116,1	...	117,3	...	...	118,3	...	...	...	*All items*
Hrana	117,1	120,0	...	122,0	...	...	123,8	...	...	...	*Food*
Brazil											*Brazil*
Ukupno	141,7	151,4	154,4	155,0	155,9	156,5	157,2	157,5	...	...	*All items*
Hrana	146,5	151,0	151,2	151,6	151,8	151,3	151,0	150,6	...	...	*Food*
Čile (Santiago)											*Chile (Santiago)*
Ukupno	110,3	113,6	115,8	115,4	115,5	115,4	116,1	116,8	117,1	...	*All items*
Hrana	104,4	107,4	111,6	110,8	110,1	109,3	109,3	109,4	109,5	...	*Food*
Egipat											*Egypt*
Ukupno	127,5	133,7	135,7	135,8	136,5	136,7	...	...	...	...	*All items*
Hrana[14]	100,0	105,0	107,7	107,9	108,2	108,5	...	...	...	...	*Food[14]*
Iran											*Iran*
Ukupno	170,0	192,9	197,7	200,9	...	...	...	...	...	...	*All items*
Hrana[14]	164,8	186,3	182,7	187,2	...	...	...	...	...	...	*Food[14]*
Izrael											*Israel*
Ukupno	107,1	108,5	110,2	110,0	109,7	110,3	110,6	111,6	111,6	111,7	*All items*
Hrana	108,0	109,9	112,1	110,8	112,0	113,1	114,0	115,8	116,0	115,2	*Food*
Japan											*Japan*
Ukupno	98,1	97,8	97,8	98,0	98,1	97,8	98,0	98,3	98,8	98,7	*All items*
Hrana	99,3	98,4	97,4	97,5	99,6	98,7	98,3	98,5	99,4	99,3	*Food*
Kanada											*Canada*
Ukupno	109,7	112,2	113,0	112,9	113,5	113,3	113,9	114,5	115,1	...	*All items*
Hrana	111,3	114,1	114,4	115,2	116,2	116,0	116,0	115,9	116,5	...	*Food*
Koreja, Južna											*Republic of Korea*
Ukupno	114,7	117,8	118,0	118,4	119,4	119,6	120,2	120,3	120,5	120,3	*All items*
Hrana	119,5	122,8	121,0	122,1	124,1	124,2	123,9	123,5	122,7	122,3	*Food*
Maroko											*Morocco*
Ukupno	106,2	107,2	108,8	108,5	109,0	108,9	109,3	110,4	...	...	*All items*
Hrana[14]	156,5	156,9	159,4	157,7	159,2	158,8	159,8	163,2	...	...	*Food[14]*
Meksiko											*Mexico*
Ukupno	122,3	127,2	128,8	129,6	130,4	130,6	130,8	131,0	130,4	...	*All items*
Hrana[15]	122,9	129,4	129,2	131,1	132,8	132,9	131,8	131,5	132,0	...	*Food[15]*
Novi Zeland											*New Zealand*
Ukupno	109,7	113,0	...	114,5[16]	...	...	115,2[16]	...	...	...	*All items*
Hrana	110,6	112,2	112,7	113,4	114,2	113,1	114,4	...	...	...	*Food*
Peru (Lima)[13]											*Peru (Lima)[13]*
Ukupno	108,4	...	...	...	...	...	...	...	...	...	*All items*
Hrana	106,6	...	...	...	...	...	...	...	...	...	*Food*
SAD[17]											*USA[17]*
Ukupno	109,7	113,4	114,8	114,3	115,2	115,4	116,0	117,0	117,6	117,8	*All items*
Hrana	111,0	113,6	114,9	115,1	115,7	115,6	115,7	115,5	115,8	116,1	*Food*
Tunis											*Tunisia*
Ukupno	111,5	...	115,6	116,3	117,0	116,7	117,1	118,5	119,0	...	*All items*
Hrana	115,1	...	116,7	117,8	118,9	119,2	120,1	121,5	122,0	...	*Food*
Turska											*Turkey*
Ukupno	310,1	380,5[19]	395,6	397,3	400,3	401,1	402,2	407,6	415,3	...	*All items*
Hrana[14][18]	316,1	112,1	116,4	116,1	117,6	120,4	122,0	122,8	123,6	...	*Food[14][18]*

13) Područje glavnoga grada
14) Uključen je duhan.
15) Uključena su alkoholna pića i duhan.
16) Mjesečni prosjek za tromjesečje ili indeks za tromjesečje
17) Samo potrošači u gradovima
18) 2003. = 100
19) Prekid serije

13) Metropolitan area
14) Including tobacco
15) Including alcoholic beverages and tobacco.
16) Monthly average for quarter or index for quarter
17) Only urban consumers
18) Base: 2003 = 100
19) Break in series

Izvor: Monthly Bulletin of Statistics br. 9/2006., UN
Source: Monthly Bulletin of Statistics No. 9/2006, UN

21-4. UKUPAN IZVOZ I UVOZ
TOTAL EXPORTS AND IMPORTS

mil. USD
Million US $

		2004.	2005.	2006.		2006.							
				I–III.	IV–VI.	I.	II.	III.	IV.	V.	VI.		
Izvoz (fob) *Export (FOB)*													
Europa													*Europe*
Hrvatska[1]	S	8 024	8 773	2 371	2 429	733	702	937*	715	897	816	S	*Croatia[1]*
Albanija	G	605	658	174	...	56	55	63	64	73	...	G	*Albania*
Austrija	S	109 012	117 722	30 656	...	9 243	9 540	11 964	9 864	11 352	...	S	*Austria*
Belgija	S	306 816	335 868	89 028	...	27 631	28 294	33 103	27 353	32 282	...	S	*Belgium*
Bjelorusija	G	13 774	15 979	4 460	4 791	1 386	1 438	1 636	1 495	1 560	1 737	G	*Belarus*
Bugarska	S	9 931	11 740	3 206	3 807	988	1 047	1 171	1 211	1 259	1 337	S	*Bulgaria*
Češka	S	67 198	78 270	21 430	22 939	6 899	6 683	7 848	6 848	7 987	8 104	S	*Czech Republic*
Danska	S	75 568	83 685	21 933	...	6 874	7 036	8 023	7 125	8 026	...	S	*Denmark*
Estonija[2]	G	5 936	7 688	2 069	...	607	675	791	750	823	...	G	*Estonia[2]*
Finska	G	60 916	65 240	16 883	19 953	5 380	5 199	6 304	6 792	6 570	6 591	G	*Finland*
Francuska	S	417 401	436 972	115 473	122 249	35 883	36 325	43 265	37 311	41 141	43 797	S	*France*
Grčka	S	14 996	17 017	4 269	5 119	1 376	1 423	1 745	1 447	1 942	1 730	S	*Greece*
Irska	G	104 204	109 605	26 843	...	8 842	8 004	9 997	8 398	6 598	...	G	*Ireland*
Island	G	2 896	2 947	732	869	225	226	281	236	334	299	G	*Iceland*
Italija	S	353 544	373 486	95 340	...	27 341	30 628	37 405	30 500	...	...	S	*Italy*
Letonija	S	3 983	5 108	1 242	...	385	396	461	450	492	...	S	*Latvia*
Litva	G	9 307	11 782	3 151	3 662	955	996	1 199	1 102	1 324	1 236	G	*Lithuania*
Luksemburg	S	12 181	12 699	3 393	...	1 084	1 090	1 219	1 102	1 212	...	S	*Luxembourg*
Moldavija	G	980	1 091	259	...	69	89	101	...	...	...	G	*Moldova*
Mađarska[2]	S	54 893	61 762	15 943	17 763	4 993	4 971	5 979	5 368	6 332	6 063	S	*Hungary[2]*
Makedonija	S	1 676	2 041	451	...	123	148	180	176	...	...	S	*Macedonia, FYR*
Nizozemska	S	318 066	349 844	93 718	98 798	29 795	29 290	34 633	30 487	33 526	34 785	S	*Netherlands*
Norveška	G	81 709	101 917	28 836	31 324	10 448	9 015	10 775	9 830	10 338	10 563	G	*Norway*
Njemačka	S	911 859	977 913	259 185	271 306	82 956	83 724	92 505	85 728	92 665	92 913	S	*Germany*
Poljska	S	74 831	89 214*	24 301	26 571	7 704	7 743	8 854	8 250	9 242	9 079	S	*Poland*
Portugal	S	33 023	32 137	9 858	10 822	3 126	3 045	3 687	3 062	3 936	3 825	S	*Portugal*
Rumunjska	S	23 485	27 730	7 475	8 096	2 144	2 530	2 800	2 272	2 945	2 879	S	*Romania*
Rusija	G	181 663*	241 118	66 977	76 194	20 777	21 817	24 383	23 870	27 068	25 256	G	*Russian Federation*
Slovačka	S	27 605	31 997	8 591	9 937	2 623	2 717	3 250	2 911	3 518	3 508	S	*Slovakia*
Slovenija	S	15 879	17 793	4 785	5 235	1 491	1 504	1 790	1 591	1 828	1 816	S	*Slovenia*
Španjolska	S	182 156	191 021	50 710	...	15 435	16 704	18 571	16 150	19 756	...	S	*Spain*
Švedska	G	123 306	130 210	34 341	36 988	10 853	10 581	13 100	11 199	12 170	12 266	G	*Sweden*
Švicarska	S	117 820	126 099	32 877	34 939	10 494	10 417	11 966	10 370	12 330	12 239	S	*Switzerland*
Ujedinjena Kraljevina	G	341 621	371 406	101 341	...	29 773	32 758	38 811	35 315	...	...	G	*United Kingdom*
Izvaneuropske zemlje													*Non-European countries*
Argentina	S	34 576	40 106	9 755	11 786	3 160	3 032	3 538	3 819	4 150	3 817	S	*Argentina*
Australija	G	86 420	105 833	26 721	30 647	...	...	...	...	...	...	G	*Australia*
Brazil	G	96 475	118 308	29 387	31 513	9 271	8 750	11 366	9 803	10 275	11 435	G	*Brazil*
Čile	S	32 215	40 574	12 566	14 430	3 754	3 544	5 268	4 035	5 536	4 858	S	*Chile*
Izrael[3]	S	38 618	42 659	11 281	11 813	3 526	3 514	4 242	3 342	4 392	4 080	S	*Israel[3]*
Japan	G	565 743	594 986	151 044	163 197	43 372	49 604	58 068	52 277	56 176	54 745	G	*Japan*
Kanada	G	304 456	359 421	97 477	...	32 471	31 330	33 677	31 736	...	...	G	*Canada*
Kolumbija	G	16 224	21 146	5 454	...	1 667	1 861	1 925	1 857	2 193	...	G	*Colombia*
Koreja, Južna	G	253 845	284 419	73 914	81 554	23 250	23 790	26 873	25 621	27 822	28 111	G	*Republic of Korea*
Meksiko[4]	G	189 083	213 891	59 002	63 774	19 207	18 729	20 917	19 761	22 721	21 292	G	*Mexico[4]*
Novi Zeland	G	20 344	21 729	5 285	6 015	1 513	1 747	2 025	1 875	2 297	1 843	G	*New Zealand*
Peru	S	12 617	15 367	3 469	4 497	1 053	1 098	1 317	1 409	1 498	1 590	S	*Peru*
SAD[5]	G	818 520	907 158	244 596	261 204	...	...	...	...	...	...	G	*USA[5]*
Tunis	G	9 685	10 494	2 718	2 849	808	894	1 016	889	918	1 042	G	*Tunisia*
Turska	S	61 683	71 928	16 174	20 951	5 101	6 020	7 390	6 420	6 949	7 582	S	*Turkey*

G − opća trgovina/*General trade* S − posebna trgovina/*Special trade*

1) Vrijednosti su preračunane u američke dolare primjenom tekućih dnevnih tečajnih lista stranih valuta koje vrijede na dan carinjenja robe.
2) Podaci ne uključuju ponovni izvoz.
3) Izvoz bez vraćene robe. Nisu uključeni podaci za Judeju i Samariju te područje Gaze.
4) Podaci o trgovini ne sadrže robu sa zabranom izdavanja iz carinskog skladišta. Ukupni izvoz obuhvaća revalorizaciju i izvoz srebra.
5) Podaci uključuju izvoz/uvoz nemonetarnog zlata.

1) Values were calculated in US$ according to the daily exchange rate of foreign currency on the day customs duties are levied.
2) Data exclude re-exports
3) Exports without returned goods; the figures exclude data on Judea and Samaria and the Gaza area.
4) Trade data exclude goods from customs-bonded warehouses. Total exports include revaluation and exports of silver.
5) Data include exports/imports of non-monetary gold.

21-4. UKUPAN IZVOZ I UVOZ
TOTAL EXPORTS AND IMPORTS

(nastavak)
(continued)

mil. USD
Million US $

		2004.	2005.	2006.		2006.							
				I–III.	IV–VI.	I.	II.	III.	IV.	V.	VI.		
Uvoz (cif) *Imports (CIF)*													
Europa													*Europe*
Hrvatska[1)]	S	16 589	18 560	4 757	5 543	1 374	1 543	1 840	1 675	1 923	1 944	S	*Croatia[1)]*
Albanija	G	2 309	2 614	650	...	195	204	251	225	253	...	G	*Albania*
Austrija	S	108 890	119 950	30 710	...	9 637	9 645	11 400	9 996	11 194	...	S	*Austria*
Belgija	S	285 596	318 768	87 558	...	27 789	27 243	32 526	26 444	30 392	...	S	*Belgium*
Bjelorusija	G	16 491	16 708	4 631	5 545	1 352	1 499	1 779	1 716	1 952	1 878	G	*Belarus*
Bugarska	S	14 467	18 163	4 730	5 561	1 495	1 460	1 775	1 728	1 945	1 888	S	*Bulgaria*
Češka[6)]	S	68 435	76 347	...	...	...	...	...	...	...	...	S	*Czech Republic[6)]*
Danska	S	66 845	74 465	20 507	...	6 684	6 261	7 561	6 760	7 596	...	S	*Denmark*
Estonija	G	8 336	10 111	2 749	...	840	873	1 050	1 041	1 063	...	G	*Estonia*
Finska	G	50 677	58 474	15 682	16 772	4 974	4 781	5 926	4 970	6 097	5 705	G	*Finland*
Francuska	S	441 037	480 547	127 177	133 134	41 489	39 675	46 013	41 169	45 946	46 019	S	*France*
Grčka	S	51 559	53 989	13 490	15 607	4 291	4 495	5 635	4 701	5 863	5 043	S	*Greece*
Irska	G	61 413	69 178	18 470	...	5 970	5 821	6 678	5 715	4 173	...	G	*Ireland*
Island	G	3 551	4 557	1 062	1 361	407	336	470	365	487	510	G	*Iceland*
Italija	S	355 269	385 521	105 332	...	32 642	34 010	38 697	32 673	...	...	S	*Italy*
Letonija	S	7 048	8 592	2 204	...	657	727	820	799	917	...	S	*Latvia*
Litva	G	12 386	15 510	4 108	4 805	1 206	1 249	1 653	1 409	1 739	1 657	G	*Lithuania*
Luksemburg	S	16 829	17 565	4 555	...	1 397	1 478	1 679	1 693	1 605	...	S	*Luxembourg*
Moldavija	G	1 773	2 293	554	...	145	185	224	...	...	...	G	*Moldova*
Mađarska	S	59 636	65 295	16 714	18 329	5 186	5 272	6 256	5 590	6 522	6 217	S	*Hungary*
Makedonija	S	2 932	3 228	719	...	206	214	299	317	...	...	S	*Macedonia, FYR*
Nizozemska	S	284 020	310 600	82 756	88 095	27 282	25 478	29 996	27 041	30 719	30 335	S	*Netherlands*
Norveška	G	48 062	54 786	14 312	15 368	4 463	4 441	5 596	4 459	5 659	5 857	G	*Norway*
Njemačka	S	718 269	777 531	211 240	224 069	67 725	68 264	75 251	71 942	76 102	76 025	S	*Germany*
Poljska	S	89 094	100 759	27 064	29 326	8 430	8 725	9 910	8 938	10 736	9 652	S	*Poland*
Portugal	S	49 225	53 407	15 394	16 426	4 810	4 818	5 767	4 963	5 936	5 526	S	*Portugal*
Rumunjska	S	32 664	40 463	10 314	12 402	2 928	3 441	3 945	3 558	4 478	4 365	S	*Romania*
Rusija	G	75 569	98 688	24 520	32 280	6 295	8 082	10 143	9 261	10 757	12 261	G	*Russian Federation*
Slovačka	S	30 469	36 168	...	...	3 037	3 191	...	...	...	...	S	*Slovakia*
Slovenija	S	17 571	19 532	5 114	5 523	1 507	1 639	1 968	1 613	1 964	1 946	S	*Slovenia*
Španjolska	S	257 672	287 610	76 093	...	23 404	24 470	28 220	24 598	29 370	...	S	*Spain*
Švedska	G	100 792	111 326	28 724	31 262	8 929	9 214	10 620	9 635	10 719	10 606	G	*Sweden*
Švicarska	S	110 324	119 784	31 072	32 783	9 740	9 787	11 545	9 826	11 476	11 481	S	*Switzerland*
Ujedinjena Kraljevina	G	451 715	483 064	128 435	...	41 491	41 233	45 711	42 006	...	...	G	*United Kingdom*
Izvaneuropske zemlje													*Non-European countries*
Argentina	S	22 445	28 691	7 374	8 232	2 323	2 326	2 724	2 547	2 825	2 860	S	*Argentina*
Australija	G	109 383	125 283	31 506	34 853	...	...	...	...	...	...	G	*Australia*
Brazil	G	66 410	77 619	21 128	22 355	6 785	6 253	8 091	7 054	7 594	7 707	G	*Brazil*
Čile	S	24 918	32 637	8 846	9 177	3 121	2 577	3 149	2 606	3 412	3 159	S	*Chile*
Izrael[7)]	S	42 864	47 142	11 988	...	...	...	...	...	...	...	S	*Israel[7)]*
Japan	G	454 592	514 988	137 745	143 393	46 434	41 545	49 801	46 758	48 938	47 697	G	*Japan*
Kanada[6)]	G	273 084	323 498	81 931	...	25 525	25 742	30 664	28 242	...	...	G	*Canada[6)]*
Kolumbija	G	16 746	21 204	5 537	...	1 797	1 702	2 154	1 934	2 218	...	G	*Colombia*
Koreja, Južna	G	224 463	261 238	72 061	76 144	22 946	23 388	25 728	24 164	26 027	25 954	G	*Republic of Korea*
Meksiko[6)8)]	G	197 347	221 414	58 119	63 965	18 512	18 499	21 108	19 504	22 804	21 657	G	*Mexico[6)8)]*
Novi Zeland	G	23 195	26 234	6 107	6 201	2 129	1 998	1 981	1 852	2 373	1 975	G	*New Zealand*
Peru[6)]	S	9 812	12 084	3 390	3 622	1 070	1 027	1 283	1 113	1 253	1 256	S	*Peru[6)]*
SAD[5)]	G	1 525 680	1 732 350	450 528	482 381	...	...	...	...	...	...	G	*USA[5)]*
Tunis	G	12 818	13 177	3 188	3 886	981	998	1 210	1 202	1 391	1 293	G	*Tunisia*
Turska	S	96 368	115 682	27 366	35 676	8 140	9 797	11 583	11 566	12 312	11 798	S	*Turkey*

G − opća trgovina/*General trade* S − posebna trgovina/*Special trade*

6) Uvoz fob
7) U uvoz nije uključena vraćena roba. Nisu uključeni podaci za Judeju i Samariju te područje Gaze.
8) Podaci o trgovini ne sadrže robu sa zabranom izdavanja iz carinskog skladišta.

6) Imports FOB
7) Imports do not include returned goods; the figures also exclude Judea and Samaria and the Gaza area.
8) Trade data exclude goods from customs-bonded warehouses.

Izvor: Monthly Bulletin of Statistics, br. 9/2006., UN
Source: Monthly Bulletin of Statistics, No. 9/2006, UN

METODOLOŠKA OBJAŠNJENJA

NOTES ON METHODOLOGY

1. GOSPODARSTVO

U ovom poglavlju prikazani su osnovni gospodarski pokazatelji za Republiku Hrvatsku. Izabrani su najvažniji podaci, od kojih su neki prikazani i u drugim poglavljima.

ECONOMY

This chapter gives a review of the basic economic indicators for the Republic of Croatia. The most significant data have been selected for presentation here, but some are presented in other chapters as well.

2. REGISTAR POSLOVNIH SUBJEKATA

REGISTER OF BUSINESS ENTITIES

Izvori i metode prikupljanja podataka

Na osnovi Zakona o Nacionalnoj klasifikaciji djelatnosti (NN, br. 98/94.), Odluke o Nacionalnoj klasifikaciji djelatnosti – NKD 2002. (NN, br. 13/03.) i Pravilnika o razvrstavanju poslovnih subjekata prema Nacionalnoj klasifikaciji djelatnosti – NKD 2002. (NN, br. 52/03.) Državni zavod za statistiku vodi Registar poslovnih subjekata. Registar poslovnih subjekata obuhvaća pravne osobe, tijela državne vlasti, tijela jedinica lokalne i područne (regionalne) samouprave i dijelove tih subjekata, što znači da se u Registar zasad ne upisuju fizičke osobe koje obavljaju djelatnost u skladu s propisima.

Nacionalna klasifikacija djelatnosti (NKD 2002.) utemeljena je na Europskoj klasifikaciji djelatnosti NACE, Rev. 1.1., koja je obvezatna za države članice Europske unije.

Mjesečno statističko izvješće sadrži, uz podatke o broju registriranih pravnih osoba iz Registra poslovnih subjekata, koji vodi Državni zavod za statistiku, i podatke o aktivnim pravnim osobama iz registara i administrativnih evidencija drugih državnih institucija kao što su Registar poreznih obveznika i Registar računa pravnih osoba platnog prometa.

Registrirane pravne osobe jesu jedinice upisane u Registar poslovnih subjekata Državnog zavoda za statistiku, a odnose se na trgovačka društva, poduzeća, ustanove, zadruge, udruge, političke stranke i ostale neusklađene jedinice koje su imale pravni subjektivitet prema prije važećim zakonima, tijela državne vlasti te jedinice lokalne i područne (regionalne) samouprave.

Aktivne pravne osobe jesu jedinice upisane u Registar poslovnih subjekata, navedene u prethodnoj definiciji, za koje je status aktivnosti utvrđen prema podacima Registra poreznih obveznika (godišnja prijava poreza na dobit za 2004.) i podacima Registra godišnjih financijskih izvještaja Fine (Godišnji financijski izvještaj za 2004.). Kako bi se dobilo ažurno stanje podataka, tim su podacima dodane sve promjene jedinica registra (osnivanje, brisanje i promjene) u tijeku prikazanog razdoblja prema postupcima vođenja u Registru poslovnih subjekata.

Pravno ustrojbeni oblik označava vrstu subjekta upisa, a određen je rješenjem ovlaštenoga registarskog tijela ili propisom o osnivanju.

Sources and methods of data collection

Based on the Act on the National Classification of Economic Activities (NN, No. 98/94), the Decision on the National Classification of Activities – NKD 2002. (NN, No.13/03) and the Regulations on the Classification of Business Entities according to the National Classification of Economic Activities – NKD 2002. (NN, No. 52/03), the Central Bureau of Statistics keeps the Register of Business Entities. The Register of Business Entities comprises legal entities, state government bodies, bodies of local and regional self-government units and parts of these entities, which means that, for now, the Register does not comprise natural persons that perform activities as prescribed by law.

The National Classification of Activities, 2002 version (NKD 2002.), is based on the European Classification of Economic Activities, NACE Rev. 1.1., which is obligatory for all EU Member States.

Besides data on the number of registered legal entities found in the Register of Business Entities of the Central Bureau of Statistics, a monthly report also includes data on active legal entities found in other state institutions' registers and administrative records, such as the Register of Tax Payers and the Register of the Accounts of Legal Entities.

***Registered legal entities** are units registered in the Register of Business Entities of the Central Bureau of Statistics, which refers to trade companies, institutions, co-operatives, associations, foundations, establishments, political parties and other non-harmonised units that had a legal subjectivity status according to previous laws, as well as state government bodies and bodies of local and regional self-government units.*

***Active legal entities** are units registered in the Register of Business Entities, mentioned in the previous definition. Their activity status has been established according to data taken over from registers of other state institutions, such as the Register of Tax-payers (annual registration of taxes on profit for 2004) as well as data from the Fina's Register of Annual Financial Reports (annual financial report for 2004). In order to get the up-dated information, these data are supplemented by all changes in the register items (creations, deletions and changes) during the reference period, according to the procedures of keeping the Register of Business Entities.*

***Legal constitutional formation** represents a type of a registration entity and is determined by the decision of a competent registration authority or a regulation on establishment.*

3. PRIRODNO KRETANJE STANOVNIŠTVA

Podaci vitalne statistike prikupljaju se i obrađuju u skladu s definicijom iz preporuka UN-a i Eurostata, ESA-e i SNA. Prema toj definiciji izrađuju se procjene broja stanovnika.

U skladu s definicijama iz međunarodnih preporuka, podaci o broju živorođene djece i o umrlim osobama prikupljaju se i obrađuju od 1998., a o sklopljenim i razvedenim brakovima od 2000.

Podaci o prirodnom kretanju stanovništva za godine od 1996. do 1997. nisu prikupljeni za tada okupirano područje Republike Hrvatske pa se i stope odnose na odgovarajući broj stanovnika.

Podaci prirodnoga kretanja stanovništva – prvi rezultati dobiveni su obradom mjesečnog pregleda događaja vitalne statistike. Te podatke izrađuju uredi državne uprave u županijama – uredi za statistiku i Gradski zavod za planiranje razvoja grada i zaštitu okoliša Grada Zagreba na osnovi upisa o živorođenima, umrlima i sklopljenim brakovima upisanima u tijeku jednog mjeseca u odgovarajuće državne matice (rođenih, umrlih, vjenčanih). To znači da se podaci koji se objavljuju kao prvi rezultati odnose na mjesec u kojem su pojedini vitalni događaji upisani u državne matice, a ne na mjesec kad su se dogodili. Zbog toga je u prvim rezultatima u ukupan broj događaja uključen i jedan broj onih koji se ne odnose na mjesec i godinu za koju se iskazuju podaci.

Procjena broja stanovnika za razdoblje od 1996. do 1999. izračunana je na osnovi podataka Popisa stanovništva, kućanstava i stanova 1991., prirodnog prirasta, migracijskog salda te na osnovi podataka o prognanima i izbjeglicama Vladina ureda za prognane i izbjegle.

Umjesto procjene broja stanovnika sredinom 2000. koristi se podatak o ukupnom broju stanovnika iz prvih rezultata Popisa 2001., a umjesto procjene broja stanovnika sredinom 2001., koristi se podatak o ukupnom broju stanovnika iz konačnih rezultata Popisa 2001.

Procjena broja stanovnika za 2002., 2003., 2004. i 2005. izračunana je na osnovi podataka Popisa 2001., prirodnog prirasta i migracijskog salda. Prvi rezultati procjene broja stanovnika za 2006. izračunani su na osnovi podataka Popisa 2001., prvih rezultata prirodnog prirasta i migracijskog salda.

Podaci o očekivanom trajanju života pokazuju vjerojatnu starost koju će doživjeti osobe rođene u promatranoj godini pod pretpostavkom da će u tijeku života tih osoba mortalitet po dobi ostati isti kao u godini rođenja.

Živorođenim se djetetom smatra svako dijete koje pri rođenju diše i pokazuje druge znakove života kao što su kucanje srca, pulsiranje pupčane vrpce i nedvojbeno kretanje voljnih mišića. Ako dijete ubrzo nakon poroda umre, najprije se registrira kao živorođeno, a zatim kao umrlo dojenče.

Umrli je svaka živorođena osoba kod koje je nastupio trajni prestanak svih vitalnih funkcija.

Prirodni prirast odnosno prirodni pad stanovništva razlika je broja živorođene djece i broja umrlih osoba.

NATURAL CHANGE IN POPULATION

Data on vital statistics are collected and processed in line with the definition from the UN, Eurostat, ESA and SNA recommendations. Population estimates are produced according to that definition.

On the basis of international recommendations, data on the number of live-born children and deaths have been collected and processed since 1998, and those on marriages and divorces since 2000.

Data on natural change in population in the period from 1996 to 1997 have not been collected for the whole territory of the Republic of Croatia (areas inflicted by war), so the rates relate to the corresponding number of inhabitants.

Data on natural changes in population − first results were obtained through processing of the monthly review of vital statistics events. These data are done by county administration offices − Statistical Offices and the City of Zagreb − City Bureau for Development Planning and Protection of Environment, on the basis of live births, deaths and marriages recorded during one month into appropriate state registers (of births, deaths and marriages). It means that data published as first results do not refer to a month when a particular vital event actually happened, but to a month when it was recorded into a state register. This is the reason why the total number of events in the first results also includes data on events that do not refer to a month and year for which data are presented.

The population estimate for the period from 1996 to 1999 was based on data of the Census 1991, natural growth, migration balance and data on displaced persons and refugees of the Government Office for Displaced Persons and Refugees.

Instead of the mid-year estimate in 2000, data on the total population from the first results of the Census 2001 were used, and instead of mid-year estimate in 2001, data on the total population from the final results of the Census 2001.

The population estimate for the year 2002, 2003, 2004 and 2005 has been done according to the Census 2001, natural increase and net migration data.The first results of 2006 mid-year estimate has been done according to the Censusu 2001, first results of natural increase and net migration data.

Life expectancy data refer to a probable age a person born in a reference year may expect to live if the mortality conditions will remain the same as in the person's year of birth.

***A live-born child** is every child who, at birth, breathes or shows other evidence of life, such as beating of the heart, pulsation of the umbilical cord, or definite movements of voluntary muscles. If a child dies soon after the birth, it is first registered as live-born and then as dead.*

***A dead person** is every live-born person in which there is permanent disappearance of all evidence of life.*

***Natural increase** or fall is the difference (surplus or deficit) between the number of live-born children and the number of dead persons in a given period.*

Sklopljeni brak jest zakonom uređena životna zajednica žene i muškarca.

Razvedeni brak jest pravomoćnom presudom nadležnog suda raskinuta bračna zajednica.

Marriage *is a legally constituted relation of husband and wife.*

Divorce *is a final dissolution of a marriage by a valid decision of the municipal court in charge.*

4. INDUSTRIJA

Podaci koji su prezentirani u ovom poglavlju rezultati su statističkih istraživanja Mjesečno istraživanje o industrijskoj proizvodnji (IND-1/MPS) u 2006. i Mjesečno istraživanje o zaposlenicima, prometu i novim narudžbama industrije (IND-2/MPS) u 2006., samo dio koji se odnosi na zaposlenike, a prikupio ih je od izvještajnih jedinica Državni zavod za statistiku Republike Hrvatske u suradnji sa županijskim uredima za statistiku na osnovi Zakona o službenoj statistici (NN, br. 103/03.) i Godišnjega provedbenog plana statističkih aktivnosti Republike Hrvatske za 2006. godinu (NN, br. 4/06.).

Za prikupljanje podataka na obrascu IND-1/MPS u 2006. primjenjuju se **Statistički standardi** za Mjesečno istraživanje o industrijskoj proizvodnji (IND-1/MPS), objavljeni u Narodnim novinama br. 19/04., a uključuju revidiranu Nomenklaturu industrijskih proizvoda – NIPUM 2004. Hijerarhijske razine proizvoda iz NIPUM-a 2004. sadrže razine NKD-a 2002. (razina razreda) i KPD-a 2002. (razina potkategorija), a usklađeni su s EU-ovim klasifikacijama NACE Rev. 1.1 i CPA 2002. Koncepti i definicije koji se primjenjuju za istraživanje IND-1/MPS također su usklađeni s konceptima i definicijama iz Uredbe o kratkoročnim statistikama EU-a (OJ L 162/98) za indeks industrijske proizvodnje.[1)]

U razdoblju od 1997. do 2004. isti su se podaci o mjesečnoj industrijskoj proizvodnji prikupljali na obrascu IND-1A, a primjenjivale su se Metodološke osnove za mjesečni izvještaj – IND-1 (NN, br. 18/97) uključujući prvu verziju Nomenklature industrijskih proizvoda – NIPUM. Hijerarhijske razine proizvoda iz NIPUM-a (1997.) sadržavale su iste razine prve verzije NKD-a (1995.) i razine KPD-a 1996., koje su harmonizirane s EU-ovim klasifikacijama NACE Rev. 1. i CPA 1996. Podaci za 2004. prikupljali su se na osnovi istih standarda IND-1/MPS te su stoga u potpunosti usporedivi.

Izvještajne jedinice za oba istraživanja IND-1/MPS i IND-2/MPS jesu trgovačka društva i druge pravne osobe razvrstane u Registru poslovnih subjekata (RPS) u područja C, D i E prema NKD-u 2002. s 20 i više zaposlenika (poduzeća i lokalne jedinice), a trgovačka društva i druge pravne osobe koje nisu razvrstane u navedenim područjima industrije samo ako se 20 i više zaposlenika bavi sekundarnim industrijskim djelatnostima. Fizičke osobe, npr. obrtnici, nisu predmet istraživanja IND-1/MPS zbog neraspoloživosti podataka.

Adresari za IND-1/MPS i **IND-2/MPS u 2006.** potpuno su isti. Njima su određene izvještajne i statističke jedinice obaju istraživanja, a izrađuje ih Odjel industrije i energije Državnog zavoda za statistiku na osnovi RPS-a i drugih raspoloživih sekundarnih izvora.

1) Statistički standardi za IND-1/MPS usklađeni su s konceptima i definicijama iz Uredbe o kratkoročnim statistikama EU-a (OJ L 162/98) za indeks industrijske proizvodnje, a NIPUM 2004. sa statističkim klasifikacijama EU-a NACE Rev. 1.1 i CPA 2002. iz kojih je izvedena.

INDUSTRY

Data presented in this chapter represent the results of the statistical surveys entitled the Monthly Survey on Industrial Production (IND-1/MPS form) in 2006 and the Monthly Survey on Persons Employed, Turnover and New Orders in Industry (IND-2/MPS form) in 2006, taking into account only a part referring to persons employed. They were collected by the Central Bureau of Statistics of the Republic of Croatia from reporting units, in co-operation with county statistical offices, on the basis of the Law on Official Statistics (NN, No. 103/03) as well as the Annual Implementation Plan of Statistical Activities of the Republic of Croatia in 2006 (NN, No. 4/06).

Statistical Standards *for the Monthly Survey on Industrial Production (IND-1/MPS form), published in Narodne novine No. 19/04, were used for data collection purposes in 2006. They include the revised version of the Nomenclature of Industrial Products – NIPUM 2004. Hierarchical levels of the NIPUM 2004. comprise the NKD 2002. levels (class level) and the KPD 2002. levels (subcategory level), which are harmonised with the EU classifications NACE Rev.1.1 and CPA 2002. Concepts and definitions used for the IND-1/MPS survey are also harmonised with concepts and definitions from the EU Short-Term Statistics Regulation (OJ L 162/98) in regard with industrial production index.[1)]*

In the period from 1997 to 2004 *the data on the monthly industrial production were collected on the IND-1A form by using the Methodology for Monthly Industrial Report – IND-1 form (NN, No. 18/97), including also the first version of the Nomenclature of Industrial Products – NIPUM. Hierarchical levels of the NIPUM (1997) comprised the same levels of the first version of the NCEA (1995) and KPD 1996 levels, which were harmonised with the EU classifications NACE Rev. 1 and CPA 1996. Data for the year 2004 were collected using the same standards (IND-1/MPS form) as for 2005, so they are completely comparable.*

Reporting units *for both surveys, the IND-1/MPS and the IND-2/MPS, are trade companies and other legal entities with 20 or more persons employed (enterprise and local units) classified in the Register of Business Entities under the NKD 2002. sections C, D and E as well as trade companies and other legal entities that are not classified in the mentioned industrial sections, but only if 20 or more persons are engaged in secondary industrial activities. Natural persons, e.g. tradesmen, are not included in the IND-1/MPS Survey due to the data unavailability.*

In 2006, the ***Address Books for the IND-1/MPS and IND-2/MPS*** *surveys are identical. They were established by the Department of Industry and Energy on the basis of the Register of Business Entities and other available secondary sources and are used in determining reporting and statistical units for both surveys.*

1) Statistical standards of the IND-1/MPS are harmonised with concepts and definitions of the EU Regulation on Short-Term Statistics (OJ L 162/98) for industrial production index (variables 110). The NIPUM 2004. is harmonised with the EU statistical classifications from which it has been derived, NACE Rev.1.1 and CPA 2002.

Pokazatelji i metode obračuna

Indeksi fizičkog obujma industrijske proizvodnje **ukupno (C, D i E prema NKD-u 2002.)** izračunani su na osnovi indeksa industrijskih odjeljaka NKD-a 2002. (od 10 do 41) i udjela kojim odjeljci sudjeluju u ukupnoj dodanoj vrijednosti odgovorajućeg područja industrije (struktura odjeljaka). Izračunana je na bazi bruto dodane vrijednosti prema troškovima čimbenika prema načelu čistih djelatnosti (JVD-a) iz podataka Strukturno-poslovnog istraživanja industrije (SPS-ind) i administrativnih podataka (Fine) radi pokrivanja industrijske djelatnosti vrlo malih poduzeća. Tako dobivena struktura još se korigira indeksima fizičkog obujma industrijske proizvodnje. Struktura odjeljaka ažurira se, po pravilu, na početku svake godine za obračunavanje indeksa tekuće godine. U obračun indeksa fizičkog obujma nisu uključene izdavačka djelatnost (skupina 22.1) i djelatnost skupljanja, pročišćavanja i distribucije vode (odjeljak 41).

Indeksi fizičkog obujma industrijske proizvodnje **ukupno (C, D i E prema NKD-u 2002.)** izračunani su na osnovi indeksa industrijskih odjeljaka NKD-a 2002. (od 10 do 41) i udjela kojim odjeljci sudjeluju u ukupnoj dodanoj vrijednosti odgovorajućeg područja industrije (struktura odjeljaka). U obračun indeksa fizičkog obujma nisu uključene izdavačka djelatnost (skupina 22.1) i djelatnost skupljanja, pročišćavanja i distribucije vode (odjeljak 41).

Pod **gotovim proizvodom** podrazumijeva se svaki proizvod koji je u procesu proizvodnje dostigao određeni stupanj izrade ili dorade i naveden je pod posebnom šifrom i nazivom u NIPUM-u 2004. bez obzira na to je li rezultat glavne, sporedne ili pomoćne djelatnosti (energija) neke statističke jedinice te bez obzira na vlasništvo, tj. je li proizveden za svoj račun ili na osnovi ugovora s trećom osobom.

Indeksi broja zaposlenika u područjima C, D i E prema NKD-u 2002. izračunavaju se na osnovi broja zaposlenika koji su bili zaposleni u statističkoj jedinici na kraju izvještajnog mjeseca bez obzira na to jesu li tog dana radili ili su bili na godišnjem odmoru, bolovanju itd. Obuhvaćaju se samo zaposlenici koji rade u industriji bez obzira na to rade li na proizvodnim, pomoćnim, općim ili rukovodećim poslovima. Broj zaposlenika prikuplja se mjesečno od statističkih jedinica na obrascu IND-2/MPS, ali na razini skupina NKD-a 2002. (10.1 do 41.0), a za neindustriju ukupno.

Indeksi proizvodnosti rada izračunani su kao odnos indeksa fizičkog obujma i indeksa broja zaposlenika za odjeljke (10 do 41) NKD-a 2002. u područjima C, D i E.

Agregati GIG-a 2001.[2)] indeksa fizičkog obujma industrijske proizvodnje objavljuju se na razini pet Glavnih industrijskih grupacija (GIG) i obračunavaju se agregiranjem skupina unutar područja C, D i E NKD-a 2002. prema pretežnoj konačnoj uporabi svih proizvoda

2) GIG 2001. kratica je za Glavne industrijske grupacije, verzija 2001., a usklađena je s definicijama agregata EU-a (MIGs) prema Uredbi Komisije (EK) br. 586/2001 od 26. ožujka 2001. o implementaciji Uredbe Vjeća (EK) br. 1165/98 o kratkoročnim statistikama u vezi s definicijama Glavnih industrijskih grupacija (GIG).

Indicators and calculation method

*Production volume indices of the **total industry (NKD 2002., sections C, D and E)** are calculated on the basis of indices of the NKD 2002. industrial divisions (10 − 41) and the share of divisions in the total value added of a particular industrial section (division structure). It was calculated on the basis of the gross value added at factor costs according to the pure activity principle (kind-of-activity units) from the results of the Structural-Business Survey on Industry (PBS-Ind) and Fina's administrative data. It was done so that industrial activities of micro enterprises could be covered. The structure calculated in that way is further corrected by the industrial production volume indices. At the beginning of each year, the division structure is regularly updated for the calculation of indices of the current year. The calculation of the industrial production volume indices does not include Publishing (group 22.1) and Collection, purification and distribution of water (division 41).*

*Production volume indices of the **total industry (NKD 2002., sections C, D AND E)** are calculated on the basis of indices of the NKD 2002. industrial divisions (10 – 41) and the share of divisions in the total value added of a particular industrial section (division structure). Publishing (group 22.1) and Collection, purification and distribution of water (division 41) are excluded from the calculation of the industrial production volume indices.*

***Finished product** is every product that reached a certain level in the production process and is listed under a separate code and title in the NIPUM 2004, irrespective of whether they are resulting from primary, secondary or auxiliary (energy) activities of statistical units, or, as far as ownership is concerned, no matter whether it is produced for own account or under a work contract between them and third parties.*

***Industrial indices of persons employed** in the NKD 2002. sections C, D and E are calculated on the basis of the number of persons employed in a statistical unit at the end of a month, irrespective of whether that day they were present at work, on holiday or on sick-leave etc. The index covers only those employed in industry, regardless of whether they are engaged in production, auxiliary, general or management activities. The number of persons employed is collected monthly from statistical units using the IND-2/MPS form, but at the level of the NKD 2002. industrial activity group levels and for non-industry in total.*

***Industrial labour productivity indices** are calculated as a relation between the industrial production volume indices and industrial indices of persons employed in the NKD 2002. divisions (10 − 41) of sections C, D and E.*

***MIGs 2001**[2)] **aggregates** of industrial production volume indices are published at the level of five Main Industrial Groupings (MIG) and are calculated by aggregating of groups or divisions*[2)] *under the NKD 2002. sections C, D and E, according to the predominant end-use of all*

2) MIGs 2001 is an acronym for the Main Industrial Groupings, 2001 version, which are harmonised with the EU aggregates (MIG) according to the Council Regulation (CR) No. 586/2001, of 26 March 2001, on the implementation of the Council Regulation No. 1165/98 on Short-Term Statistics regarding definitions of the Main Industrial Groupings (MIG).

(dobara i usluga) unutar istih odjeljaka ili skupina. Pri obračunavanju indeksa za pet agregata GIG-a 2001. prvo su određene skupine NKD-a 2002. prema pretežnoj konačnoj uporabi proizvoda razvrstanih unutar istih skupina NKD-a 2002., bez obzira na njihovu eventualnu pojedinačnu različitost. Za obračunavanje agegiranih indeksa od siječnja 2006. **primjenjuju se nove definicije za agregate GIG-a 2001.** radi usklađivanja sa statističkim standardima EU-a. Kako ne bi došlo do nedoumice o kojoj je verziji agregata GIG-a riječ, u svim publikacijama DZS-a označavat će se oznakom **GIG-a 2001.** umjesto dosadašnje oznake GIG.

products (goods and services) within the same NKD 2002. group or division. The calculation of indices for five MIGs aggregates begins with the identification of the NKD 2002. groups according to the predominant end-use of products classified within the same NKD 2002 group, irrespective of possible individual differences among them. Since January 2006, ***new definitions are applied for MIGs aggregations*** *in the calculation of aggregated indices in regard of the further harmonisation with the EU statistical standards. In order to avoid the misunderstanding regarding the MIG version applied, in all publications of the Central Bureau of Statistics it will be marked with* ***MIGs 2001*** *instead of the currently used MIG.*

Preračunane serije indeksa fizičkog obujma industrijske proizvodnje za agregate GIG-a koji su objavljeni u prijašnjim Mjesečnim izvješćima za mjesečne serije podataka od 1997. do 2005. (od br. 9/97. do 1/06.) preračunane su **na nove definicije agregate GIG-a 2001.** i objavljene su u Mjesečnom izvješću br. 2/06., zajedno s novim agregatima GIG-a 2001. za siječanj 2006., na bazi 2000. = 100 (vidi tablicu 4-5.). Serije GIG-a 2001. za prijašnje godine nije bilo moguće preračunati zbog korištenja različitih koncepata i klasifikacija pri grupiranju.

Recalculated data series *of industrial production volume indices for MIG aggregates that were published in previous monthly reports for monthly data series from 1997 to December 2005 (from No. 9/97 to No. 1/06) were recalculated to* ***new definitions of MIGs 2001 aggregates*** *and published in this Monthly Report, No. 2/06, together with new MIGs 2001 aggregates for January 2006, with the base years 2000=100 and 1995=100 (see table 4-5 and 4-6.). Series of MIGs 2001 aggregates for previous years could not be recalculated due to the fact that, in the process of grouping, various concepts and classifications had to be used.*

Desezonirane serije indeksa fizičkog obujma industrijske proizvodnje i trenda izračunane su metodom **TRAMO/SEATS,** koja se temelji na modelu ARIMA. U oblikovanju modela uzete su u obzir mjesečne serije indeksa industrijske proizvodnje koje počinju od indeksa za siječanj 1992. Trend je serija desezoniranih indeksa iz koje je isključen utjecaj slučajne komponente. U tablicama su prikazani desezonirani indeksi fizičkog obujma industrijske proizvodnje u kojima je eliminiran utjecaj sezone i utjecaj različitog broja radnih dana (i državnih praznika) gdje god je njihov utjecaj bio statistički bitan. Desezonirane serije indeksa fizičkog obujma industrijske proizvodnje **objavljuju se** za industriju ukupno, na razini područja djelatnosti C, D i E iz NKD-a 2002. i za pet agegata GIG-a 2001. (samo od 1997. do danas). Detaljnije razine desezoniranih serija indeksa fizičkog obujma industrijske proizvodnje redovito objavljujemo u priopćenjima br. 2.1.3 svakog mjeseca.

Seasonally adjusted series *on industrial production volume indices and trend were calculated using* ***TRAMO/SEATS*** *method that is based on the ARIMA model. Monthly series of industrial production indices beginning from January 1992 were taken into account in designing the model. The trend is a series of seasonally adjusted indices from which the influence of random component has been excluded. Tables show seasonally adjusted series on industrial production volume indices from which the influences of season and of different number of working days (including national holidays) have been eliminated wherever their influence was statistically significant. Seasonally adjusted series of industrial production volume indices* ***are published*** *for the total industry, at the C, D and E section activity levels of the NKD 2002. and at the five MIGs 2001 levels (only since 1997 onwards). More detailed levels of seasonally adjusted series on industrial production volume indices are regularly published in first releases No. 2.1.3 each month.*

Publicirane desezonirane serije indeksa industrijske proizvodnje objavljene u Mjesečnim izvješćima prije 2005. obračunane su metodom X-12-ARIMA, verzija 0.2.5, i ne mogu se uspoređivati s desezoniranim serijama **indeksa industrijske proizvodnje obračunane** metodom TRAMO/SEATS, ali su usporedive s onim koje publicira Eurostat (Statistilki ured EU-a).

Seasonally adjusted series published in monthly reports before 2005 were calculated by using the X-12 ARIMA method, version 0.2.5, and cannot be compared with seasonally adjusted series calculated by using the ***TRAMO/SEATS method****. Still, they are comparable to those published by the Eurostat (Statistical office of EU).*

5. ZAPOSLENOST I PLAĆE

EMPLOYMENT AND WAGES

Zaposlenost

Employment

Broj zaposlenih u pravnim osobama rezultat je obrade podataka redovitoga godišnjeg i mjesečnog istraživanja.

The number of persons in employment in legal entities is compiled from regular monthly surveys.

Tim istraživanjima obuhvaćene su pravne osobe svih oblika vlasništva, tijela državne vlasti i tijela jedinica lokalne i područne (regionalne) samouprave na području

The survey includes legal entities of all types of ownership, government bodies and bodies of local and regional self-government units on the territory of the

Republike Hrvatske. Mjesečnim istraživanjem obuhvaćeno je 70% zaposlenih iz svakog odjeljka NKD-a 2002. Podaci se prikupljaju izvještajem koji se u pravnim osobama popunjava na osnovi evidencija o zaposlenima.

Republic of Croatia. The monthly survey covers 70% persons in employment classified in all division of the NKD 2002. Data are collected on reports filled in by legal entities according to the records of persons in employment.

Podaci o zaposlenima u obrtu i djelatnostima slobodnih profesija obrađuju se na osnovi matične evidencije o aktivnim osiguranicima mirovinskog osiguranja, a podaci se preuzimaju od Hrvatskog zavoda za mirovinsko osiguranje.

Data on persons employed in crafts and trades and free lances are processed according to data on active pension insurance beneficiaries, which are taken over from the records of the Croatian Institute for Pension Insurance.

Podaci o osiguranicima poljoprivrednicima preuzimaju se od Hrvatskog zavoda za mirovinsko osiguranje.

Data on insured persons − private farmers are taken over from the Croatian Institute for Pension Insurance.

Broj nezaposlenih preuzima se od Hrvatskog zavoda za zapošljavanje.

Data on the number of unemployed persons are taken over from the Croatian Employment Service.

Zaposleni su sve osobe koje su zasnovale radni odnos s poslodavcem na neodređeno ili određeno vrijeme, neovisno o duljini radnog vremena i vlasništvu pravne osobe.

Persons in employment *are natural persons employed by an employer for a fixed or specified period of time, irrespective of whether they work full time or less than full time and of the ownership of a legal entity.*

Godišnji prosjek broja zaposlenih izračunava se na osnovi podataka mjesečnih stanja za tu godinu korigiranih podacima punog obuhvata sa stanjem 31. ožujka.

Annual average of the number of persons in employment *is calculated on the basis of data for a particular year by months that have been corrected by the full coverage data, with the situation as on 31 March.*

Vlasnik obrta ili djelatnosti slobodne profesije jest osoba koja je vlastitim sredstvima osnovala obrtničku radnju ili slobodnu profesiju u kojoj u svoje ime i za svoj račun sama ili uz pomoć zaposlenika obavlja djelatnost.

Owners of craft and trade shops or freelance activities *are persons who established, with their own means, a shop or a free lance where they, in their own name and on their account, perform an activity, alone or with employees.*

Zaposlenik u obrtu ili slobodnoj profesiji jest osoba koja ima ugovor o radu s poslodavcem na neodređeno ili određeno vrijeme.

Employees in crafts and trades and free lances *are persons who have signed a work contract with an employer for a fixed or specified period of time.*

Stopa registrirane nezaposlenosti izračunava se kao odnos nezaposlenih prema ukupnome aktivnom stanovništvu.

Registered unemployment rate *is calculated as a ratio of unemployed persons to the total active population.*

Plaće

Wages

Podaci o prosječnim mjesečnim isplaćenim neto i bruto plaćama prate se redovitim mjesečnim istraživanjem kojim je obuhvaćeno 70% zaposlenih iz svakog odjeljka NKD-a 2002.

Data on average monthly paid off net and gross earnings are based on regular monthly surveys covering 70% of persons in employment in each division of the NKD 2002.

Istraživanjem su obuhvaćeni zaposleni u pravnim osobama svih oblika vlasništva, tijelima državne vlasti te tijelima jedinica lokalne i područne (regionalne) samouprave na području Republike Hrvatske.

Data are collected from legal entities in all forms of ownership, government bodies and bodies of local and regional self-government units on the territory of the Republic of Croatia.

Podaci o plaćama prikupljaju se izvještajem koji se u pravnim osobama popunjava na osnovi evidencija o plaćama. Istraživanjem o plaćama zaposlenih u pravnim osobama obuhvaćene su isplaćene neto i bruto plaće zaposlenih koji imaju zasnovan radni odnos, bez obzira na vrstu radnog odnosa i duljinu radnog vremena. Nisu obuhvaćene isplate zaposlenih u djelatnosti obrta i slobodnih profesija ni osiguranika poljoprivrednika.

Data on wages are collected on report forms filled in by legal entities on the basis of their respective payrolls. The statistical survey on persons in employment in legal entities covers paid off net and gross earnings of persons in permanent employment, irrespective of the kind of employment and number of working hours. It does not include pay-offs of persons in employment in crafts and trades and freelances and insured persons – private farmers.

Prosječna mjesečna isplaćena neto plaća obuhvaća plaće zaposlenih za izvršene poslove prema osnovi

Monthly paid off net earning *includes income of persons in employment earned for the work done during*

radnog odnosa i naknade za godišnji odmor, plaćeni dopust, blagdane i neradne dane određene zakonom, bolovanja do 42 dana, odsutnost za stručno obrazovanje, zastoje na poslu bez krivnje zaposlenoga i primitke prema osnovi naknada, potpora i nagrada u iznosima na koje se plaćaju doprinosi, porezi i prirezi.

regular working hours as well as for annual leave, paid leave, holidays and day-offs as defined by law, sickness pay for up to 42 days, absence for continuing professional education, lay-offs and job stops caused against a person's will and of no fault of his or her own, and net pays on the basis of compensations, allowances and rewards in sums that are subject to contributions, taxes and surtaxes.

Prosječna mjesečna bruto plaća obuhvaća sve vrste neto isplata prema osnovi redovitoga radnog odnosa i zakonom propisana obvezna izdvajanja, doprinose, poreze i prireze.

Average monthly gross earning *includes all kinds of net pays on the basis of permanent employment plus participation, co-payments, contributions and taxes, as prescribed by law.*

Prosječna isplaćena neto i bruto plaća po zaposlenome izračunavaju se dijeljenjem ukupnih isplata s brojem zaposlenih koji su primili isplate.

Average paid off net and gross earnings per person in employment are calculated by dividing the total pay-offs with the number of persons in employment.

Nominalni indeksi isplaćenih neto i bruto plaća izračunavaju se iz podataka o prosječnim mjesečnim iznosima isplaćenih neto i bruto plaća po zaposlenome.

Nominal indices of paid off net and gross earnings *are calculated from the data on average monthly paid off net and gross earnings per person in employment.*

Realni indeksi isplaćenih neto i bruto plaća izračunavaju se dijeljenjem nominalnih indeksa isplaćenih neto i bruto plaća indeksom potrošačkih cijena.

Real indices of paid off net and gross earnings *are calculated by dividing indices of nominal paid off net and gross earnings with a consumer price index.*

Definicije primijenjene u Anketi o radnoj snazi koje se temelje na metodologiji Međunarodne organizacije rada

Definitions used in the Labour Force Survey based on the ILO methodology

Anketa o radnoj snazi provodi se u skladu s metodološkim načelima Međunarodne organizacije rada (MOR), donesenima na 13. konferenciji statističara rada i Europskoga statističkog ureda (Eurostata), koji je metodološki uskladio anketu Europske unije i najvažniji je izvor međunarodno usporedivih podataka na području statistike rada, kojim se omogućuju usporedbe Hrvatske s drugim zemljama.

The Labour Force Survey is carried out in compliance with methodological guidelines of the International Labour Organisation (ILO), adopted at the 13th Conference of Labour Statisticians and European Statistical Office (EUROSTAT), which enables methodological comparability of surveys in EU countries. Hence, it is the most important source of internationally comparable data in the area of labour statistics, which enables comparison of Croatia with other countries.

Anketa je prvi put u Hrvatskoj provedena u studenome 1996., a zatim u lipnju 1997., kao godišnje istraživanje. Od 1998. Anketa se provodi kontinuirano, na mjesec se anketira oko 1 300 kućanstava u cijeloj zemlji. Obrada i objavljivanje rezultata polugodišnji su. Referentni tjedan jest tjedan na kraju mjeseca u kojem nema blagdana ni neradnih dana.

In Croatia, the Labour Force Survey was carried out for the first time in November 1996 as an annual survey. Starting from 1998, the Survey has been carried out continuously. Each month, about 1 300 households are interviewed throughout the country. Data are processed and published for each half-year period. Reference week is the last week in a month not containing a holiday.

U razdoblju od 1996. do 1999. Anketa je provedena na uzorku kućanstava biranome iz okvira koji nije obuhvaćao područja Hrvatske koja su bila izravno zahvaćena ratom.

In the period from 1996 to 1999, the Labour Force Survey was carried out on the basis of the sample of households chosen from the frame that did not cover territory of Croatia directly affected by war.

Od početka 2000. promijenjen je okvir uzorka koji je omogućio proširivanje obuhvata kućanstava na područje cijele Republike Hrvatske.

At the beginning of 2000, the sample frame was changed in order to facilitate the extending of the coverage of the Survey to the whole territory of the Republic of Croatia.

U matematičkim postupcima procjenjivanja osnovnih kategorija stanovništva u Anketi, kao polazna veličina koristi se broj stanovnika Hrvatske. U razdoblju od 1996. do 2000., u nedostatku službenog podatka, broj stanovnika procjenjivan je na osnovi podataka Popisa 1991., podataka utvrđenih u samoj anketi te ocjena temeljenih na evidencijama o kategorijama stanovništva uključenima u migracijske tokove nastale kao posljedica ratnih zbivanja.

When estimating the main categories o population from the Survey results, the number of population in Croatia are used as the starting point in mathematical procedures. Due to the absence of the official data, in the period from 1996 to 2000 the number of population was estimated on the basis of the Census 1991, data obtained from the Survey itself and estimates based on registers on categories of population that migrated because of the war.

Od prvog polugodišta 2001. kao polazna veličina koristi se ažurni podatak o broju stanovnika Hrvatske dobiven rezultatima Popisa stanovništva 2001.

Starting with the first half-year of 2001, the updated number of Croatian population has been used as a starting point − the one obtained from the of the Census 2001 results.

Spomenute metodološke razlike vide se i u podacima o osnovnim kategorijama stanovništva, tj. zaposlenim, nezaposlenim i neaktivnim osobama.

The above stated methodological differences are also visible in data on basic categories of population, that is, persons in employment, unemployed and inactive persons.

Radno sposobno stanovništvo čine osobe starije od navršenih 15 godina.

Working age population *comprises all persons aged 15 and over.*

Zaposleni su osobe koje su u referentnom tjednu obavljale bilo kakav posao za novac ili plaćanje u naturi. Anketom se, dakle, obuhvaćaju sve osobe koje su u referentnom tjednu radile, bez obzira na njihov formalni status i bez obzira na način plaćanja za obavljeni rad. Stoga zaposleni u Anketi o radnoj snazi može biti umirovljenik, student, kućanica.

Persons in employment *are those who did, during the reference week, any work for payment in cash or kind. Therefore, the Survey covers all persons who worked in the reference week, no matter what their formal status or means of payment was. In this way, a retired person, a student or a housewife can also be classified as employed.*

U zaposlene pripadaju i svi zaposlenici ili samozaposlene osobe koje su u tjednu prije anketiranja bile trenutačno odsutne s posla, a koje će se vratiti na rad kod istog poslodavca ili na istu aktivnost nakon što prestane razlog za odsutnost.

Persons in employment are also those who were temporarily not working but had a job with the same employer to return to after the reason for absence no longer holds.

Zaposlenici su osobe koje rade za poslodavca u državnom ili privatnom sektoru i za svoj rad primaju naknadu u novcu ili naturi.

Persons in paid employment *are those who work for an employer in the government or private sector and are paid for their work in money or kind.*

Samozaposleni su poslodavci koji upravljaju poslovnim subjektom i zapošljavaju jednog ili više zaposlenika i osobe koje rade za vlastiti račun i ne upošljavaju zaposlenike.

Self-employed persons *are employers who run an enterprise and employ one or more employees, as well as own-account workers who have no employees.*

Pomažući obiteljski članovi jesu osobe koje nisu zaposlenici ili samozaposleni, a rade u poslovnom subjektu koji je u vlasništvu člana obitelji i za svoj rad ne primaju naknadu.

Unpaid family workers *are those who are not in paid employment or self-employment, but work in an enterprise owned by a family member and do not receive payment for their work.*

Nezaposleni su osobe koje zadovoljavaju sljedeća tri kriterija: a) u referentnom tjednu nisu obavljale nikakav posao za novac ili plaćanje u naturi, b) u posljednja četiri tjedna prije anketiranja aktivno su tražile posao i c) ponuđeni posao mogle bi početi obavljati u iduća dva tjedna. U nezaposlene ubrajamo i one osobe koje su našle posao i u skoroj će budućnosti nastupiti na posao.

Unemployed persons *are those who meet the following criteria: a) in a reference period did no work for payment in cash or kind, b) were actively seeking employment four weeks prior to the Survey, and c) were available to start working within the next two weeks. Those who had no employment and had already found a job to start later are also included.*

Trenutačno aktivno stanovništvo ili radna snaga jesu zaposlene i nezaposlene osobe razvrstane prema ekonomskoj aktivnosti u referentnom tjednu.

Currently active population or the labour force *is both persons in employment and unemployed persons classified by economic activity in the reference week.*

Neaktivno stanovništvo jesu osobe do navršenih 15 godina i osobe u radno sposobnom stanovništvu koje nisu zaposlene ili nezaposlene.

Inactive persons *are those under the age of 15 as well as those of working age who are classified neither as persons in employment nor as unemployed persons.*

Ciljano stanovništvo koje se prati Anketom određuje se prema prisutnosti članova u intervjuiranom kućanstvu. Pri definiranju prisutnosti prihvaćeno je načelo "de facto" stanovništva, koje isključuje članove kućanstva koji dulje od 12 mjeseci borave na drugoj adresi, na kojoj rade ili se školuju, a ne uključuje privremeno prisutne članove drugog kućanstva. Anketom nisu obuhvaćena kolektivna kućanstva kao što su domovi, samostani i sl.

The target population*, covered by the Survey, is based on the "de facto" principle, that is, determined by the presence of household members in the household. In defining presence, household members living for more than 12 months at another address, that is, in the place where they work or go to school, as well as temporarily present members of another household are excluded. The Survey does not cover collective households such as students' homes, convents, etc.*

Stopa aktivnosti jest postotni udio aktivnog stanovništva (radne snage) u radno sposobnom stanovništvu.

Activity rate *refers to the labour force as a percentage of the working age population.*

Stopa zaposlenosti jest postotni udio zaposlenih u radno sposobnom stanovništvu.

Employment/population ratio *refers to persons in employment as a percentage of working age population.*

Stopa nezaposlenosti jest postotni udio nezaposlenih u aktivnom stanovništvu (radnoj snazi).

Unemployment rate *refers to unemployed persons as a percentage of the labour force.*

Nacrt uzorka

Sampling design

Uzorak za Anketu o radnoj snazi dvoetapni je, stratificirani, slučajni uzorak, a stratifikacija je po županijama.

The sample for the Labour Force Survey is a two-stage, stratified and random sample. The stratification is done by counties.

Primarne jedinice uzorka jesu segmenti koji se sastoje od jednog ili više popisnih krugova formiranih za potrebe Popisa stanovništva. Iz segmenta se biraju konačne (sekundarne) jedinice, nastanjeni stanovi.

The primary sampling units are segments consisting of one or more enumeration areas, which were formed for the needs of the Population Census. Segments are used as a frame for sampling the ultimate (secondary) units, which are inhabited dwellings.

Stopa neodgovora za prvo polugodište 2006. bila je 17,6%, a stopa odbijanja 7,2%.

The overall non-response rate for the 1st half-year of 2006 was 17.6% and the refusal rate was 7.2%.

6. NEZAPOSLENOST I ZAPOŠLJAVANJE

UNEMPLOYMENT AND EMPLOYMENT

Podaci su preuzeti iz evidencija koje se vode u Hrvatskom zavodu za zapošljavanje prema odredbama Zakona o posredovanju pri zapošljavanju i pravima za vrijeme nezaposlenosti (NN, br. 32/02. i 114/03.), pravilnika proizašlih na osnovi tog zakona (Pravilnik o aktivnom traženju posla i raspoloživosti za rad, Pravilnik o obavljanju djelatnosti u svezi zapošljavanja izvan Hrvatskog zavoda za zapošljavanje i Pravilnik o odgovarajućem smještaju, NN, br. 96/02.) te Zakona o preuzimanju saveznih zakona iz oblasti radnih odnosa i zapošljavanja koji se u Republici Hrvatskoj primjenjuju kao republički zakoni (NN, br. 34/91.).

Data are taken from the records kept by employment services according to the Act on Employment Mediation and Unemployment Rights (NN, Nos. 32/02 and 114/03), book of rules derived from the Act (the Book of Rules on Active Job Seeking and Availability for Employment, the Book of Rules on Carrying Out an Activity Concerning Employment Outside the Croatian Employment Service and the Book of Rules on Adequate Accommodation, NN, No. 96/02) and the Law on Co-validation with Federal Laws in the Field of Labour Relations and Employment, which apply in the Republic of Croatia as republic laws (NN, No. 34/91).

Radi lakšeg razumijevanja objavljenih podataka dajemo kratka objašnjenja pojedinih pojmova:

In order to better understand those data, there follow brief definitions of the relevant terms:

Nezaposlene osobe jesu osobe u dobi od 15 do 65 godina, sposobne ili djelomično sposobne za rad, koje nisu u radnom odnosu, raspoložive su za rad, aktivno traže posao i zadovoljavaju sve kriterije iz odredaba Zakona o posredovanju pri zapošljavanju i pravima za vrijeme nezaposlenosti (članak 7.), a evidentirane su u Hrvatskom zavodu za zapošljavanje na kraju izvještajnog mjeseca.

Unemployed persons *are persons ageing from 15 to 65, without a job, but fully or partly capable to work, available for employment, who are active job seekers and meet the requirements stipulated in the Act on Employment Mediation and Unemployment Rights (Article 7) and were entered the Croatian Employment Service Register at the end of the reporting month.*

Novoprijavljeni za zapošljavanje odnose se na ukupan broj nezaposlenih osoba koje su se u tijeku izvještajnog mjeseca prijavile Hrvatskom zavodu za zapošljavanje.
Osobe koje prvi put traže zaposlenje čine ukupan broj nezaposlenih osoba na kraju izvještajnog mjeseca koje nisu bile u radnom odnosu.

New entrants *represent the total number of unemployed persons who registered as job seekers with the Croatian Employment Service in the course of the reporting month.*
First time job seekers *represent the total number of unemployed persons at the end of the reporting month with no work experience.*

Zaposleni s evidencije Hrvatskog zavoda za zapošljavanje odnose se na broj osoba koje su se tijekom izvještajnog mjesela zaposlile u zemlji ili inozemstvu, a bile su u evidenciji službi za zapošljavanje.

Employed from the CES register *are registered unemployed persons who found a job in the country or abroad during the reporting month.*

Brisani iz evidencije iz drugih razloga osim zapošljavanja odnose se na ukupan broj osoba koje su

Deleted from the register *for reasons other than employment is the total number of persons who are*

u tijeku izvještajnog mjeseca brisane iz evidencije Hrvatskog zavoda za zapošljavanje iz drugih razloga osim zapošljavanja prema članku 11. Zakona o posredovanju pri zapošljavanju i pravima za vrijeme nezaposlenosti.

deleted from the CES register during the reporting month for reasons other than employment, as defined in Article 11 of the Act on Employment Mediation and Unemployment Rights.

Korisnici novčane naknade odnose se na ukupan broj nezaposlenih osoba koje prema Zakonu o posredovanju pri zapošljavanju i pravima za vrijeme nezaposlenosti ostvaruju novčanu naknadu za vrijeme nezaposlenosti tijekom izvještajnog mjeseca.

Recipients of unemployment benefits *is the total number of unemployed persons in the CES register who are entitled to receive unemployment benefits in the reporting month, as defined in the Act on Employment Mediation and Unemployment Rights*

7. GRAĐEVINARSTVO

CONSTRUCTION

Podaci građevinske statistike prikazani u ovoj publikaciji prikupljeni su s pomoću obrazaca Mjesečni izvještaj građevinarstva (GRAĐ-21/M), Tromjesečni izvještaj građevinarstva (GRAĐ-21/3M) te Tromjesečni izvještaj o građevinskim radovima u inozemstvu (GRAĐ-33). Podaci su prikupljeni za pravne osobe ili njihove dijelove s dvadeset i više zaposlenika koje su u Registru poslovnih subjekata prema Nacionalnoj klasifikaciji djelatnosti – NKD 2002. (NN, br. 13/03.) razvrstane u područje F Građevinarstvo.

Data on construction presented in this publication is collected on the Monthly Report on Construction (GRAĐ-21/M form), Quarterly Report on Construction (GRAĐ-21/3M) and Quarterly Report on Construction Works Abroad (GRAĐ-33 form). Data are collected from legal entities and parts thereof employing 20 or more persons, classified in the Register of Legal Entities according to the National Classification of Activities, NKD 2002. (NN, No. 13/03), under section F Construction.

Mjesečnim izvještajima GRAĐ-21/M prikupljaju se podaci o broju radnika i satima rada na gradilištima na osnovi kojih se računa indeks fizičkog obujma građevinske proizvodnje te o vrijednosti narudžaba prema vrstama građevina, a tromjesečnim izvještajem GRAĐ-21/3M, osim spomenutih podataka, prikupljaju se i podaci o vrijednosti izvršenih radova i broju završenih stanova te stanova u izgradnji.

Data on the number of workers and hours worked on construction sites are collected on the GRAĐ-21/M monthly report, which serves as a basis for the calculation of total volume of construction production and the value of orders by type of construction, while data on the value of construction projects put in place and number of completed dwellings and dwellings in construction, as well as data mentioned above, are collected on the GRAĐ-21/3M quarterly report.

Tromjesečnim izvještajem GRAĐ-33 prikupljaju se podaci o vrijednosti izvršenih građevinskih radova, narudžbama te broju radnika i odrađenim satima rada na inozemnim gradilištima. Vrijednost izvršenih radova ostvarena s vlastitim radnicima dana je na osnovi obračuna koji se podnose inozemnim investitorima te evidencije o radnicima na inozemnim gradilištima. Kako bi podaci o radovima u inozemstvu bili usporedivi, preračunavaju se na tečaj američkog dolara koji je vrijedio za tekuću godinu. Koeficijenti za preračunavanje vrijednosti radova izračunani su stavljanjem odnosa tečaja američkog dolara tekuće godine u odnosu na tečaj koji je vrijedio u prethodnoj godini.

Data on the value of construction works done, orders and number of workers employed on building and number of hours worked on sites abroad are collected on the GRAĐ-33 quarterly report. The value of construction works done is presented on the basis of accounts submitted to foreign investors and records of workers at building sites abroad. In order to achieve the mutual comparability of data on construction works abroad, they have been converted into US $ according to the exchange rate that was valid in the current year. Coefficients for recalculating the values of works have been calculated through correlating of the US $ exchange rate in the current year and the one that was valid in the last year.

U **sate rada** računaju se sati rada onih radnika (osim rukovoditelja gradilišta) koji su neposredno sudjelovali na bilo kojoj fazi izvođenja građevinskih radova, tj. odrađeni redoviti sati rada, odrađeni sati u prekovremenom radu, noćnom radu, radu u nedjelju i na državne praznike. Spomenuti stvarno odrađeni sati rada obuhvaćaju se bez obzira na to jesu li plaćeni ili iz bilo kojeg razloga nisu plaćeni i neće ni biti plaćeni. Ne obuhvaćaju se plaćeni sati koji nisu ostvareni na gradilištima iz bilo kojeg razloga (godišnji odmor, bolovanje, nedostatak posla ili materijala).

Hours actually worked *are those worked by the workers (except head of construction field) who directly participated in any stage of construction works, that is, regular hours actually worked, actual hours worked overtime, in night shifts, on Sundays and holidays. The mentioned actually worked hours are included, irrespective of whether they are paid, not paid or not to be paid for any reason. Not included are hours paid but not worked on construction fields for whatever reason (vacation, sick leave, lack of work or material).*

Nove narudžbe jesu ukupna vrijednost ugovora sklopljenih u izvještajnome mjesecu s naručiteljima radova. Smatra se da je narudžba nastala na dan kada je potpisan ugovor između naručitelja i izvođača radova.

New orders *are the total value of contracts made in a reference month with ordering parties. An order is considered to be made on the day when a contract is signed between the ordering party and the contractor.*

U narudžbe se također uključuje gradnja za vlastite potrebe, tj. potrebe pravne osobe koja izvodi građevinske radove i drugi slučajevi kada ne postoji pisani ugovor s naručiteljem radova.

Orders also include own account construction, that is, for the needs of a legal entity who is a contractor as well as in other cases when there is no contract in writing with the ordering party.

Kod gradnje za vlastite potrebe smatra se da je "narudžba" nastala na dan kada su počeli radovi na gradilištu, a uključuje se predviđena vrijednost radova.

In own account construction, an order is considered to be made on the day when works on the construction site started and the presumed value of work is included.

Vrijednost izvršenih građevinskih radova obuhvaća vrijednost rada i utrošenoga građevnog materijala te gotovih proizvoda za ugradnju, goriva i električne energije, troškove korištenja građevinskih strojeva i opreme te druge troškove u vezi s izvođenjem građevinskih radova.

The value of construction works done *includes the value of work as well as of building material and complete units and structures used, fuel and electricity, costs of using construction machinery and equipment and other costs connected with construction works.*

U vrijednost izvršenih radova nije uključena vrijednost radova vlastitih podizvođača (kako bi se izbjeglo višestruko prikazivanje radova), porez na dodanu vrijednost, troškovi kupnje zemljišta, premjeravanje zemljišta, projektantskih usluga i stručnog nadzora gradnje.

The value of construction works done excludes the value of works done by own sub-contractors, value added tax, purchase of land, surveying of land and supervising of services.

Osim vrijednosti ostvarene s vlastitim radnicima, u tablici 7-4. prikazana je i vrijednost ukupnih izvršenih radova obuhvaćenih poduzeća, u koju je uključena i vrijednost radova podizvođača. Svi vrijednosni podaci dani su u tekućim cijenama.

In addition to the value realised with own workers, table 7-4. also presents the value of the total construction put in place of participating firms, including the value of work of sub-contractors. All data on the value are expressed in current prices.

Broj i površina završenih stanova te broj nezavršenih stanova prikupljaju se od glavnih izvođača radova koji imaju izravan ugovor s investitorom (ili grade za vlastite potrebe, tržište i sl.).

The number and useful floor area of completed dwellings *and the number of unfinished dwellings are collected from main contractors who have a direct contract with investors (or build for own account, sale etc.).*

Pod brojem (završenih ili nezavršenih) stanova podrazumijevaju se samo novi stanovi, dakle stanovi u potpuno novim zgradama koje su podignute na gradilištima na kojima prije nije bilo nikakve građevine ili je postojala građevina, ali je prethodno srušena, tj. uklonjena. U prikazane nove stanove uključuju se i dograđeni ili nadograđeni stanovi na postojećim građevinama ako su sagrađeni kao potpuno nove stambene jedinice.

The number of (completed or unfinished) dwellings includes only newly-built dwellings in brand new buildings, built on the building sites where no constructions existed before or where existing constructions had previously been destructed and removed. Presented newly-built dwellings also include extended or additional dwellings on existing buildings, if built as new housing units.

U broj završenih i nezavršenih stanova ne uključuju se postojeći stanovi u kojima su dograđene samo pojedine sobe ili neke pomoćne prostorije ni stanovi na kojima su izvršene ostale vrste rekonstrukcija, popravci i slično.

The number of completed or unfinished dwellings includes neither existing dwellings extended by individual rooms or some accessory spaces nor dwellings in which conversions, repairs or similar works were done.

Desezoniranje je provedeno s pomoću programskog sučelja "Demetra" verzija 2.0 (SP1) – Eurostat, primjenom metode X-12-ARIMA (ugrađena verzija 0.2.8) na mjesečnoj seriji indeksa (Ø 2000. = 100) koja počinje indeksom za siječanj 1995. Trend-ciklus jest serija desezoniranih indeksa iz koje je isključen utjecaj slučajne komponente. Produžavanje originalne serije indeksa dodavanjem novih mjesečnih podataka može zbog karakteristika primijenjene metode desezoniranja prouzročiti naknadne promjene desezonirane serije i trend-ciklusa za nekoliko mjeseci unatrag.

The seasonal adjustment was done by applying the programme interface "Demetra", version 2.0 (SP1) – Eurostat, using the X-12-ARIMA Method (version 0.2.8 installed) on monthly index series (Ø 2000 = 100), beginning with the index for January 1995. The trend-cycle is a series of seasonally adjusted indices with the exclusion of the influence of irregular components. The prolongation of the original index series by adding new monthly data may cause subsequent changes in seasonally adjusted series and trend-cycle for several previous months, due to characteristics of the applied method of seasonal adjustment.

8. TRANSPORT I KOMUNIKACIJE

TRANSPORT AND COMMUNICATIONS

Podaci o željezničkom, cestovnom, pomorskom i zračnom prijevozu, cjevovodnom transportu, pratećim i pomoćnim

Data on railway transport, road transport, sea water transport, air and pipeline transport as well as data on

djelatnostima u prijevozu (promet u zračnim lukama) te poštanskim i kurirskim te telekomunikacijskim uslugama prikupljaju se tromjesečno.

supporting and auxiliary activities (such as transport in airports), post and courier and telecommunication services are collected quarterly.

Podaci se prikupljaju izvještajnom metodom, a odnose se na rad poslovnih subjekata koji su upisani u Registar poslovnih subjekata Državnog zavoda za statistiku i bave se nekom od navedenih djelatnosti.

Data are collected by using the reporting method and relate to the operation of business entities that are registered in the Register of Business Entities kept by the Central Bureau of Statistics and are engaged in one of the above-mentioned activities.

Podaci o cestovnom prijevozu robe prikupljaju se izvještajnom metodom tjednim statističkim istraživanjem. Istraživanje se provodi metodom slučajnog uzorka, tjednim praćenjem rada uzorkom izabranih vozila, a statističke su jedinice cestovna teretna motorna vozila (uključujući tegljače) nosivosti veće od 3 500 kg registrirana u Ministarstvu unutarnjih poslova. Uključen je javni prijevoz i prijevoz za vlastitie potrebe.

Data on road transport of goods are collected by using the reporting method through the weekly statistical survey. The random sample method is used to carry out the survey. Vehicles selected into that sample are monitored over one week. Statistical units are freight road vehicles (including road tractors) with a loading capacity of over 3 500 kg, which are registered with the Ministry of the Interior. Includes transport for hire or reward and transport on own account.

Mjesečnim istraživanjem prikupljaju se podaci o cestovnom graničnom prometu motornih vozila, putnika i robe, graničnom prometu putnika u željezničkom, pomorskom i zračnom prometu te podaci o broju registriranih cestovnih motornih i priključnih vozila. Izvor podataka za granični promet osobnih vozila, autobusa i putnika jest evidencija granične policije Ministarstva unutarnjih poslova. Izvor podataka za cestovni granični promet teretnih motornih vozila i robe jest evidencija Carinske uprave. Podaci o broju registriranih cestovnih motornih i priključnih vozila preuzimaju se od Ministarstva unutarnjih poslova.

Monthly reports collect data on cross border road traffic of motor vehicles, passengers and goods, cross border traffic of passengers in railway, sea water and air transport as well as a number of registered road motor and trailer vehicles. The source of data for cross-border traffic of passenger cars, buses and their passengers are records of border police of the Ministry of the Interior. The source of data for cross-border traffic of freight motor vehicles and goods are records of the Customs Administration Office. Data on registered road motor vehicles and trailer vehicles are taken over from the Ministry of the Interior.

Podaci o prometu putnika i robe u morskim lukama te prometu robe u lukama na unutrašnjim vodenim putovima prikupljaju se putem prijava o dolasku broda (plovila) u luku (pristanište) i odlasku broda (plovila) iz luke (pristaništa). Prijave prikupljaju lučke kapetanije i njihove ispostave odnosno kapetanije pristaništa.

Data on traffic of passengers and goods traffic in sea ports and data on goods traffic in inland waterway ports are collected on reports on ships' (vessels') arrivals and departures into and from ports (landing places). Reports are collected by harbour master's offices.

Prijevoz putnika obuhvaća prevezene putnike u unutrašnjem i međunarodnom prijevozu.

Transport of passengers *includes passengers transported in domestic and international transport.*

Prijevoz robe obuhvaća prijevoz robe u unutrašnjem i međunarodnom prijevozu.

Transport of goods *includes goods transported in domestic and international transport.*

Putnički kilometar jest mjerna jedinica koja izražava prijevoz jednog putnika na udaljenosti od jednoga kilometra.

Passenger kilometre *is a unit of measure representing transport of one person over a distance of one kilometre.*

Tonski kilometar jest mjerna jedinica koja izražava prijevoz jedne tone robe na udaljenosti od jednoga kilometra.

Tonne kilometre *is a unit of measure representing transport of one tonne over a distance of one kilometre.*

Podaci o željezničkom prijevozu obuhvaćaju i gradski prijevoz putnika.

Data on railway transport include urban transport of passengers as well.

Podaci o pomorskom i obalnom prijevozu obuhvaćaju rad poslovnih subjekata koji raspolažu teretnim brodovima tonaže veće od 1000 GT odnosno putničkim brodovima tonaže veće od 600 GT.

Data on sea water and coastal transport relate to the activities of business entities disposing of cargo ships over 1 000 GT and passenger ships over 600 GT.

Podaci koji se odnose na promet u morskim lukama obuhvaćaju prispjele i otputovale putnike te prispjelu i otpremljenu robu brodovima domaćih i stranih zastava i odnose se na rad svih morskih luka u Republici Hrvatskoj. Obuhvaćeni su svi brodovi čija je duljina veća od 12 m i bruto tonaža veća od 15 ili su ovlašteni prevoziti više od 12 putnika.

Data on traffic in seaports include arrivals and departures of passengers and loaded and unloaded goods on ships under domestic and foreign flags and relate to the operation of all seaports in the Republic of Croatia. This covers either ships with length of more than 12 m and of gross tonnage of more than 15 or those authorised to carry more than 12 passengers.

Podaci o prijevozu na unutrašnjim vodenim putovima obuhvaćaju unutrašnji i međunarodni prijevoz robe brodovima domaće zastave. Nije uključen prijevoz među stranim pristaništima.

Data on inland waterway transport include domestic and international transport of goods on vessels under domestic flags. Cross-trade transport is not included.

Podaci o prometu robe u lukama unutrašnjih vodenih putova obuhvaćaju prispjelu i otputovalu robu plovilima domaćih i stranih zastava. Kako bi se postigla međunarodna usporedivost podataka (prema Smjernici Vijeća Europske komisije 80/1119/EC), u području prijevoza unutrašnjim vodenim putovima i prometa u lukama na unutrašnjim vodenim putovima u 2005. došlo je do prekida vremenske serije zbog promjene obuhvata istraživanja. Podaci nisu usporedivi s prethodnim godinama.

Data on goods traffic in inland waterway ports include arrivals and departures of goods on vessels under domestic and foreign flags. In order to achieve international comparability of data (according to the Council Directive No. 80/1119/EC), in the field of inland waterway transport and on traffic in inland waterway ports there was the break in time series in 2005, due to the change in coverage of the survey. Data are not comparable with previous years.

Podaci o prometu u zračnim lukama obuhvaćaju promet robe i putnika prispjelih i otpremljenih domaćim i stranim zrakoplovima.

Data on transport at airports include arrivals and departures of goods and passengers in domestic and international flights.

Pismonosne i paketne pošiljke obuhvaćaju pošiljke prispjele i otpremljene u unutrašnjem i međunarodnom prometu.

Postal letters and parcels include those posted and received in domestic and international traffic.

Podaci o telekomunikacijskim uslugama obuhvaćaju minute korištenja u nepokretnoj i pokretnoj telefonskoj mreži.

Data on telecommunication services include minutes spent in immobile and mobile telephone network.

Podaci o putničkom graničnom prometu obuhvaćaju sva putnička cestovna motorna vozila (osobna vozila i autobuse) te putnike koji su prešli granicu i ušli u Republiku Hrvatsku odnosno izišli iz Republike Hrvatske. Podaci uključuju vozila i putnike u tranzitu kroz našu zemlju. Putnička motorna vozila razvrstavaju se na domaća i strana prema zemlji u kojoj su registrirana. Putnici se bilježe prema državljanstvu na domaće i strane. Putnici u pograničnom prometu uključeni su u ukupan obuhvat.

Data on passenger cross-border traffic cover all passenger road motor vehicles (passenger cars and buses) and passengers who crossed the border and arrived in or departed from the Republic of Croatia. Data include vehicles and passengers in transit through the country. Passenger road vehicles are grouped as either domestic or foreign, depending on the country of registration. Passengers are monitored as either foreign or domestic, depending on citizenship. Local cross-border traffic is included in the total traffic.

Podaci o teretnom graničnom prometu obuhvaćaju sva teretna cestovna motorna vozila i robu koja su prešla granicu te ušli u Republiku Hrvatsku odnosno izišli iz Republike Hrvatske. Teretna cestovna motorna vozila razvrstavaju se prema zemlji u kojoj su registrirana te se zasebno prate vozila s robom u uvozu odnosno izvozu, a zasebno vozila s robom u tranzitu kroz našu zemlju. Od 1. siječnja 2005. primjenjuje se nova metodologija i podaci nisu usporedivi s prethodnim godinama.

Data on freight cross-border traffic cover all freight road motor vehicles and goods that crossed the border and arrived in or departed from the Republic of Croatia. Road freight motor vehicles are grouped as having either domestic or foreign plates. Freight vehicles with goods in import and export as well as freight vehicles with goods in transit through our country are monitored separately. Since 1st January 2005 a new methodology has been applying and data are not comparable to previous years.

U podacima o registriranim cestovnim vozilima nisu obuhvaćena vozila Hrvatske vojske i vozila Ministarstva unutarnjih poslova.

In the data on registered road motor vehicles and trailers, vehicles of the Croatian Army and of the Ministry of Interior are not included.

9. TURIZAM

TOURISM

Podaci o broju dolazaka turista i noćenja prikupljeni su redovitim mjesečnim izvještajem (obrazac TU-11). Izvještaji se sastavljaju na osnovi evidencija u knjigama gostiju.

Data on the number of tourist arrivals and nights are collected from regular monthly report (TU-11 form). Reports are usually made on the basis of reception records in guest books.

Izvještajne jedinice jesu svi poslovni subjekti (poduzeća/trgovačka društva, obrtnici, zadruge, ustanove, udruge itd.) i njihovi dijelovi koji obavljaju djelatnost pružanja usluga smještaja turistima; zdravstvene ustanove za svoje objekte u kojima osobe borave radi

***Reporting units** are all business entities (enterprises/ trade companies, tradesmen, co-operatives, institutions, associations etc.) and parts thereof engaged in providing accommodation services in tourism: health institutions for their facilities in which persons stay for medical*

medicinske rehabilitacije (osobe same snose naknadu za taj boravak); poslovni subjekti i njihovi dijelovi koji se bave posredovanjem u pružanju smještajnih usluga (putničke agencije); poslovni subjekti koji se bave posredovanjem u smještaju gostiju u seoskim kućanstvima; turističke zajednice i druga nadležna tijela za privatne sobe, apartmane ili kuće koje neposredno iznajmljuju građani/kućanstva; poslovni subjekti i njihovi dijelovi za svoja odmarališta; poslovni subjekti koji su osnovali ili vode brigu i nadzor nad planinarskim domovima; vojne ustanove za svoje ugostiteljske objekte za smještaj gostiju; poslovni subjekti koji se za vrijeme školskih praznika koriste školama, domovima i sličnim objektima kao privremenim smještajnim kapacitetima; poslovni subjekt željezničkog prometa, poslovni subjekt riječnog i pomorskog prometa (samo redovite linije) te luke nautičkog turizma.

rehabilitation (costs are on persons themselves); business entities and parts thereof engaged in organising and arranging of tourists' stay in rural households; tourist boards and other bodies competent for private rooms, suites or summer houses directly rented by private persons/households; business entities and parts thereof for their vacation facilities; business entities that founded or take care of mountain resorts; military institutions for their catering and accommodation establishments; business entities who use schools, homes and similar facilities as temporary accommodation facilities during school vacations; business entities in railway transport, business entities in river and sea water transport (only scheduled lines) and nautical ports.

Istraživanjem su obuhvaćene sve pravne osobe i njihovi dijelovi te fizičke osobe i kućanstva koja iznajmljuju smještajne objekte turistima (komercijalni objekti).

Reports cover all legal entities and parts thereof and natural persons as well as households that rent accommodation facilities to tourists (commercial facilities).

Podacima nije obuhvaćen nekomercijalni turistički promet (boravak vlasnika, njihovih rođaka i prijatelja u kućama i stanovima za odmor), koji se prati posebnim statističkim istraživanjem (obrazac TU-11v).

Data do not include non-commercial tourist turnover (owners' stay and stay of their relatives and friends in villas and summer houses). This is covered by a separate statistical survey (TU-11v form).

Turist je svaka osoba koja u mjestu izvan svog prebivališta provede najmanje jednu noć u ugostiteljskom ili drugom objektu za smještaj turista radi odmora ili rekreacije, zdravlja, studija, sporta, religije, porodice, poslova, javnih misija ili skupova. U turiste se ne uključuju migranti, pogranični radnici, diplomati, članovi vojnih snaga na redovitim zadacima, prognanici i nomadi.

***Tourist** is every person who, outside his place of permanent residence, spends at least one night in a hotel or another accommodation facility for reasons of rest, recreation, health, study, sport, religion, family, business, public tasks or meeting. Excluded are migrants, borderline workers, diplomats, military force members on their regular duties, displaced persons and nomads.*

Prebivalište je mjesto u kojem se osoba nastanila s namjerom da u njemu stalno živi.

***Residence** is a place where a person came with an intention of permanent stay.*

Turist je registriran u svakome mjestu ili objektu u kojem boravi i zbog toga, u slučaju promjene mjesta ili objekta, dolazi do njegova ponovnog iskazivanja, a time i do dvostrukosti u podacima. Prema tome, statistika evidentira broj dolazaka turista, a ne broj turista.

Tourist is registered in every place or facility where he stays and, therefore, in case of change of place or facility, he must register again, which results in data ambiguity. Consequently, the statistics registers the number of tourist arrivals, and not the number of tourists.

10. DISTRIBUTIVNA TRGOVINA

DISTRIBUTIVE TRADE

Indeksi mjesečnoga kretanja prometa u trgovini na malo dobiveni su istraživanjem Mjesečni izvještaj trgovine na malo (obrazac TRG-1).

Indices of a monthly turnover retail trade are based on the Monthly Retail Trade Report (TRG-1 form).

Jedinice promatranja jesu pravne osobe koje su prema pretežnoj djelatnosti registrirane u trgovini na malo ili u prodaji i popravcima predmeta za osobnu uporabu i kućanstvo (prema NKD-u 2002. u podrazredima 50.10.2, 50.30.2 i 50.40.2, razredu 50.50 te odjeljku 52.). Također su obuhvaćene izabrane pravne osobe iz ostalih djelatnosti ako obavljaju navedene djelatnosti. Ovim istraživanjem nisu obuhvaćeni obrtnici.

***Reporting units** are enterprises/trade companies classified by their prevailing activity into retail trade or sale, maintenance and repair of motor vehicles (according to the NKD 2002. in sub-classes 50.10.2, 50.30.2 and 50.40.2, class 50.50 and section 52). Selected enterprises/trade companies engaged in other activities but executing the above mentioned ones are also included. Tradesmen are excluded.*

Istraživanje se provodi metodom uzorka. Na osnovi rezultata dobivenih uzorkom ocjenjuje se cijeli skup. Uzorkom su obuhvaćeni svi veliki i srednji te slučajnim uzorkom izabrani mali poslovni subjekti. Okvir za izbor

The survey is carried out by a sampling method. The evaluation of the whole group is based on the results obtained through samples. The sample covers all big and medium-sized enterprises as well as small

uzorka jest Registar poslovnih subjekata Državnog zavoda za statistiku, koji je dopunjen informacijama iz baza podataka Financijske agencije te Porezne uprave Ministarstva financija Republike Hrvatske.

enterprises/trade companies selected by the random sample method. As a sampling framework the Register of Business Entities of the Central Bureau of Statistics, supplemented with information found in databases of the Institute for Payment Transactions and the Tax Administration Office of the Ministry of Finances of the Republic of Croatia.

Rezultate objavljujemo u obliku indeksa: nominalnih i realnih. Realni indeksi dobiveni su deflacioniranjem nominalnih indeksa indeksom cijena dobara bez električne energije u trgovini na malo.

Results are shown in the form of nominal and real indices. Real indices are calculated by deflating nominal indices by price index in retail trade, excluding the electricity price.

Od 1. siječnja 2004. promijenjen je i povećan uzorak izvještajnih jedinica te je promijenjen obrazac i način praćenja i iskazivanja ostalih djelatnosti poslovnih subjekata s pretežnom djelatnošću u trgovini na malo. Osim toga, indeksi se sada računaju iz podataka koje su poslovni subjekti iskazali za izvještajni mjesec, a ne za predizvještajni mjesec, kao što se činilo prije. U skladu s novim načinom obrade izvršena je korekcija sumarnih podataka od 2001. nadalje. Međutim, zbog svih navedenih promjena indeksi na bazi prethodne godine katkad pokazuju neuobičajene promjene na nižim razinama agregiranja.

Since 1st January 2004 the sample of reporting units has been changed and enlarged. The form and method of monitoring and presenting of other activities of business entities having retail trade as a prevailing activity has also been changed. Moreover, indices are now calculated on the basis of data that business entities presented for a reporting month and not for a pre-reporting month, as it was done before. In line of the new method of data processing, the correction of summary data has been done, beginning with 2001 and onwards. However, due to all mentioned changes, indices based on the previous year sometimes show unusual changes at lower aggregation levels.

Podaci o ostvarenom prometu, broju prodavaonica/servisa, broju zaposlenih i zalihama u djelatnostima distributivne trgovine (područje G NKD-a 2002.) za pravne osobe dobiveni su Tromjesečnim izvještajem distributivne trgovine za pravne osobe (TRG-2). To je služba koja se provodi od 1998. i temelji se na metodi uzorka. Istraživanjem su obuhvaćena sva velika i srednja te slučajnim uzorkom izabrana mala poduzeća/trgovačka društva koja su prema glavnoj djelatnosti razvrstana u područje G NKD-a 2002. i ona koja su razvrstana u druge djelatnosti ako obavljaju trgovačke djelatnosti iz područja G NKD-a 2002. Kao okvir za uzorak korišteni su isti registri kao za Mjesečni izvještaj trgovine na malo.

Data on realised turnover, number of sales outlets/services, number of persons in paid employment and stocks in the activities of distributive trade (section G of the NKD 2002.) for legal entities are collected on the Quarterly Report on Distributive Trade for Legal Entities (TRG-2 form). It has been collected since 1998 and is based on the sampling method. The report includes all big and medium-sized enterprises as well as selected small enterprises/trade companies selected by the random sample which have been classified into section G of the NKD 2002. according to the main activity, as well as those classified in other activities but engaged in the trade activities from section G of the NKD 2002. Sampling method is made on the same registers which are source for Monthly retail trade report.

Podaci o broju prodavaonica, broju zaposlenih, prometu i zalihama u djelatnosti distributivne trgovine za obrtnike dobiveni su Tromjesečnim izvještajem distributivne trgovine za obrtnike (TRG-2/OBRT). To se istraživanje provodi od 1998. i temelji se na metodi uzorka. Kao okvir za uzorak poslužila je datoteka obveznika poreza na dohodak Porezne uprave Ministarstva financija Republike Hrvatske.

Data on number of Sales outlets, number of persons in employment, turnover and stocks in the activity of trade of tradesmen were collected on the Quarterly Report on Distributive Trade for tradesmen (TRG-2/OBRT form). It has been collected since 1998 and it is based on the sampling method. The 1998 income tax payers' data-base of Tax Administration Office of the Ministry of Finance of the Republic of Croatia was taken as a sampling frame.

I u mjesečnom i u tromjesečnom istraživanju za pravne osobe uzorak je podijeljen na stratume prema pretežnoj djelatnosti i prema veličini poduzeća/trgovačkih društava. Stratifikacija uzorka za obrtnike obavljena je samo na osnovi pretežne djelatnosti.

In both monthly and quarterly report for legal entities the sample is divided into strata according to the prevailing activity and the size of an enterprise/trade company. The sample stratification for tradesmen is made only according to prevailing activity.

Prema pretežnoj djelatnosti poslovni subjekti razvrstani su na osnovi Nacionalne klasifikacije djelatnosti – NKD 2002. (NN, br.13/03.). Prema veličini razvrstani su na male, srednje i velike. Kriteriji za određivanje veličine poslovnog subjekta jesu: zbroj bilance nakon odbitka gubitka iskazanog u aktivi, prihod u 12 mjeseci prije sastavljanja bilance i godišnji prosjek zaposlenih.

Enterprises/trade companies are divided by prevailing activity on the basis of the National Classification of Economic Activities, NKD 2002. (NN, Nos. 13/03). By size, they are divided into small, medium-sized and big ones. When dividing enterprises/trade companies by size, the following criteria must be fulfilled: the balance after subtracting the loss presented in the fixed assets, income in 12 months before making up the balance and the annual average of persons in employment.

Promet je vrijednost svih prodanih roba i obavljenih usluga na tržištu u promatranom razdoblju bez obzira na to jesu li naplaćene ili ne. U promet je uključen porez na dodanu vrijednost.

Turnover *is a total value of all goods sold and services provided on the market in the observed period, irrespective of whether paid up or not. It also includes value added tax.*

Broj zaposlenih uključuje: plaćene radnike; vlasnike, suvlasnike i neplaćene članove obitelji koji rade u poduzeću; osobe koje rade izvan prostorija matičnog poduzeća (npr. trgovački predstavnici, dostavljači, ekipe za popravke i održavanje); osobe odsutne na kraće vrijeme (npr. zbog bolesti, porodnog dopusta, plaćenog ili specijalnog dopusta); osobe u štrajku; radnike koji rade skraćeno vrijeme; radnike koji obavljaju posao kod kuće; sezonske radnike; vježbenike. Isključuju se radnici odsutni na neodređeno vrijeme, osobe koje također rade u promatranom poduzeću, ali ih tamo šalje neko drugo poduzeće (npr. osobe koje obavljaju popravke i održavanje u poduzeću za račun drugog poduzeća); osobe na odsluženju obveznoga vojnog roka.

Number of employed persons *includes: paid workers; owners, co-owners and unpaid family members who work in the enterprise; persons who work out of the premises of their original enterprise (e.g. sales agents, couriers, maintenance and repair teams); persons absent for a short period of time (e.g. because of illness, maternity leave, paid or special leave); persons who are on strike; short-time workers; workers who work at home; seasonal workers, trainees. Workers absent for indefinite period of time, persons working in the respective enterprise but sent by another enterprise (e.g. persons who carry out maintenance or repairs in an enterprise on behalf of another enterprise) are not included; persons completing their military service.*

Zalihe u trgovini iskazuju se sa stanjem na kraju mjeseca odnosno tromjesečja po prodajnim cijenama s porezom na dodanu vrijednost.

Stocks *in retail trade are presented with the situation as at the end of the month or quarter, respectively, by selling price with VAT included.*

11. UGOSTITELJSTVO

Podaci o ugostiteljstvu dobiveni su iz redovitih istraživanja: Tromjesečni izvještaj ugostiteljstva za pravne osobe (UG-11) i Tromjesečni izvještaj ugostiteljstva za obrtnike (UG-11/OBRT).

Istraživanje UG-11 provodi se izvještajnom metodom uz puni obuhvat jedinica.

Istraživanje UG-11/OBRT provodi se izvještajnom metodom na osnovi uzorka. Kao okvir za uzorak korištena je datoteka Porezne uprave Ministarstva financija. Stratifikacija uzorka rađena je prema županiji i prema glavnoj (pretežnoj) djelatnosti u kojoj je obrt registriran. Istraživanjem nisu obuhvaćeni obrtnici koji su registrirani u području H ako ne obavljaju ugostiteljsku djelatnost ni oni koji ugostiteljsku djelatnost obavljaju, ali su registrirani u drugim djelatnostima.

Promet u ugostiteljstvu obuhvaća vrijednost izvršenih ugostiteljskih usluga (hrana, pića, smještaj) i drugih usluga uobičajenih u ugostiteljstvu (turističke usluge, prodaja suvenira, razglednica, novina, duhanskih proizvoda i dr.). U vrijednost tih usluga uključen je i porez na promet.

Kao radnici u ugostiteljstvu iskazane su osobe zaposlene na neodređeno i određeno vrijeme (sezonsko osoblje i dr.). Broj radnika u obrtničkim ugostiteljskim radnjama obuhvaća i vlasnike obrtničkih ugostiteljskih radnja. Broj radnika iskazan je sa stanjem 31. kolovoza odnosno posljednjega radnog dana u tromjesečju.

HOTELS AND RESTAURANTS

The data on hotels and restaurants are collected on the following regular quarterly reports: the Quarterly Report of Hotel and Restaurant Activity for Legal Entities (UG-11 form) and the Quarterly Report of Hotel and Restaurant Activity for Tradesmen (UG-11/OBRT form).

The UG-11 Survey is carried out by the reporting method providing the full coverage of units.

The UG-11/OBRT Survey has been conducted by using a reporting method on a sample base. The database of the Tax Administration Office of the Ministry of Finance was used as a sample frame. The stratification of the sample was done by county and by main (prevailing) activity for which the craft has been registered. Tradesmen registered in section H are not covered by the Survey if they are not performing hotel and restaurant activity, neither those engaged in hotel and restaurant activity, but registered in other activities.

Turnover in hotel and restaurant trade includes the value of provided goods and non-goods services (food, drinks, accommodation and other services common to the hotel and restaurant activity (tourist services, selling of souvenirs, postcards, newspapers, tobacco products, etc.). The value of these services includes also a turnover tax.

Persons in employment include persons employed in hotel and restaurant establishments for a fixed or unspecified period of time (part-time jobholders, etc.). The number of workers employed by tradesmen includes owners of private hotel and restaurant units. The number of workers was presented as on 31 August that is, the last working day in the quarter.

12. EKONOMSKI ODNOSI S INOZEMSTVOM

Platna bilanca Republike Hrvatske sistematičan je prikaz vrijednosti ekonomskih transakcija hrvatskih

ECONOMIC RELATIONS WITH FOREIGN COUNTRIES

The balance of payments *of the Republic of Croatia represents a systematic overview of the value of*

rezidenata s inozemstvom u određenom razdoblju. Sastavlja se u skladu s metodologijom koju je preporučio Međunarodni monetarni fond (Priručnik za sastavljanje platne bilance, 5. izdanje, 1993.). Tri su vrste izvora podataka za sastavljanje platne bilance: 1. izvješća državnih institucija (Državnog zavoda za statistiku i Hrvatskog zavoda za zdravstveno osiguranje), 2. specijalizirana izvješća Hrvatske narodne banke (o ostvarenome platnom prometu s inozemstvom, dužničkim odnosima s inozemstvom, monetarnoj statistici i međunarodnim pričuvama) te 3. procjene i statistička istraživanja koje provodi Hrvatska narodna banka.

Platna bilanca Republike Hrvatske iskazuje se u dvjema valutama: u američkom dolaru (USD) i kuni (HRK). U oba slučaja koriste se isti izvori podataka i primjenjuju se ista načela obuhvata transakcija i kompiliranja pojedinih stavki. Izvorni podaci iskazani su u raznim valutama pa vrijednost transakcija treba preračunati iz originalne valute u izvještajnu valutu upotrebom tečajeva s tečajnice Hrvatske narodne banke na jedan od sljedećih načina:

a) primjenom srednjih tečajeva na dan transakcije

b) primjenom prosječnih mjesečnih ili tromjesečnih srednjih tečajeva kada nije poznat datum transakcije

c) primjenom tečaja na kraju razdoblja za izračun promjene vrijednosti transakcija između dvaju razdoblja; iz stanja iskazanih na kraju razdoblja u originalnoj valuti izračunava se vrijednost promjene u originalnoj valuti, koja se primjenom prosječnoga srednjeg tečaja u promatranom razdoblju preračunava u vrijednost promjene u izvještajnoj valuti.

Stavke platne bilance koje se odnose na izvoz i uvoz robe slažu se od podataka Državnog zavoda za statistiku o ostvarenoj robnoj razmjeni Republike Hrvatske s inozemstvom. Ti se podaci u skladu s preporučenom metodologijom prilagođuju za obuhvat i klasifikaciju. U skladu s tom metodologijom, izvoz i uvoz robe iskazuju se u platnoj bilanci prema paritetu fob. Vrijednost izvoza prema tom paritetu već je sadržana u spomenutom izvješću DZS-a, a vrijednost uvoza prema paritetu fob procjenjuje se uz pomoć istraživanja Hrvatske narodne banke koje se provodi na stratificiranom uzorku uvoznika, na osnovi čijih se rezultata procjenjuje udio usluga prijevoza i osiguranja za koji se umanjuje originalna vrijednost uvoza prema paritetu cif iz navedenog izvješća DZS-a. U razdoblju od 1993. do 2001. taj je udio iznosio 7,10% (procijenjen samo na uzorku najvećih i velikih uvoznika), a od 2002. on iznosi 3,73%. U razdoblju od 1993. do 1996. vrijednost uvoza dopunjavala se procjenom uvoza u slobodne carinske zone, koji je od 1997. uključen u statistiku robne razmjene. Od 1996. izvoz i uvoz robe dopunjuju se podacima o popravcima robe te opskrbi brodova i zrakoplova u pomorskim i zračnim lukama. Osim toga, od 1999., na osnovi rezultata Istraživanja o potrošnji inozemnih putnika u Hrvatskoj i domaćih putnika u inozemstvu, stavka izvoza robe dopunjuje se procijenjenom vrijednošću robe prodane stranim putnicima i turistima i iznesene iz Republike Hrvatske, a stavka uvoza robe dopunjuje se procijenjenom

economic transactions performed by the Croatian residents with foreign countries within a particular period. It is compiled in accordance with the recommendations of the International Monetary Fund (Balance of Payments Manual, Fifth Edition, 1993). Data sources include: 1. reports of the government institutions (Central Bureau of Statistics and Croatian Institute for Health Insurance), 2. special reports of the Croatian National Bank (International Transactions Reporting System (ITRS), external debt relations, monetary statistics and reserve assets) and 3. estimates and statistical research carried out by the Croatian National Bank.

Balance of payments of the Republic of Croatia data are reported in two currencies: in US dollars (USD) and in domestic currency (HRK). In both cases, the same data sources are used and the same principles regarding the scope of transactions and the procedures for compiling particular items are applied. Since the original data are reported in different currencies, the transaction values are converted from the original currency into the reporting currency by applying the exchange rate from the CNB exchange rate list in one of the following manners:

a) by applying the midpoint exchange rate on the date of the transaction;

b) by applying the average monthly or quarterly mid-point exchange rate in the case the transaction date is not available;

c) by applying the end-of-period exchange rate for the calculation of a change in the transaction value between the two periods; the end-of-period balances reported in the original currency serve as a basis for calculating the change in the original currency value, which is converted, by applying the average midpoint exchange rate in the observed period, into the value of change in the reporting currency.

The Report of the Central Bureau of Statistics on merchandise foreign trade of the Republic of Croatia represents the basic data source for the balance of payments items related to exports and imports. These data are adjusted, in accordance with the recommended compilation method, for coverage and classification. Accordingly, goods exports and imports in the balance of payments are reported at FOB parity. The value of exports at this parity is already contained in the previously mentioned Report of the Central Bureau of Statistics, whereas the value of imports FOB is estimated on the basis of research studies of the CNB on the stratified sample of importers. The resulting value serves as a basis for the estimate of the share of transportation and insurance services by which the original value of imports CIF, stated in the Report of the Central Bureau of Statistics, is reduced. In the 1993 − 2001 period, this share stood at 7.10% (estimated only on the basis of the largest and large exporters), while from 2002 on it has amounted to 3.73%. In the period from 1993 to 1996, the value of imports was modified by estimates of imports in duty free zones, which have been included in the merchandise trade statistics since 1997. Starting from 1996, goods exports and imports have been modified by the data on repairs on goods and goods procured in ports by carriers. In addition, since 1999, based on the Survey on Consumption of Foreign Travellers in Croatia and Domestic Travellers Abroad, the item of goods exports has been modified by the estimated value of goods sold to foreign travellers and tourists and taken out of the

vrijednošću robe koju su hrvatski građani osobno uvezli iz susjednih zemalja (troškovi za tzv. shopping).

Republic of Croatia. The item of goods imports is adjusted for the estimated value of goods imported personally by the Croatian citizens from the neighbouring countries (shopping expenditures).

Na računu usluga zasebno se vode usluge prijevoza, putovanja – turizma i ostale usluge. Prihodi i rashodi s osnove usluga prijevoza u razdoblju od 1993. do 1998. preuzimani su iz evidencije platnog prometa s inozemstvom. Počevši od 1999., prihodi i rashodi s osnove prijevoza robe i putnika te vrijednost pratećih usluga, koji zajedno čine ukupnu vrijednost tih usluga, sastavljaju se na osnovi rezultata Istraživanja o transakcijama povezanima s uslugama međunarodnog prijevoza što ga provodi HNB. Zbog izrazito velike populacije cestovnih prijevoznika prihodi i rashodi s osnove cestovnog prijevoza ne preuzimaju se iz tog istraživanja, nego se sastavljaju upotrebom podataka o ostvarenome platnom prometu s inozemstvom. Kod usluge prijevoza robe rashodi se dopunjuju dijelom troškova prijevoza i osiguranja koji se odnosi na uvoz robe koji pripada nerezidentima, a koji se procjenjuje na osnovi svođenja vrijednosti uvoza prema paritetu cif na vrijednost uvoza prema paritetu fob.

Transportation, travel and other services are reported separately under service account. Income and expenditures on the basis of transportation, in the 1993 – 1998 period, were adopted from the ITRS. Starting from 1999, income and expenditures arising from transportation of goods and passengers, as well as the value of accompanying services, which together constitute the total value of these services, have been compiled on the basis of the results of the Research on transactions related to international transportation services, carried out by the CNB. Owing to an exceptionally large population of road carriers, income and expenditures on the basis of road transportation are not adopted from this research. They are compiled by using ITRS data. As regards transportation of goods, expenditures are supplemented by a portion of transportation and insurance costs related to imports of goods which belongs to non-residents and which is estimated by adjusting the value of imports at CIF parity to the value of imports FOB

Prihodi od usluga pruženih stranim putnicima i turistima i rashodi koje su domaći putnici i turisti imali u inozemstvu prikazuju se na poziciji Putovanja – turizam. U razdoblju od 1993. do 1998. ta se pozicija procjenjivala upotrebom različitih izvora podataka koji nisu osiguravali potpuni obuhvat u skladu s preporučenom metodologijom, stoga je Hrvatska narodna banka od druge polovice 1998. počela provoditi Istraživanje o potrošnji inozemnih putnika u Hrvatskoj i domaćih putnika u inozemstvu i koristiti se njegovim rezultatima pri kompilaciji stavaka na poziciji Putovanja – turizam. Od početka 1999. rezultati tog istraživanja, koje se zasniva na anketiranju putnika (stratificirani uzorak) na graničnim prijelazima, kombiniraju se s podacima Ministarstva unutarnjih poslova o ukupnom broju stranih i domaćih putnika te s podacima o distribuciji stranih putnika prema državama iz priopćenja o turizmu Državnog zavoda za statistiku kako bi se procijenile odgovarajuće stavke platne bilance.

Income from services rendered to foreign travellers and tourists, as well as expenditures incurred by domestic travellers and tourists abroad are shown under the position Travel. In the 1993 − 1998 period, this position was assessed by using various data sources which did not provide for a full coverage in accordance with the recommended methodology. Accordingly, in the second half of 1998, the Croatian National Bank started to carry out the Survey on Consumption of Foreign Travellers in Croatia and Domestic Travellers Abroad and use its results for compiling the Travel position. Since early 1999, the results of this Survey, based on carrying out a survey of travellers (stratified sample) at border crossings, have been combined with the Ministry of the Interior data on total number of foreign and domestic travellers, along with the data on distribution of foreign travellers by countries contained in the Report of the Central Bureau of Statistics on tourism, in order to assess the corresponding balance of payment items.

Pozicija Ostale usluge sastavlja se upotrebom različitih izvora podataka: osim prihoda i rashoda koji se odnose na usluge osiguranja i komunikacijske usluge, koji se od 2001. određuju uz pomoć specijaliziranih statističkih istraživanja HNB-a, vrijednosti svih ostalih usluga preuzimaju se iz statistike ostvarenoga platnog prometa s inozemstvom.

Other services position is complied by using different data sources: apart from income and expenditures related to insurance and communication services, which have been determined by the CNB special statistical research since 2001, the values of all other services are adopted from the ITRS.

Na računu dohotka transakcije se raspoređuju u četiri osnovne grupe. Stavka naknada zaposlenima sastavlja se na osnovi ostvarenoga platnog prometa s inozemstvom. Dohoci od izravnih ulaganja, portfeljnih ulaganja odnosno ostalih ulaganja prikazuju se odvojeno. U okviru dohotka od izravnih ulaganja, koji se izračunava na osnovi Istraživanja Hrvatske narodne banke o izravnim i ostalim vlasničkim ulaganjima, posebno se iskazuje podatak o zadržanoj dobiti. Za razliku od podataka o dividendama, taj podatak ne postoji za razdoblje od 1993. do 1996. jer se onda nije posebno iskazivao. Na osnovi statističkih podataka o dužničkim odnosima s inozemstvom, počevši od 1997.,

Transactions in the income account are classified into four main groups. Compensation of employees item is compiled on the basis of the ITRS. Income from direct investment, portfolio investment and other investment are reported separately. Data on reinvested earnings are reported separately, under direct investment income, calculated on the basis of the CNB Research on direct and other equity investment. In contrast to data on dividends, these data are not available for the 1993-1996 period, since at that time they were not reported separately. On the basis of statistical data on external debt relations, starting from 1997, income from direct investment includes data on interest arising from credit

dohodak od izravnih ulaganja uključuje i podatke o kamatama za kreditne odnose između vlasnički izravno povezanih rezidenata i nerezidenata. Dohodak od vlasničkih portfeljnih ulaganja sastavlja se na osnovi istog istraživanja, a podaci o dohotku od dužničkih portfeljnih ulaganja sastavljaju se od 1999. na osnovi plaćenog dohotka iz evidencije kreditnih odnosa s inozemstvom, koja obuhvaća i plaćanja koja se odnose na dužničke vrijednosne papire u vlasništvu nerezidenata. Dohodak od ostalih ulaganja obuhvaća sva plaćanja i naplate kamate prema evidenciji kreditnih odnosa s inozemstvom.

relations between residents and non-residents directly related through ownership. Income from equity portfolio investment is compiled on the basis of the same research, whereas data on debt portfolio investment income have been compiled since 1999, based on income reported in statistics on foreign credit relations, which also encompass payments related to debt securities owned by non-residents. Income from other investments includes all payments and collections of interest in accordance with the foreign credit relations statistics.

Tekući transferi odvojeno se prikazuju za sektor države i za ostale sektore. Evidencija platnog prometa s inozemstvom koristi se kao glavni izvor podataka o tekućim transferima za oba sektora. Osim poreza i trošarina, mirovina te novčanih pomoći i darova, koji su uključeni u tekuće transfere obaju sektora, sektor države obuhvaća i podatke o međudržavnoj suradnji, a ostali sektori sadrže i podatke o radničkim doznakama. U tekuće se transfere kod sektora države također dodaju podaci o uvozu i izvozu robe bez plaćanja, koje dostavlja Državni zavod za statistiku. U razdoblju od 1993. do 1998. tekući transferi ostalih sektora obuhvaćali su i procjenu neregistriranih deviznih doznaka, koja je činila 15% pozitivne razlike između neklasificiranog priljeva i neklasificiranog odljeva sektora stanovništva. Od 1993. do drugog tromjesečja 1996. Hrvatska narodna banka procjenjivala je i dio odljeva s osnove tekućih transfera. Od 2002. priljevi i odljevi po tekućim transferima ostalih sektora dopunjuju se podacima specijaliziranoga statističkog istraživanja HNB-a o međunarodnim transakcijama povezanima s uslugama osiguranja.

Current transfers are reported separately for the general government sector and other sectors. The ITRS is used as the main data source on current transfers for both sectors. In addition to taxes and excise duties, pensions, monetary support and donations, which are included in current transfers of both sectors, the government sector also encompasses data on multilateral co-operation, whereas other sectors include data on workers' remittances. Current transfers of the general government sector also include data on exports and imports of goods without a payment obligation, provided by the Central Bureau of Statistics. In the 1993 − 1998 period, current transfers of other sectors also encompassed an estimate of unregistered foreign currency remittances, which accounted for 15% of the positive difference between unclassified inflows and outflows of the household sector. From 1993 to the second quarter of 1996, the CNB also assessed a portion of the outflow based on current transfers. Since 2002, inflows and outflows based on current transfers of other sectors are supplemented by the data of the CNB special statistical research on international transactions related to insurance services.

Kapitalni račun zasniva se na evidenciji platnog prometa s inozemstvom, i to na onom njegovu dijelu koji se odnosi na transfere iseljenika. Osim toga, u kapitalni račun uključuju se i transferi koji se ne mogu klasificirati u tekuće transfere, kao što su alokacija zlata bivše SFRJ ili ulaganja u prava i patente.

Capital account is compiled on the basis of the ITRS, particularly on their part related to transfers of migrants. In addition, capital account includes transfers that cannot be classified into current transfers, such as allocation of gold of the former SFRY or investments in patents and rights.

Inozemna izravna ulaganja obuhvaćaju vlasnička ulaganja, zadržanu dobit i dužničke odnose između vlasnički povezanih rezidenata i nerezidenata. Izravna vlasnička ulaganja jesu ulaganja kojima strani vlasnik stječe najmanje 10% udjela u temeljnom kapitalu trgovačkog društva, bez obzira na to je li riječ o ulaganju rezidenta u inozemstvo ili nerezidenta u hrvatske rezidente. Istraživanje Hrvatske narodne banke o inozemnim izravnim ulaganjima počelo je 1997., kada su poduzeća obuhvaćena istraživanjem dostavila i podatke o izravnim vlasničkim ulaganjima za razdoblje od 1993. do 1996. Za isto razdoblje ne postoje podaci o zadržanoj dobiti i ostalom kapitalu izravnih ulaganja u koji se klasificiraju svi dužnički odnosi između povezanih rezidenata i nerezidenata (osim za bankarski sektor) i koji su postali dostupni tek nakon početka provođenja spomenutog istraživanja. Od 1999. podaci o dužničkim odnosima unutar izravnih ulaganja prikupljaju se na osnovi evidencije dužničkih odnosa s inozemstvom.

Foreign direct investments include equity capital, reinvested earnings and debt relations between ownership-related residents and non-residents. Direct investments are investments whereby a foreign owner acquires a minimum of 10% interest in equity capital of a company, regardless of whether a resident invests abroad or a non-resident invests in Croatian residents. The CNB Research on foreign direct investments started in 1997 when companies included in the survey also delivered data on direct investments for the 1993 − 1996 period. For the same period, no data are available on reinvested earnings and other capital under direct investment position, where all debt relations between related residents and non-residents are classified (excluding the banking sector). Such data actually became available only after the stated research has been launched. Since 1999 data on debt relations within direct investments have been collected on the basis of external debt relations statistics.

Podaci o portfeljnim vlasničkim ulaganjima prikupljaju se iz istog izvora kao i podaci o izravnim vlasničkim

Data on equity portfolio investments are collected from the same data source as the data on direct investments.

ulaganjima. Portfeljna dužnička ulaganja obuhvaćaju sva ulaganja u kratkoročne i dugoročne dužničke vrijednosne papire koja se ne mogu klasificirati u izravna ulaganja. U razdoblju od 1997. do 1998. ti su se podaci prikupljali istraživanjem Hrvatske narodne banke o izravnim i portfeljnim ulaganjima, a od 1999. koriste se podaci o dužničkim odnosima s inozemstvom i podaci monetarne statistike za ulaganja banaka. Počevši od 2002., ta se pozicija sastavlja i za investicijske fondove, a od 2004. i za mirovinske fondove.

Debt portfolio investments include all investments in short-term and long-term debt securities that cannot be classified under direct investments. In the 1997 − 1998 period, these data were collected on the CNB Research on direct and portfolio investments, and since 1999 data on external debt relations and monetary statistics data for bank investment have been used. Starting from 2002 and 2004, this position has also been compiled for investment funds and pension funds, respectively.

Ostala ulaganja obuhvaćaju sva ostala nespomenuta dužnička ulaganja osim ulaganja koja čine međunarodne pričuve. Ostala se ulaganja klasificiraju prema instrumentima, ročnosti i sektorima. Trgovinski krediti u razdoblju od 1996. do 2002. obuhvaćaju procjenu Hrvatske narodne banke za avansna plaćanja i odgode plaćanja koja je načinjena na osnovi uzorka najvećih i velikih uvoznika i izvoznika. Podaci o avansima procjenjuju se od 1996., a podaci o kratkoročnim odgodama plaćanja (najprije do 90 dana, zatim do 150 dana, a danas od 8 dana do 1 godine) prikupljaju se od 1999. Od 2003. to je istraživanje zamijenjeno novim istraživanjem, a podatke za njega obvezna su dostavljati izabrana poduzeća bez obzira na svoju veličinu (stratificirani uzorak). Podaci o odgodama plaćanja s originalnim dospijećem dužim od godine dana preuzimaju se iz evidencije Hrvatske narodne banke o kreditnim odnosima s inozemstvom. Krediti koje su rezidenti odobrili nerezidentima odnosno inozemni krediti kojima se koriste rezidenti, a odobrili su ih nerezidenti, a koji se ne mogu svrstati u izravna ulaganja ili u trgovinske kredite, svrstani su prema institucionalnim sektorima i ročnosti u odgovarajuće pozicije ostalih ulaganja. Izvor podataka tih pozicija jest evidencija Hrvatske narodne banke o kreditnim odnosima s inozemstvom. Pozicija valuta i depozita pokazuje potraživanja rezidenata od inozemstva za stranu efektivu i depozite koji se nalaze u stranim bankama te obveze hrvatskih banaka za depozite u vlasništvu nerezidenata. Izvor podataka za sektore države i banaka jest monetarna statistika, iz koje se na osnovi podataka o stanjima i valutnoj strukturi inozemne aktive i pasive procjenjuju transakcije iz kojih je uklonjen utjecaj tečaja. U razdoblju od 1993. do 1998. podaci o potraživanjima ostalih sektora na ovoj poziciji kompilirali su se na osnovi procjene Hrvatske narodne banke koja se zasnivala na dijelu neto deviznog priljeva stanovništva koji nije klasificiran u tekuće transfere. Od 1999. ta pozicija sadrži samo podatke prema tromjesečnim podacima Banke za međunarodne namire, a podaci u četvrtom tromjesečju 2001. i prva dva tromjesečja 2002. odnose se na efekt promjene valuta država članica EMU-a u euro.

Other investment encompasses all other debt investments that have not been mentioned, apart from investment constituting reserve assets. Other investments are classified by instruments, maturity and sectors. Trade credits, in the 1996 − 2002 period, included the CNB estimates of advance payment and deferred payments, made on the basis of the sample of the largest and large importers and exporters. Data on advance payments have been estimated since 1996, while data on short-term deferred payments (first up to 90 days, then up to 150 days, and today from 8 days to 1 year) have been collected since 1999. In 2003 this research was replaced by a new one, where the selected companies, regardless of their size (stratified sample), are obliged to submit data. Data on deferred payments with the original maturity of more than one year are adopted from the CNB foreign credit relations statistics. Credits granted by residents to non-residents, i.e. foreign loans utilised by residents and granted by non-residents, which cannot be classified into direct investments or trade credits, are classified by the institutional sector and maturity under the corresponding positions of other investment. The CNB foreign credit relations statistics represent the data source for these positions. Currency and deposit position shows residents' claims on foreign countries for foreign cash and deposits with foreign banks, as well as obligations of the Croatian banks for deposits owned by non-residents. Monetary statistics represent a data source for the general government sector and banks sector. Data on balance and currency structure of foreign assets and liabilities, contained in monetary statistics, are used to assess transactions from which the exchange rate effect was eliminated. In the 1993-1998 period, data on other sectors' claims under this position were compiled on the basis of the CNB estimate of a portion of net foreign currency inflows of the household sector which is not classified under current transfers. Since 1999 this position has included only the data based on the Bank for International Settlement quarterly data, while data in the fourth quarter of 2001 and in the first two quarters of 2002 relate to the effect of the EMU countries' currencies changeover to the euro.

U razdoblju od 1993. do 1998. procjena transakcija u pozicijama međunarodnih pričuva načinjena je tako da su promjene u originalnim valutama pretvorene u dolare primjenom prosječnih mjesečnih tečajeva valuta sadržanih u pričuvama. Promjene salda međunarodnih pričuva od 1999. izračunavaju se na osnovi računovodstvenih podataka Hrvatske narodne banke.

In the period from 1993 to 1998, the estimate of reserve assets transactions was made by converting the changes in the original currencies into the US dollars by applying the average monthly exchange rate of the currencies contained in the reserves. Since 1999 the changes in reserve assets balance have been calculated on the basis of the CNB accounting data.

Statistika **robne razmjene s inozemstvom** Državnog zavoda za statistiku zasniva se na metodološkim preporukama Statističkog ureda Ujedinjenih naroda.

*Statistics of **the foreign trade in goods** of the Central Bureau of Statistics is based on the methodological recommendations of the Statistical Office of the United Nations.*

Predmet su promatranja statistike robne razmjene s inozemstvom sve robe koje se izvoze odnosno uvoze. Izvoz obuhvaća svu robu koja se izvozi iz zemlje, a potječe iz domaće proizvodnje ili unutarnjega robnog prometa. Uvoz obuhvaća svu robu koja je uvezena iz inozemstva radi potrošnje u zemlji.

The object of the statistical observation in foreign trade in goods is all goods exported from or imported into the country. Exports cover all goods exported from the country that originate from the domestic production or internal trade. Imports cover all goods imported from abroad and intended for domestic consumption.

U podatke o robnoj razmjeni s inozemstvom uključen je i izvoz i uvoz prema osnovi unutarnje i vanjske proizvodnje na bruto osnovi.

Data on foreign trade in goods include both export and import based on gross inward and outward processing.

Izvor podataka za statistiku robne razmjene s inozemstvom jesu carinske deklaracije o izvozu i uvozu robe koje uime poslovnog subjekta podnose carinarnicama otpremnička poduzeća pri carinjenju robe. Za prikupljanje i kontrolu ispravnosti carinskih deklaracija odgovorna je Carinska uprava Republike Hrvatske, koja propisuje sadržaj, oblik, način ispunjavanja i način podnošenja carinskih deklaracija. Državni zavod za statistiku preuzima od Carinske uprave Republike Hrvatske kontrolirane carinske deklaracije u obliku slogova na magnetnome mediju i dalje ih statistički obrađuje i publicira.

The source of the data on the statistics of foreign trade in goods are customs declarations on export and import of goods, submitted to the Customs Administration by forwarding agencies when customs duties are levied. Collection and control of the validity of customs declarations are the responsibility of the Customs Administration of the Republic of Croatia that establishes the contents, form, way of filling up and of submitting customs declarations. The Central Bureau of Statistics takes over from the Customs Administration of the Republic of Croatia the customs declarations in form of magnetic data records, have them further statistically processed and published.

Od 1. siječnja 2000. u Republici Hrvatskoj u primjeni je novi Carinski zakon (NN, broj 78/99. i 94/99., 179/99., 73/00., 92/01., 47/03. i 140/05.), koji je u cijelosti usklađen s europskim standardima. Tim je zakonom u carinskom postupku propisana uporaba nove carinske isprave – Jedinstvene carinske deklaracije (JCD).

Since 1st January 2000 the new Customs Law (NN, Nos. 78/99 and 94/99, and 94/99, 179/99, 73/00, 92/01, 47/03 and 140/05) has been in use in the Republic of Croatia, which is completely in line with the European standards. The new Customs Law introduces a new document - the Single Administrative Document.

Osim toga, od 1. siječnja 2000. koristi se novi način statističke obrade podataka izvoza i uvoza, prema kojem se u određenom mjesecu obrađuju samo one deklaracije koje imaju datum prihvaćanja u carinarnici/ispostavi iz tog mjeseca. Zbog toga se u tijeku godine mijenjaju već objavljeni podaci za prethodne mjesece radi razvrstavanja naknadno pristiglih deklaracija koje se odnose na prijašnja razdoblja.

Moreover, the approach to statistical data processing of exports and imports has been changed since 1 January 2000, by which only declarations approved in the customs office during the reference month are processed. This is the reason why the already issued data for previous months were changed during the year in order to classify later received single administrative documents from previous periods.

Korigiranje mjesečnih podataka vrši se dok se ne zaključi konačna obrada tekuće godine (sredinom sljedeće godine) te se mjesečni rezultati tekuće godine sve do konačne obrade smatraju privremenima.

The monthly data are corrected until the final data processing for the current year is finished (the middle of the next year). Until then they are considered provisional data.

Od 1. siječnja 2002. u prikupljanju podataka primjenjuje se Kombinirana nomenklatura (NN, br. 113/01., 142/02., 184/03., 165/04. i 145/05.), carinska i statistička klasifikacija proizvoda Europske unije.

Since 1st January 2002 the Combined Nomenclature (NN, Nos. 113/01, 142/02, 184/03, 165/04 and 145/05), the customs and statistical classification of goods of the European Union have been used in data collection.

U prikazivanju podataka po djelatnostima, od 1. siječnja 1997. primjenjuje se Nacionalna klasifikacija djelatnosti − NKD 2002. (NN, br. 13/03.), utemeljena na europskoj klasifikaciji NACE, Rev. 1.1, koja je obvezatna za članice Europske unije.

Since 1st January 1997, the NKD 2002. (NN, No. 13/03), based on the European classification NACE Rev. 1.1 that is obligatory for all EU Member States, has been implemented in presenting data by activities.

Državni zavod za statistiku od 2000. obrađuje podatke o izvozu i uvozu prema Međunarodnoj klasifikaciji ekonomske namjene proizvoda (Classification by Broad Economic Categories – BEC), koja je klasifikacija Ujedinjenih naroda temeljena na Standardnoj međunarodnoj trgovinskoj klasifikaciji, Rev. 3 (SMTK, Rev. 3). Proizvodi SMTK, Rev. 3, svrstavaju se u odgovarajuće grupe Međunarodne klasifikacije ekonomske namjene proizvoda (BEC) na osnovi njihove glavne ekonomske namjene. Svrha klasifikacije jest da kategorizira podatke statistike robne razmjene s inozemstvom u velike ekonomske

Since 2000, the Central Bureau of Statistics has been processed data on exports and imports according to the UN Classification by Broad Economic Categories (BEC) that is based on the SITC Rev. 3. Goods classified in the SITC Rev. 3 are put into appropriate groups of the BEC on the grounds of their main intended use. The purpose of this classification is to categorise data of the merchandise trade of goods statistics into large economic groups of goods and thus to supplement total data collected on the basis of the SITC sectors. The BEC

kategorije proizvoda i nadopuni ukupne podatke prikupljene na osnovi sektora SMTK. Međunarodna klasifikacija ekonomske namjene proizvoda omogućuje povezivanje s tri osnovne kategorije roba u sustavu nacionalnih računa (System of National Accounts – SNA): kapitalna dobra, poluproizvodi i proizvodi za potrošnju.

enables links with three main groups of goods in the System of National Accounts: capital goods, semi-products and consumer goods.

Vrijednost izvoza i uvoza iskazuje se u kunama, američkim dolarima i eurima. U pojedinim tablicama može se dogoditi da ukupno ne odgovara zbroju pojedinih stavki zbog zaokruživanja na tisuće odnosno milijune.

The exports and imports value is expressed in kuna, US dollars and euro. In some tables there is a possibility that the total figure is not equal to the sum of the single figures due to rounding into thousands and millions.

Iznosi iz drugih stranih valuta preračunavaju se u kune, američke dolare i eure primjenom tekućih dnevnih tečajeva stranih valuta koji vrijede na dan carinjenja, a određuje ih Hrvatska narodna banka. Sve su vrijednosti obračunane na osnovi isporuke na hrvatskoj granici: cijene fob za izvoz i cijene cif za uvoz.

The amount expressed in foreign currency is converted into kuna, US dollars and euro by current daily exchange rate lists valid on the day when customs duties are levied. All values are calculated according to deliveries at the Croatian frontier, that is, exports based on FOB parity, imports based on CIF parity.

Za statistiku robne razmjene s inozemstvom osnovni kriterij podjele po zemljama jest zemlja namjene kod izvoza odnosno podrijetla kod uvoza.

In the statistics of the foreign trade in goods, the basic criterion for distribution by countries is the country of destination/origin.

13. NOVAC I KREDIT

MONEY AND CREDIT

Međunarodne pričuve Hrvatske narodne banke iskazuju se u skladu s Priručnikom za platnu bilancu (Međunarodni monetarni fond, 1993.) i uključuju ona potraživanja Hrvatske narodne banke od inozemstva koja se mogu koristiti za premošćivanje neusklađenosti međunarodnih plaćanja. Međunarodne pričuve sastoje se od specijalnih prava vučenja, rezervne pozicije u MMF-u, strane valute i depozita kod stranih banaka te obveznica i zadužnica.

The international reserves of the Croatian National Bank *are shown according to the methodology contained in the Balance of Payments Manual (International Monetary Fund, 1993), and include those foreign claims of the Croatian National Bank that can be used to bridge imbalances in international payments. International reserves include Special Drawing Rights, reserve position in the IMF, foreign currency, and deposits at foreign banks, as well as bonds and debt instruments.*

Devizne pričuve poslovnih banaka uključuju stranu valutu i depozite domaćih poslovnih banaka kod stranih banaka. Te su devizne pričuve dopunska rezerva likvidnosti za premošćivanje neusklađenosti međunarodnih plaćanja.

The foreign exchange reserves of commercial banks include foreign currency and domestic commercial banks' deposits at foreign banks. These foreign exchange reserves represent an additional source of liquidity for bridging imbalances in international payments.

U tablici Eskontna stopa HNB-a i kamatne stope poslovnih banaka iskazane su eskontna stopa Hrvatske narodne banke, aktivne i pasivne kamatne stope banaka i kamatna stopa na Tržištu novca i kratkoročnih vrijednosnica, Zagreb.

CNB discount rate and DMBs' interest rates table shows: the CNB discount rate, banks' credit and deposit rates and the interest rate in the Money and Short-term Securities Market in Zagreb.

Kamatne stope banaka izračunane su kao vagani prosjeci mjesečnih kamatnih stopa iskazani na godišnjoj razini na osnovi podataka iz redovitih izvješća banaka.

Banks' interest rates have been calculated as weighted averages of DMBs' monthly interest rates reported on an annual basis, and are based on DMBs' periodic reports.

Izvori podataka za tablicu Kretanje tečaja kune kod HNB-a za jedinicu strane valute jesu dnevne tečajne liste Hrvatske narodne banke.

Sources of data for the CNB exchange rate table are daily lists of official exchange rates.

14. CIJENE

PRICES

Cijene industrijskih proizvoda pri proizvođačima dostavljaju izabrani poslovni subjekti koji su prema Nacionalnoj klasifikaciji djelatnosti − NKD 2002. razvrstani u područja C, D i E za najvažnije proizvode, tj. proizvode s najvećom prodajom na domaćem tržištu. Opći indeks cijena i indeksi cijena po područjima i odjeljcima određuju se ponderiranim postupkom, pri čemu se za pondere uzima vrijednost proizvoda prodanih na domaćem tržištu.

Producers' prices of industrial products *are supplied by selected business entities classified according to the NKD 2002. into C, D and E sections for the most important products, that is, products with the highest sale on the domestic market. The general price index and price indices by sections and divisions are weighted indices, where weights represent the value of products sold on the domestic market.*

Cijene industrijskih proizvoda pri proizvođačima od siječnja 1998. prikupljaju se prema Nacionalnoj klasifikaciji djelatnosti i prema Nomenklaturi industrijskih proizvoda, a indeksi se izračunavaju i objavljuju prema područjima i odjeljcima Nacionalne klasifikacije djelatnosti − NKD 2002.

Since January 1998, the producers' prices of industrial products have been collected according to the NCEA and the Nomenclature of Industrial Products, while the index has been computed and published by NKD 2002. sections and divisions.

Za 2002. iz Godišnjeg izvještaja industrije (IND-21) izračunana je ponderacijska struktura, odabir proizvoda i proizvođača na osnovi dodane vrijednosti i realizacije umanjene za izvoz, a za 2006. izvršena je korekcija ponderacijske strukture s promjenom cijena u 2005.

Calculation of the aggregation structure as well as selection of goods and producers for the year 2002 was done according to the 2000 Annual Report (IND-21 form) on the basis of value added and realisation minus exports, while for the year 2006 there has been a correction of the aggregation structure including the change in prices in the year 2005.

Indeks potrošačkih cijena izračunava se na osnovi reprezentativne košarice izabranih proizvoda. Svakog mjeseca prikupljaju se cijene na unaprijed definiranom uzorku prodajnih mjesta u devet geografskih lokacija odabranih prema kriteriju broja stanovnika i reprezentativnosti za pojedinu statističku regiju.

***The consumer price index** is calculated on the basis of a representative basket of selected products. Prices are collected each month according to the previously defined sample of outlets in nine geographical locations for which the selection criteria are the number of inhabitants and representativeness for a particular statistical region.*

Osnovni izvor podataka za pondere jest Anketa o potrošnji kućanstava iz 2001. Taj izvor podataka nadopunjen je podacima o trgovini na malo te podacima iz godišnjih statističkih izvješća Financijske agencije.

The basic data sources for calculating the weights is the 2001 Household Budget Survey, which is supplemented with retail sales data and annual statistical reports of the Financial Agency (FINA).

Za klasificiranje proizvoda iz indeksa potrošačkih cijena koristi se Klasifikacija osobne potrošnje prema namjeni (COICOP). Ta klasifikacija dijeli izdatke na dvanaest osnovnih skupina dobara i usluga.

The classification of products used in the CPI is based on the Classification of Individual Consumption by Purpose (COICOP). The COICOP classification breaks consumer expenditure in twelve different groups of consumer goods and services.

Izračunavanje indeksa potrošačkih cijena počinje izračunavanjem elementarnih agregata. Indeks elementarnog agregata izračunava se kao odnos srednjih vrijednosti cijena tekućeg i referentnog razdoblja za cijene, pri čemu se kao mjera srednje vrijednosti koristi geometrijska sredina. Zatim se izračunava indeks potrošačkih cijena koristeći se formulom za vaganu aritmetičku sredinu indeksa na nižoj razini agregacije.

The calculation of the CPI begins with the computation of elementary aggregate indices. Elementary aggregate indices are calculated as a ratio of geometric means of the current and the price reference period of all prices of the products within an elementary aggregate. Consumer price indices are then compiled using the formula for the weighted arithmetic mean of the indices on the lower levels of aggregation.

15. BRUTO DOMAĆI PROIZVOD

GROSS DOMESTIC PRODUCT

Bruto domaći proizvod (BDP) Republike Hrvatske, izračun u tekućim i stalnim cijenama

Gross domestic product (GDP) of the Republic of Croatia, annual calculation at current and constant prices

Bruto domaći proizvod Republike Hrvatske obračunan je prema metodologiji Sustava nacionalnih računa Ujedinjenih naroda – SNA 1993. i Europskog sustava nacionalnih računa – ESA '95. Obračun je izveden na osnovi raspoloživih statističkih podataka prema Nacionalnoj klasifikaciji djelatnosti – NKD 2002. na razini odjeljaka u tekućim i stalnim cijenama. U djelatnostima su grupirani poslovni subjekti kao institucionalne jedinice.

Gross domestic product has been calculated according to the methodology of the UN System of National Accounts − SNA 1993 and European System of National Accounts. The calculation has been made on the basis of available statistical data according to the National Classification of Economic Activities at the division level at current and constant prices. Within activities business entities are grouped as pure kind of activity.

Godišnji podaci BDP-a za razdoblje od 1994. do 2003. konačni su, dok su podaci za 2004. i 2005. još privremeni jer su izračunani kao zbroj četiriju tromjesečnih podataka.

The annual GDP data for the period 1994 – 2003 are final while the data for 2004 and 2005 are preliminary and being calculated as the sum of the four quarterly data.

Na osnovi obračunanoga ukupnog bruto domaćeg proizvoda u tekućim cijenama, postojećega prosječnoga godišnjeg tečaja Hrvatske narodne banke za američki

The total and per capita GDP in US $ has been calculated on the basis of the calculated total GDP at current prices, average annual US $ exchange rate of

dolar i procijenjenih podataka o broju ukupnog stanovništva sredinom godine, izračunan je bruto domaći proizvod u američkim dolarima, ukupan i po stanovniku.

the Croatian National Bank and an estimated number of the total of mid-year population.

Osnovne su kategorije za izračun bruto domaćeg proizvoda bruto vrijednost proizvodnje, međufazna potrošnja i bruto dodana vrijednost, koja obuhvaća ostale poreze na proizvodnju i uvoz, sredstva zaposlenih i bruto poslovni višak/mješoviti dohodak.

The basic categories for GDP calculation are gross output, intermediate consumption and gross value added which includes other production and import taxes, compensation of employees and gross operating surplus/mixed income.

Bruto vrijednost proizvodnje definira se kao tržišna vrijednost svih proizvedenih roba i usluga. Obračunana je po djelatnostima u približnim bazičnim cijenama jer su sve subvencije tretirane kao subvencije na proizvode i prema tome uzete u obračun na razini nacionalnoga gospodarstva.

Gross output *is defined as a market value of produced goods and services. It is calculated by activities at approximate basic prices, since all subsidies are treated as subsidies on products, that is, included into calculation on the level of national economy.*

Međufazna potrošnja po nabavnim cijenama jest vrijednost proizvoda i usluga što se transformiraju, koriste i utroše u procesu proizvodnje.

Intermediate consumption *at purchasers' prices is the value of goods and services that are transformed, used up or consumed by the production process.*

Dodana vrijednost, kao povećanje vrijednosti proizvodnje, jednaka je razlici bruto vrijednosti proizvodnje i međufazne potrošnje.

Value added*, as the output value increase equals the difference between gross output and intermediate consumption.*

Ostali porezi na proizvodnju odnose se na poreze na rad i poreze na kapital, a njihova veličina ne ovisi o rezultatima poslovanja (npr. porez na tvrtku, pristojbe, takse i sl.).

Other taxes on production *include payroll taxes (earnings) and taxes on capital and their amount is not dependent on business results (e.g. firm tax, fees, dues, etc.).*

Sredstva zaposlenih obuhvaćaju sva primanja zaposlenih u novcu i naturi koja su zaposleni primili kao nadoknadu za svoj rad i sve uplate na ime socijalnog osiguranja zaposlenih.

Compensation of employees *includes all income of employees in cash or kind which they received as compensation for their work and all employers' social contributions.*

Bruto poslovni višak jest rezidualna kategorija dodane vrijednosti po djelatnostima koja se dobije kada se bruto dodana vrijednost umanji za sredstva zaposlenih i neto ostale poreze na proizvodnju (od ostalih poreza na proizvodnju odbijene su subvencije na proizvodnju).

Gross operating surplus *is a residual category of value added by activities calculated by diminishing gross value added by compensation of employees and net other taxes on production (from other taxes on production are excluded subsidies on production).*

Mješoviti dohodak jest alternativni izraz za poslovni višak neinkorporiranih poduzeća jer je za njih nemoguće razlučiti naknadu po osnovi vlasništva od naknade po osnovi rada.

Mixed income *is the alternative expression for operating surplus of unincorporated enterprises in which it is impossible to distinguish compensation on the basis of property and compensation on the basis of work.*

Bruto domaći proizvod u tržišnim cijenama iskazuje vrijednost svih proizvedenih dobara i usluga rezidentnih jedinica, tj. zbroj dodanih vrijednosti po djelatnostima, uz uključivanje u obračun, na razini nacionalnoga gospodarstva, stavki koje nisu raspoređene po djelatnostima: usluga financijskog posredovanja indirektno mjerenih (UFPIM-a) i poreza na proizvode minus subvencije na proizvode.

Gross domestic product *at market prices expresses the value of all goods and services of resident units, that is, the sum of values added by activities together with including items not classified by activities on the level of national economy: financial intermediation services indirectly measured (FISIM) as well as taxes on products less subsidies on products.*

Obračun bruto domaćeg proizvoda u stalnim cijenama jest vrlo važan pokazatelj mjerenja dinamike i razine ekonomskog razvoja "očišćen" od utjecaja cijena. Za obračun BDP-a u stalnim cijenama za razdoblje od 1996. do 2003. primijenjena je uglavnom metoda dvostruke deflacije (to znači da je BDP u stalnim cijenama obračunan kao razlika deflacioniranih bruto vrijednosti proizvodnje i međufaznih potrošnji. Tekuće vrijednosti deflacionirane su indeksima cijena prethodne godine (tj. BDP u stalnim cijenama iskazan je u cijenama prethodne godine).

Calculation of gross domestic product at constant prices is a very important indicator of measuring of the dynamics and level of economic development deprived from the influence of prices. For the period 1996 – 2002 in the calculation of GDP at constant prices is used the concept of double deflation (which is to say that GDP in constant prices is calculated as the difference between deflated gross output and intermediate consumptions. Current values are deflated with price indices of the previous year (that is, GDP at constant prices is expressed as GDP at prices of the previous year).

Za djelatnosti prijevoza i telekomunikacija primijenjeni su fizički pokazatelji, a za većinu uslužnih djelatnosti pokazatelji inputa (broj zaposlenih). Obračun je izveden na razini odjeljaka NKD-a 2002.

The volume indicators are used for the transportation and telecommunication activities while the input indicators (the number of employees) are used for the most services. The calculation is made at the division level of NKD 2002.

Bruto domaći proizvod prema rashodnoj metodi obračunan je u tekućim cijenama za razdoblje od 1995. do 2003., a u stalnim cijenama za razdoblje od 1996. do 2003.

Gross domestic product by expenditure method is calculated at current prices for the period 1995 – 2003, and at constant prices for the period 1996 – 2003.

Rashodna metoda mjeri potrošnju gotovih proizvoda i usluga proizvedenih u domaćoj ekonomiji. Od ukupne konačne potražnje za dobrima i uslugama oduzeta je vrijednost uvoza kako bi se dobila vrijednost BDP-a.

The expenditure approach measures expenditure on finished or final goods and services produced in the domestic economy. From this total final demand for goods and services, imports are deducted to give GDP.

Izdaci za konačnu potrošnju sastoje se od agregata individualnih izdataka za potrošnju i kolektivnih izdataka države za potrošnju. **Individualna potrošnja** sastoji se od izdataka za konačnu potrošnju kućanstava, izdataka neprofitnih ustanova koje služe kućanstvima (NPUSK) i individualnih izdataka države. Individualni izdaci države sastoje se od izdataka za netržišne usluge države (obrazovanje, zdravstvo, socijalnu skrb, kulturu, sport itd.) i izdataka za tržišne proizvode i usluge (lijekove, ortopedska pomagala, usluge lječilišta itd.). Neprofitne ustanove koje služe kućanstvima (NPUSK) sastoje se od neprofitnih ustanova (NPU) koje pružaju dobra i usluge kućanstvima, besplatno ili po cijenama koje nisu ekonomski bitne (kao što su političke stranke, sindikati, crkve ili vjerska udruženja, društva, kulturni, rekreacijski ili sportski klubovi, dobrotvorne organizacije ili agencije za pomoć itd.). **Kolektivne izdatke države** čine izdaci za upravne, administrativne, obrambene, ekonomske, razvojno-istraživačke i druge zajedničke netržišne usluge države. Državni izdaci za netržišne usluge i izdaci NPUSK za konačnu potrošnju jednaki su razlici vrijednosti proizvodnje prema troškovnoj metodi i vrijednosti prodaje.

Final consumption expenditure *is composed of the aggregates of individual consumption expenditure and collective government consumption expenditure.* ***Individual consumption*** *is composed of expenditure of households, non-profit institutions serving households (NPISHs) and individual government expenditure. Individual government expenditure comprises payments for non-market government services (education, health, social care, culture, sport, etc.) and market goods and services (pharmaceutical and therapeutical products, health resort services, etc.). Non-profit institutions serving households (NPISH) consist of non-profit institutions (NPIs) which provide goods and services to households free or at prices that are not economically significant (such as political parties, trade unions, churches or religious societies, social, cultural, recreational or sport clubs charities or aid agencies, etc.).* ***Collective government expenditure*** *consists of expenditure on administrative, defence, economic, R&D and other non-market government services. Government and NPISHs final consumption expenditures are calculated as the difference between the output value by the cost method and sales.*

Obračun BDP-a u tržišnim cijenama prema rashodnoj metodi u tekućim cijenama temelji se na podacima iz redovitih istraživanja Državnog zavoda za statistiku, Ministarstva financija, Hrvatske narodne banke i Fine.

The compilation of GDP at market prices according to the expenditure approach at current prices was based on the data from regular surveys of the Central Bureau of Statistics, Ministry of Finance data, Croatian National Bank (CNB) data and data from the FINA.

Izdaci za konačnu potrošnju kućanstava sastoje se od izdataka rezidentnih kućanstava za potrošna dobra i usluge.

Expenditure of households consists of residential households' expenditure for consumed goods and services.

Za obračun osobne potrošnje korišteni su podaci iz redovitih istraživanja Državnog zavoda za statistiku o prometu u trgovini na malo te prometu u hotelima i restoranima. Izdaci za potrošnju na ostale usluge koje nisu obuhvaćene redovitim istraživanjima Državnog zavoda za statistiku izračunani su ekstrapoliranjem potrošnje iz bazne godine korištenjem indeksa obujma iz proizvodnog pristupa i odgovarajućih indeksa troškova života.

Final consumption expenditure of households was calculated from quarterly retail trade data and turnover data for hotels and restaurants from Surveys of the Central Bureau of Statistics. Expenditure on other services, for which there are no regular Surveys of the Central Bureau of Statistics, was extrapolated from base year quarterly values using volume indices from the production approach and relevant cost of living indices.

Bruto investicije sastoje se od bruto investicija u dugotrajnu imovinu (fiksni kapital) i promjena zaliha. Bruto investicije u dugotrajnu imovinu obuhvaćaju investicije u novu dugotrajnu imovinu, troškove transakcija rabljene dugotrajne imovine te nabave nematerijalne dugotrajne imovine. Promjene zaliha računaju se za zalihe proizvodnje u tijeku, zalihe gotovih proizvoda, zalihe trgovačke robe te zalihe sirovina i materijala.

Gross capital formation *is composed of gross fixed capital formation and changes in stocks. Gross fixed capital formation consists of investments into new fixed capital formation, costs of transactions of existing fixed assets and of additions to the value of non-produced assets. Changes in stocks are calculated for work-in-progress and finished goods, stocks of trade goods in stores, and stocks of row material, spare parts, etc.*

Podaci o **izvozu i uvozu** dobara i usluga temelje se na platnoj bilanci plaćanja Hrvatske narodne banke. Oni pokrivaju izvoz i uvoz dobara povezane s oplemenjivanjem koje se bilježi na bruto načelu. Vrijednost izvezene robe obračunava se prema paritetu fob, a vrijednost uvezene robe koja se bilježi prema paritetu cif smanjuje se na vrijednost prema paritetu fob na osnovi podataka dobivenih od Hrvatske narodne banke.

Imports and exports *of goods and services are based on the Croatian National Bank (CNB) balance of payments data. It covers goods exports and imports of goods in connection with processing by gross principle. The export value of goods is calculated by FOB and the import value of goods has been reduced from CIF to FOB according to the data supplied by the Croatian National Bank.*

Pojedine su sastavnice BDP-a prema rashodnoj metodi u stalnim cijenama obračunane deflacioniranjem podataka u tekućim tržišnim cijenama korištenjem verižnih indeksa cijena (tj. BDP u stalnim cijenama iskazan je u cijenama prethodne godine).

Individual components of GDP by expenditure category at constant prices were calculated by deflating the current market price data, using price (that is, GDP at constant prices is expressed as GDP at prices of the previous year).

Izdaci za osobnu potrošnju u stalnim cijenama izračunani su korištenjem raščlanjenih indeksa troškova života.

Household consumption data at constant prices were calculated using disaggregated cost of living indices as deflators.

Što se tiče izdataka za državnu potrošnju, primijenjena je pretpostavka konstantne produktivnosti, stoga su indeksi nadnica i plaća u stalnim cijenama izračunani dijeljenjem tekućih izdataka indeksom broja zaposlenih. Izdaci za ostala dobra i usluge deflacionirani su odgovarajućim indeksima cijena na malo i indeksima cijena industrijskih proizvoda pri proizvođačima.

For government expenditures, an assumption of constant productivity was applied, so than the wage and salary indices in constant prices were calculated by dividing the data on current expenditures on wages and salaries by indices of the number of persons employed. Expenditures on other goods and services were deflated by the relevant components of the retail price indices and producer price indices of industrial products.

Izvoz i uvoz roba deflacioniran je indeksima jedinične vrijednosti Fisherova tipa. Izvoz usluga deflacioniran je odgovarajućim indeksima cijena na domaćem tržištu. Uvoz usluga deflacioniran je odgovarajućim indeksima cijena zemalja koje imaju važan udio u našoj trgovinskoj razmjeni.

Imports and exports of goods were deflated using Fischer-type unit value indices. Exports of services were deflated by relevant price indices for goods in the domestic market. Imports of services were deflated by relevant prices indices in the markets of the most significant trading partner countries.

Bruto investicije u fiksni kapital deflacionirane su indeksima cijena proizvođača domaćih i uvoznih kapitalnih dobara te indeksom cijena troškova građevinskih radova.

Gross fixed capital formation data were deflated by domestic and import prices of capital goods, and the cost price indices for construction.

Promjena zaliha gotovih proizvoda i proizvodnje u tijeku deflacionirana je indeksom cijena industrijskih proizvoda pri proizvođačima. Promjena zaliha sirovina i materijala deflacionirana je indeksima cijena industrijskih proizvoda pri proizvođačima i indeksima uvoznih cijena za sirovine i materijal. Za deflacioniranje promjena zaliha trgovačke robe korišteni su odgovarajući indeksi cijena na malo.

Changes in inventories of finished goods and work in progress were deflated by producer price indices. Changes in inventories of raw materials were deflated by producer price indices and import prices of raw materials. For deflation of changes in inventories of goods purchased for resale, relevant retail price indices were used.

Podaci za sve prikazane godine jesu konačni godišnji podatak, dok su podaci za 2004. i 2005. izračunani kao zbrojevi tromjesečnog obračuna BDP-a.

Data for all displayed year are final annual ones, while the data for 2004 and 2005 have been calculated as the sums of quarterly GDPs.

Procjene tromjesečnog bruto domaćeg proizvoda

U ovom broju Mjesečnoga statističkog izvješća objavljuje se procjena bruto domaćeg proizvoda (BDP-a) za treće tromjesečje 2006. za Republiku Hrvatsku prema osnovnim kategorijama potrošnje i područjima djelatnosti. Rezultati su dostupni u tekućim i stalnim cijenama (cijene 1997.), a odnose se na razdoblje od prvog tromjesečja 2002. do trećeg tromjesečja 2006.

Estimate of Quarterly Gross Domestic Product

This report presents estimates of Gross Domestic Product (GDP) for the third quarter of 2006 for Croatia by major category of expenditure and by major economic activities. The results are presented at current and at constant (1997) prices for the period from the first quarter of 2002 to the third quarter of 2006.

Usklađenje tromjesečnih podataka bruto domaćeg proizvoda (od prvog tromjesečja 1997. do četvrtog

Adjustment of quarterly GDP figures (from the first quarter 1997 to the fourth quarter of 2003) was carried

tromjesečja 2003.) obavljeno je proporcionalnom metodom Denton. U praksi su zastupljene dvije varijante metode Denton: proporcionalna (tzv. metoda D4) i aditivna (tzv. metoda D1). Obje metode osiguravaju jednakost zbrojeva privremenih tromjesečnih podataka za BDP i konačnih godišnjih podataka. Prva od tih dviju metoda minimizira zbroj kvadrata odstupanja omjera prilagođenih i originalnih podataka u uzastopnim tromjesečjima, a druga zbroj kvadrata odstupanja razlika prilagođenih i originalnih podataka u uzastopnim tromjesečjima.

U ovom izvješću primijenjena je proporcionalna metoda Denton jer ona, za razliku od aditivne, bolje čuva relativne pokazatelje (stope rasta) prilagođenih u odnosu na originalne podatke BDP-a, dok je kod aditivne metode Denton naglasak na prilagodbi apsolutnih vrijednosti za tromjesečni BDP.

Upotrebom proporcionalne metode Denton izbjegnut je problem "skoka" do kojeg može dovesti jednostavna metoda pro rata, tj. može doći do toga da prilagođene vrijednosti rastu dok originalne padaju i obrnuto.

out by the proportional Denton method. There are two methods prevailing in practice: the proportional (so-called D4 method) and the additive (so-called D1 method). Both methods ensure that the sum of the adjusted quarterly figures equals the annual total as required. The former of the two methods minimises the sum of the squares of the differences between the ratios of the adjusted and original figures in consecutive quarters, while the latter minimises the sum of the squares of the differences between the adjustments in consecutive quarters.

In this release the proportional Denton method was applied because, unlike the additive Denton method, it better preserves the growth rates shown by the original data, while with the additive Denton method the emphasis is on the absolute level of the estimates for each quarter.

Applying the proportional Denton method circumvents the step problem that a simple Pro rata method can lead to, with adjusted values going up while original values are going down and vice versa.

Analitički okvir, koncept, definicije i klasifikacija

Upotrijebljena metodologija u skladu je s Europskim sustavom nacionalnih računa (ESA 95).

BDP mjeri ukupnu vrijednost proizvoda i pruženih usluga koje su proizvele rezidentne institucionalne jedinice tijekom razdoblja.

Korištene su sljedeće klasifikacije: Klasifikacija osobne potrošnje prema namjeni (COICOP), Standardna međunarodna trgovinska klasifikacija (SITC), Glavna klasifikacija proizvoda (CPC) za BDP u tekućim cijenama i u stalnim tržišnim cijenama (1997.) po kategorijama potrošnje.

Klasifikacija pravnih subjekata po djelatnostima u skladu je s NKD-om 2002., koji je izravno usporediv s NACE-om Rev 1.1. Klasifikacija proizvoda, korištena za obračun bruto dodane vrijednosti u tekućim i stalnim (1997.) bazičnim cijenama po djelatnostima, usklađena je s Nacionalnom nomenklaturom industrijskih proizvoda i usluga, koja je usporediva s klasifikacijom PRODCOM.

Procjena BDP-a uključuje sve djelatnosti unutar granica proizvodnje definirane ESA-om 95 i obuhvaća cjelokupni teritorij Republike Hrvatske.

Siva ekonomija još nije uključena. Istraživanja u vezi s tim u tijeku su, a u skladu su sa srednjoročnim programom rada. Iznimka je procjena za obrtništvo, gdje je napravljena prilagodba za manje prijavljene dohotke.

Procjene su načinjene prema obračunskom načelu.

BDP po kategorijama potrošnje vrednovan je u tržišnim cijenama, a bruto dodana vrijednost po djelatnostima vrednovana je u bazičnim cijenama.

Analytical framework, concepts, definitions and classification

The concept and the methodology used are consistent with the "European System of Accounts (ESA 95)".

GDP measures the total value of final goods and services produced by domestic institutional units during a certain period of time.

For the GDP at current market prices and at constant (1997) market prices by expenditure category, the following classifications are used: Classification of Individual Consumption by Purpose (COICOP); Standard International Trade Classification (SITC); the Central Product Classification (CPC).

The classification of legal entities by activities is in line with the National classification of Activities (NKD 2002.), which is directly comparable to the NKD 2002. The classification of products, which was used for calculation of Value Added in current and constant (1997) basic prices, is harmonised with the National Nomenclature of Industrial Products and Services, which is comparable with the PRODCOM classification.

The GDP estimates include all activities within the ESA 95 production boundary and cover the total territory of the Republic of Croatia.

With the exception of unincorporated business estimates, where an adjustment is made for under-reporting of incomes, non-observed activities are not yet included. Research work, as part of the medium term of work program, is underway.

The estimates are prepared on an accrual basis.

GDP by the expenditure categories are valued at market prices and Gross Value Added by industry is valued at basic prices.

Metodologija obračuna

Rashodna metoda

1. Tekuće cijene

Obračun BDP-a u tržišnim cijenama prema rashodnoj metodi u tekućim cijenama temelji se na podacima iz redovitih istraživanja Državnog zavoda za statistiku, Ministarstva financija, Hrvatske narodne banke i Fine.

Za obračun osobne potrošnje korišteni su podaci iz redovitih istraživanja DZS-a o prometu u trgovini na malo te prometu u hotelima i restoranima. Izdaci za potrošnju na ostale usluge koje nisu obuhvaćene redovitim istraživanjima Državnog zavoda za statistiku izračunani su ekstrapoliranjem potrošnje iz bazne godine korištenjem indeksa obujma iz proizvodnog pristupa i odgovarajućih indeksa troškova života sve do četvrtog tromjesečja 2003. Od prvog tromjesečja 2004. za tu svrhu koriste se odgovarajući podindeksi indeksa potrošačkih cijena.

Podaci o izvozu i uvozu dobara i usluga temelje se na platnoj bilanci Hrvatske narodne banke. Serija podataka od prvog tromjesečja 2002. promijenjena je zbog nove metodologije izračuna cif/fob prilagodbe.

Podaci o izdacima države izračunani su na osnovi podataka Ministarstva financija za središnju državu, izvanproračunskih fondova te proračuna za lokalnu upravu i samoupravu. Podaci za sva tromjesečja od 1999. do 2006. temelje se na novouvedenom tromjesečnom istraživanju o izdacima i primicima proračunskih jedinica i neprofitnih ustanova. Razlika obračunskog načela i načela plaćanja procijenjena je te su konačni rezultati izraženi prema obračunskom načelu.

Podaci za 2001. i 2002. nisu u potpunosti metodološki usporedivi. To treba imati u vidu pri interpretaciji rezultata i praćenju vremenske serije (promjena računovodstvenog praćenja proračuna i proračunskih korisnika).

Bruto investicije u fiksni kapital obračunane su s pomoću metode robnih tokova korištenjem podataka o proizvodnji i uvozu kapitalne opreme te graditeljstva.

Promjena zaliha u svim tromjesečjima od 1999. do 2006. obračunana je na osnovi podataka iz novoga tromjesečnog istraživanja o rezultatima poslovanja poduzetnika. Podaci za prethodna razdoblja procijenjeni su na osnovi redovitih istraživanja Državnog zavoda za statistiku o zalihama gotovih industrijskih proizvoda te zalihama u trgovini, dok je promjena zaliha sirovina i materijala obračunana na osnovi podataka o izdacima za sirovine i materijal te ostvarenoj proizvodnji.

Compilation practice

Expenditure approach

1. Current prices

The compilation of GDP at market prices according to the expenditure approach at current prices was based on the data from, the regular Surveys of the Central Bureau of Statistics, the Ministry of Finance data, the Croatian National Bank (CNB) data and data from the Institute for Payment Transactions.

Final consumption expenditure of households was calculated from quarterly retail trade data and turnover data for hotels and restaurants from, the Surveys of the Central Bureau of Statistics. Expenditure on other services, for which there are no regular Surveys of the Central Bureau of Statistics, was extrapolated from the base year quarterly values using volume indices from the production approach and relevant cost of living indices until the fourth quarter of 2003. Since the first quarter of 2004 adequate sub-indices of CPI have been used for this purpose.

Data on imports and exports of goods and services are based on the CNB balance of payments data. The data series relating to the first quarter of 2002 have been changed due to the implementation of a new methodology used in the calculation of the CIF/FOB adjustment.

Government expenditures data were calculated using the Ministry of Finance data on Central government and self--government, extra-budgetary funds and budget estimates for local government. For all quarters of 1999 – 2006 the data from the newly introduced quarterly survey "Quarterly Statistical Report for Non-Profit Organisations and Budgetary Users" were used for the government units. The data on government expenditures are based on an accrual concept. An adjustment was made to convert the original data from cash to an accrual basis.

Data sources for the years 2001 and 2002 are not completely methodologically comparable. It should be taken into account in the interpretation of results and in monitoring of time series (changes in bookkeeping system of the Budget and budgetary users).

Gross fixed capital formation data are calculated by means of a commodity flow method, using data for production, exports and imports of capital goods and construction activity.

Changes in inventories were calculated using the data from the new quarterly survey "Quarterly statistical report for enterprises, banks and other financial institutions, insurance, non-profit organisations and budgetary users" for all quarters of 1999 – 2006 with an inventory valuation adjustment. The data for previous periods were estimated through the regular surveys of the Central Bureau of Statistics on stocks of final industrial products and stocks in trade, while the calculation of the change of stocks of raw materials and production materials was based on the data on expenditures for raw materials and production materials as well as on the total production.

2. Stalne cijene

Pojedine su sastavnice BDP-a prema rashodnoj metodi u stalnim cijenama obračunane deflacioniranjem podataka u tekućim tržišnim cijenama korištenjem baznih indeksa cijena (1997. = 100).

Izdaci za osobnu potrošnju u stalnim cijenama izračunani su korištenjem odgovarajućih podindeksa indeksa potrošačkih cijena.

U pogledu izdataka za državnu potrošnju primijenjena je pretpostavka konstantne produktivnosti, stoga su indeksi nadnica i plaća u stalnim cijenama izračunani dijeljenjem tekućih izdataka indeksom broja zaposlenih. Izdaci za ostala dobra i usluge deflacionirani su odgovarajućim podindeksima indeksa potrošačkih cijena i indeksima cijena industrijskih proizvoda pri proizvođačima.

Izvoz i uvoz roba deflacioniran je indeksima jedinične vrijednosti Fisherova tipa. Izvoz usluga deflacioniran je odgovarajućim indeksima cijena na domaćem tržištu. Uvoz usluga deflacioniran je odgovarajućim indeksima cijena najvažnijih trgovačkih partnera.

Bruto investicije u fiksni kapital deflacionirane su indeksima cijena domaćih i uvoznih kapitalnih dobara te implicitnim deflatorom za graditeljstvo.

Promjena zaliha gotovih proizvoda i proizvodnje u tijeku deflacionirana je indeksom cijena industrijskih proizvoda pri proizvođačima. Promjena zaliha sirovina i materijala deflacionirana je indeksima cijena industrijskih proizvoda pri proizvođačima i indeksima uvoznih cijena za sirovine i materijal. Za deflacioniranje promjena zaliha trgovačke robe korišteni su odgovarajući indeksi potrošačkih cijena.

Proizvodna metoda

1. Tekuće cijene

Obračun bruto dodane vrijednosti u tekućim cijenama primarno se temelji na rezultatima novoga tromjesečnog istraživanja o poslovnim subjektima koje prati rezultate njihova poslovanja (skraćeni račun dobiti i gubitka s odabranim stavkama iz bilance stanja). Tromjesečni statistički izvještaj uveden je od prvog tromjesečja 1999. i obuhvaća pet različitih skupina pravnih subjekata: poduzetnike, osiguravajuća društva, banke i druge financijske ustanove, neprofitne organizacije i proračunske korisnike. Obračun je za svaku skupinu napravljen na razini dviju znamenaka NKD-a 2002.

Procjena određenih stavaka koje nisu obuhvaćene tromjesečnim istraživanjem (poput obrtništva, imputiranih renti i netržišne proizvodnje poljoprivrednih proizvoda) temelji se na posljednjim raspoloživim tromjesečnim podacima i odgovarajućim pokazateljima.

Podaci o porezima i subvencijama na proizvode uzeti su iz evidencija Porezne uprave Ministarstva financija.

2. Constant prices

Individual components of GDP by expenditure category at constant prices were calculated by deflating the current market price data, using price indices (1997 = 100).

Household consumption data at constant prices were calculated by using adequate sub-indices of CPI index.

For government expenditures, an assumption of constant productivity was applied, so than the wage and salary indices at constant prices were calculated by dividing the data on current expenditures on wages and salaries by indices of the number of persons employed. Expenditures on other goods and services were deflated by the adequate sub-indices of CPI index and indices of producers' price indices.

Imports and exports of goods were deflated using Fischer-type unit value indices. Exports of services were deflated by relevant price indices for goods in the domestic market. Imports of services were deflated by relevant prices indices in the markets of the most significant trading partner countries.

Gross fixed capital formation data were deflated by domestic and import prices of capital goods, and the implicit deflator for construction activity.

Changes in inventories of final goods and work in progress were deflated by prices of industrial products. Changes in inventories of raw materials were deflated by indices of producers' price indices and import prices of raw materials. For deflation of changes in inventories of goods purchased for resale, relevant CPI indices were used.

Production approach

1. Current prices

The calculation of Gross Value Added at current prices is based primarily on the results of the new quarterly survey on business entities concerning the results of their business transactions (abbreviated profit and loss statement and selected balance sheet items). The "Quarterly Statistical Report for Enterprises, Banks and Other Financial Institutions, Insurance, Non-profit Organisations and Budgetary Users" survey has been introduced since the first quarter of 1999 and covers five different groups of legal entities: enterprises, insurance companies, banks and other financial institutions, non-profit organisations and budgetary users. The calculation is done for each group at the NKD 2002. two-digit level.

The estimates for certain components which are not covered by the quarterly survey, such as unincorporated businesses (as well as imputed rent and non-market production of agricultural products) are based on the last available quarterly data and all relevant indicators.

The data on taxes and subsidies on products are taken from the records of the Tax Administration of the Ministry of Finance.

Podaci o tromjesečnoj bruto dodanoj vrijednosti u 1997. dobiveni su korištenjem tromjesečnih indeksa dodane vrijednosti u stalnim cijenama i odgovarajućih indeksa cijena kako bi se godišnji podatak raspodijelio na tromjesečja.

Data for quarterly Gross Value Added for 1997 are derived using quarterly indices value added at constant price and suitable price indices to allocate the annual estimates to quarters.

Bruto domaći proizvod u tržišnim cijenama dobije se kad se bruto dodanoj vrijednosti u bazičnim cijenama doda porez na proizvode umanjen za subvencije na proizvode.

Gross Domestic Product at market prices was derived from Gross Value Added at basic prices by adding taxes less subsidies on products to the latter total.

2. Stalne cijene

2. Constant prices

Posljednja raspoloživa godišnja raščlamba bruto dodane vrijednosti odnosi se na 1997. Struktura dodane vrijednosti u bazičnim cijenama iz te godine služila je kao osnovica za ponderiranje tromjesečnih pokazatelja kako bi se dobio ukupni BDP.

The latest year for which annual Gross Value Added estimates are available is 1997. The value added structure at basic prices from that year was used as the base for weighting the quarterly indicators to derive the total GDP.

Pri obračunu su korištena razna istraživanja Državnog zavoda za statistiku i novo Tromjesečno statističko istraživanje za poduzetnike, banke i druge financijske ustanove, osiguravajuća društva i druge neprofitne organizacije, uvedeno u prvom tromjesečju 1999., koje provodi Fina.

For the compilation, various surveys of the Central Bureau of Statistics were used, as well as the "Quarterly Statistical Report for Enterprises, Banks and Other Financial institutions, Insurance, Non-Profit Organisations and Budgetary Users", a quarterly survey introduced in the first quarter of 1999, which was conducted by the Financial Agency.

Za djelatnosti za koje su rasploživi odgovarajući indeksi obujma (poljoprivreda, industrija i graditeljstvo) obračun je izveden na razini dviju znamenaka klasifikacije NKD 2002. putem navedenih indeksa.

For the activities for which adequate volume indices were available (agriculture, industry, construction), the compilation was done at the NKD 2002. two-digit level through these indices.

Za određene djelatnosti korišteni su fizički pokazatelji (prijevoz i telekomunikacije) ili podaci o prometu (hoteli i restorani, trgovina), a obračun je izveden na razini triju znamenaka klasifikacije NKD 2002.

For the activities for which adequate volume indices were available (agriculture, industry, construction), the compilation was done at the NKD 2002. two-digit level through these indices.

Za većinu ostalih uslužnih djelatnosti korišten je pokazatelj inputa (u pravilu broj zaposlenih), a obračun je izveden na razini četiriju znamenaka klasifikacije NKD 2002.

For most other service activities, input indicators were used (number of employed persons in most cases) at the NKD 2002. four-digit level.

Ekstrapolacija strukture dodane vrijednosti iz bazne godine s pomoću navedenih serija pokazatelja jest temeljna metoda korištena za dobivanje ukupnog BDP-a. Konačni rezultati po područjima djelatnosti i za ukupno gospodarstvo predstavljaju tromjesečnu bruto dodanu vrijednost u bazičnim cijenama.

The basic compilation method used in deriving the aggregates was extrapolation of the base year Value Added structure with indicator series, as outlined above. The final results by economic activities and for the total economy represent quarterly Gross Value Added at basic prices.

16. INVESTICIJE

GROSS FIXED CAPITAL FORMATION (GROSS INVESTMENT)

Podaci o investicijama prikupljeni su Godišnjim izvještajem o investicijama u dugotrajnu imovinu pravnih osoba za 2005. i konačni su. Obrazac INV-P od 1996. djelomično je promijenjen u odnosu na prošle godine radi prilagodbe međunarodnim statističkim standardima i metodologijama, tj. Sustavu nacionalnih računa UN-a (System of National Accounts − SNA 1993).

Data on gross fixed capital formation were collected by the Annual Report on gross fixed capital formation in fixed assets of legal entities for the year 2005 and are final. Since 1996 the INV-P form has been partly changed in comparison with the last year in order to be adapted to the international statistical standards and methodologies, that is, the System of National Accounts – SNA 1993).

Poznato je da zbog prevelikog broja pravnih osoba (oko 200 000) istraživanjem nije moguće obuhvatiti sve pa smo u razdoblju 1993. – 1995. obuhvaćali, prema podacima ZAP-a, samo najveće investitore.

As it is well known that all legal entities (about 200 000) cannot be covered by the survey because there is a large number of them, in the period 1993 − 1995 only the large investors were included according to the records of the Institute for Payment Transactions.

Kako bismo povećali kakvoću podataka, taj smo dirigirani uzorak za 1996. proširili, a za 1997. i 1998. obuhvatili smo cjelokupno područje L Javnu upravu i obranu; obvezatno socijalno osiguranje, sve velike i srednje velike poduzetnike prema podacima ZAP-a i sve ostale pravne osobe koje su prema podacima ZAP-a imale isplate za investicije.

In order to achieve a higher data quality, we expanded the purposive sample for 1996, and for the years 1997 and 1998 we included the whole section L − Public administration and defence; compulsory social security, then all large and medium-sized enterprises according to the Institute for Payment Transactions data, and all other legal entities that, according to the data of the Institute for Payment Transactions had gross fixed capital payments.

Uzorkom su, prema podacima Zavoda za platni promet, odnosno Financijske agencije (Fine), koji su prikupljeni tromjesečnim statističkim izvještajima pravnih osoba za razdoblje od siječnja do rujna 1999. do 2005., obuhvaćene sljedeće pravne osobe:

a) banke i štedionice
b) osiguravajuća društva
c) neprofitne organizacije koje su imale investicije veće od 100 000 kuna (od 2004.)
d) proračunski korisnici
e) veliki poduzetnici
f) srednje veliki poduzetnici
g) mali poduzetnici koji su imali investicije veće od 50 000 kuna (u 1999.) i 100 000 kuna (u 2000. i 2001.), 150 000 kuna (u 2002.). i 200 000 kuna (u 2003., 2004. i 2005.).

According to the data taken over from the Institute for Payment Transactions, that is, the Financial Agency (FINA), which were collected on quarterly statistical reports of legal entities for the period from January to September 1999 − 2005, the sample covered the following legal entities:

a) banks and savings banks
b) insurance institutes
c) non-profit organisations whose gross fixed capital formation exceeded 100 000 kuna (since 2004)
d) budget beneficiaries
e) large enterprises
f) medium-sized enterprises
g) small enterprises whose gross fixed capital formation exceeded 50 000 kuna (in 1999) and 100 000 kuna (in 2000 and 2001), 150 000 kuna (in 2002) and 200 000 kuna (in 2003, 2004 and 2005)

Podaci su obrađeni prema Nacionalnoj klasifikaciji djelatnosti 2002. (NKD 2002.).

The data have been processed according to the National Classification of Activities, 2002 version (NKD 2002).

Grupiranje podataka po područjima obavljeno je prema dvama osnovnim načelima:

a) prema lokaciji i prema djelatnosti namjene investicijskog objekta (samo za novu dugotrajnu imovinu) – načelo čiste djelatnosti i teritorija
b) prema sjedištu i osnovnoj djelatnosti investitora – organizacijsko načelo.

The data have been grouped into sections by the two basic principles:

a) according to the location and activity for which capital formation is intended (only for new fixed assets) − kind of activity and territory principle
b) according to the site and predominant activity of investor − institutional principle.

Svi podaci, raščlanjeni prema tehničkoj strukturi, odnose se na ostvarene investicije u tijeku godine i pod njihovom se vrijednošću podrazumijeva vrijednost fizički realizirane gradnje, izrade ili nabave dugotrajne imovine u tijeku godine bez obzira na to jesu li završene te je li i kada izvršena njihova isplata.

All the data differentiated according to the technical composition relate to the gross fixed capital formation during the year the value of which represents physically materialised construction, produced or procured fixed assets throughout a year, irrespective of whether they were finished or whether and when they were paid off.

Isplatama za investicije smatraju se novčana ulaganja u godini u kojoj su isplate stvarno izvršene bez obzira na vrijeme gradnje ili nabave dugotrajne imovine.

***Payments of gross fixed capital formation** are considered monetary investments in the year in which the expenditures were actually paid, irrespective of the time of construction or purchase.*

Podaci o investicijama u novu dugotrajnu imovinu odnose se na onaj dio dugotrajne imovine koji je nabavljen neposredno od izvođača građevinskih radova odnosno proizvođača opreme ili je proizveden u vlastitoj režiji, odnosno na investicijska dobra koja još nisu bila predmet kupoprodaje između neposrednih korisnika tih dobara. Ovdje se uključuje i rabljena oprema nabavljena u inozemstvu zato što izravno utječe na porast nacionalnog bogatstva u zemlji. U nabavu nove dugotrajne imovine razvrstane su i investicije u veća poboljšanja postojeće dugotrajne imovine.

***The data on gross fixed capital formation in new fixed assets** refer to the part of fixed assets that was purchased directly from the contractor or producer of the equipment, or was self-produced, that is, to gross fixed capital formation assets that were still out of buying and selling transactions among direct users. It also includes existing assets purchased abroad since it directly influences a country's affluence. The provision of new fixed assets also includes gross fixed assets for major improvement of the existing fixed assets.*

Podaci prikupljeni ovim istraživanjem ne mogu se koristiti za izračun udjela investicije u BDP-u jer, iako je tu sadržan njihov najveći dio, nisu obuhvaćene investicije fizičkih osoba, vrijednost promjene zaliha i još neki obračuni koje treba izvesti za taj izračun.

Although the data collected by this survey include the majority of gross capital formation, they cannot be used for calculating its share in the GDP, since another elements for this computation are missing, such as gross fixed capital formation of private sector excluding legal entities, value of changes of inventories, etc.

17. POLJOPRIVREDA, LOV I ŠUMARSTVO

AGRICULTURE, HUNTING AND FORESTRY

Podaci za šumarstvo prikupljaju se na osnovi tromjesečnih izvještaja o iskorištavanju šuma. Izvještajne jedinice za koje se podnose izvještaji ŠUM 22/3M, ŠUM 23/3M i ŠUM 24/3M jesu uprave šuma javnog poduzeća Hrvatske šume te drugih pravnih i fizičkih osoba koje su razvrstane u djelatnosti definirane područjem A Poljoprivreda, lov i šumarstvo i odjeljkom 02 Šumarstvo, sječa drva i usluge povezane s njima prema NKD-u 2002. (NN, br. 13/03.) i one pravne i fizičke osobe koje su razvrstane u druge djelatnosti, a obavljaju djelatnost šumarstva i sječe drva te usluga povezanih s njima. Isto tako, izvještajne su jedinice obrtnici ako obavljaju navedenu djelatnost i vlasnici privatnih šuma, čak i ako obavljaju navedenu djelatnost pretežno za vlastite potrebe.

Data on forestry are collected on the basis of quarterly reports on the exploitation of forests. Reporting units, for which the ŠUM 22/3M, ŠUM 23/3M, and ŠUM 24/3M reports are submitted, are forest administrations of the public enterprise Croatian woods and other legal entities and natural persons classified into activities defined by section A Agriculture, hunting and forestry and division 02 Forestry, logging and related service activities, according to the NKD 2002. (NN, No. 13/03) as well as legal entities and natural persons classified into other activities, but engaged in forestry activities, logging and related service activities. Also, reporting units are craftsmen if engaged in the above mentioned activities as well as owners of private forests, even if engaged in these activities for own account only.

Prodaja i otkup proizvoda poljoprivrede, šumarstva i ribarstva prate se mjesečno na obrascima PO-31a/M i PO-31b/M).

Sale and purchase of the agriculture, forestry, and fishing products are collected on the monthly basis on PO-31a/M and PO-31b/M forms.

Izvještajne jedinice za koje se podnose mjesečni izvještaji o prodaji i otkupu proizvoda poljoprivrede, šumarstva i ribarstva (PO-31a/M i PO-31b/M) jesu pravne osobe i dijelovi pravnih osoba svrstani u područje A Poljoprivreda, lov i šumarstvo (osim skupine 01.5 Lov, stupičarenje i briga o divljači) i područje B Ribarstvo te ostale pravne osobe koje proizvode ili otkupljuju poljoprivredne proizvode, a razvrstani su u druge djelatnosti prema Nacionalnoj klasifikaciji djelatnosti (NKD 2002.).

Reporting units for which monthly reports on the sale and purchase of agricultural, forestry and fishing products are submitted (PO-31a/M and PO-31b/M forms) are legal entities and parts thereof classified into section A Agriculture, hunting and forestry (except for group 0.15 Hunting, trapping and game propagation),and into section B Fishing as well as other legal entities engaged in production or purchase of agricultural products, but classified into other activities according to the NKD 2002.

Obuhvat je selektivan, uključene su pravne osobe s 10 i više zaposlenih i obuhvaćeno je 90% ostvarenog prihoda iz područja A i B.

The coverage is selective, it includes legal entities with 10 or more employees and 90% of profit realised in sections A and B.

Obrazac PO-31a/M istražuje prodaju proizvoda poljoprivrede, šumarstva i ribarstva iz vlastite proizvodnje pravnih osoba i njihovih dijelova.

The PO-31a/M form explores sale of the agricultural, forestry and fishing products from own production of legal entities and parts thereof.

Obrazac PO-31b/M istražuje otkup proizvoda poljoprivrede, šumarstva i ribarstva od obiteljskih poljoprivrednih gospodarstava radi dalje prodaje ili prerade.

The PO-31b/M form explores the purchase of agricultural, forestry and fishing products from family farms with the aim of a further sale or processing.

U ovome Mjesečnome statističkom izvješću daju se prosječne cijene odabranih proizvoda ostvarene iz prodaje i otkupa, onih proizvoda poljoprivredne proizvodnje, šumarstva i ribarstva karakterističnih tijekom godine.

This Monthly Statistical Report also contains data on average prices of selected products realised in sale and purchase of agricultural, forestry and fishing products that are characteristic in particular seasons of a year.

Iskazuju se proizvođačke cijene u koje su uključeni porezi (osim PDV-a), a subvencije i ostali novčani poticaji isključeni su.

Producers' prices including taxes (except VAT) are reported, while subventions and other financial supports are excluded.

Od 2005. izvještajni je obrazac promijenjen te je usklađen s Priručnikom statistike poljoprivrednih cijena u EU (*Handbook for EU Agricultural Price Statistics*, 2002).

Since 2005, the reporting form has been revised and harmonised with the Handbook for EU Agricultural Price Statistics, 2002.

U **povrće** je uključen krumpir, grašak, grah i ostalo sušeno mahunasto povrće, a ostalo povrće razvrstano je u grupu Ostalo povrće, svježe ili rashlađeno.

Vegetables *include potatoes, peas, beans and other dried leguminous vegetables, while other vegetables are classified into the group "Other vegetables, fresh or chilled."*

Uljano sjemenje i plodovi jesu soja, uljana repica i suncokret.

Oil seeds and fruits *are soya bean, oil rape, and sunflower.*

Bilje za uporabi u parfimeriji i farmaciji uključuje bilje za uporabu u parfimeriji i farmaciji, (kamilica, lavanda, menta i dr.), sjeme šećerne repe te sjeme krmnog bilja.

Plants for use in cosmetics and pharmaceutical industries *include medicinal herbs (Camilla, lavender, mint etc.), sugar beet seeds, and forage plants seeds.*

Živo bilje; sadnice i rezano cvijeće obuhvaća voćne sadnice, cjepove vinove loze, rezano cvijeće, sjemenje cvijeća i voća te povrća.

Live plants; seedlings and cut flowers *include nursery fruit trees, wine slips, cut flowers, flower and fruit seeds, and vegetables seeds.*

Podaci za **vino i maslinovo ulje** odnose se samo na proizvode dobivene od grožđa i maslina iz vlastite proizvodnje.

The data on ***wine and olive oil*** *cover only products made from grapes and olives from the own production.*

Kod **goveda, svinja i peradi** uključena je živa stoka te živa perad.

Data on ***cattle, pigs and poultry*** *include livestock and live poultry.*

Ostale životinje, žive, odnose se na kuniće.

Other animals, live*, refers to rabbits.*

Proizvodi ostalih životinja, odnose se na prirodni med.

The other animal products *refers to natural honey.*

U sirova krzna i raznovrsne sirove kože uključena su sirova krzna (osim kunića, divljih zečeva i janjadi).

Raw furs *and miscellaneous raw furs (excluded rabbits, wild rabbits and lambs skins).*

18. RIBARSTVO

FISHING

Podaci o ulovu i proizvodnji morske ribe i drugih morskih organizama prikupljaju se tromjesečno. Za pravne osobe i njihove dijelove podaci se prikupljaju redovitom izvještajnom službom tijekom godine, dok su ribari obrtnici određeni selekcijom prema ostvarenom prometu iz gospodarskog ulova.

Data on catch and production of sea fish and other sea creatures are collected quarterly. Data for legal entities and parts thereof are collected on regular annual reports, and those for private fishermen are determined by selection according to the realised turnover of professional catch.

Podaci o ulovu i proizvodnji morske ribe daju se po najvažnijim skupinama. Iskazuje se ukupan iskrcan ulov svim ribolovnim sredstvima korištenima tijekom tromjesečja bez obzira na područje ulova. Unose se količine istovarene svježe ribe, tj. stvarni ulov umanjen za one količine koje su iz bilo kojeg razloga odbačene od trenutka izvlačenja iz mora do istovara na kopno. Podaci za ljuskavce, kamenice te ostale mekušce i školjkaše odnose se na jestivu i nejestivu težinu ulova.

Data on catch and production of sea fish are given by major groups through presentation of the total unloaded catch weight including all fishing means used in the respective quarter, irrespective of the catching area. It comprises the quantity of fresh fish unloaded, that is, actual catch lessened by the quantity of fish that was, for no matter what reason, discarded from the total quantity in the period from the moment of catch until unloading. Data on crustaceans and shellfish refer both to edible and non-edible catch weight.

Kod slatkovodnog ribarstva izvještajne jedinice jesu pravne osobe i njihovi dijelovi koji se bave proizvodnjom slatkovodne ribe i mlađi te ribari obrtnici koji se bave gospodarskim slatkovodnim ribolovom ili uzgajaju slatkovodnu ribu i mlađ.

Reporting units in freshwater fishing are legal entities and parts thereof engaged in production of freshwater fish and milt.

Gospodarski ribolov jest djelatnost ulova ribe i drugih morskih organizama radi stjecanja dobiti (Zakon o morskom ribarstvu – pročišćeni tekst, NN, br. 47/97.).

Professional fishing is an activity of catching fish and other sea creatures for profit (the Law on Maritime Fishing – revised text, NN, No. 47/97).

Ljuskavcima pripadaju jastog, škampi i ostali ljuskavci.

Crustaceans are: *lobster, shrimps and other crustaceans.*

Ostalim mekušcima i školjkašima pripadaju dagnje i ostali školjkaši, lignja, sipa, hobotnica i muzgavac.

Other molluscs and shellfish are: *mussels and other shellfish, squid, cuttlefish, octopus and musk octopus.*

19. MIROVINSKO OSIGURANJE

Korisnikom mirovine (invalidske, starosne i obiteljske) smatra se osoba koja je stekla to pravo na osnovi Zakona o mirovinskom osiguranju (NN, br. 102/98., 127/00., 59/01., 09/01., 147/02., 117/03., 30/04., 177/04 i 92/05), Zakona o pravima iz mirovinskog osiguranja djelatnih vojnih osoba, policijskih službenika i ovlaštenih službenih osoba (NN, br. 128/99., 129/00., 16/01. i 22/02.) i Zakona o pravima hrvatskih branitelja iz Domovinskog rata i članova njihovih obitelji (NN, br. 94/01., 122/02., 174/04 i 92/05).

Od 2005. svote mirovina umanjene su za porez i prirez prema Zakonu o porezu na dohodak (NN, br. 177/04.).

U tablici 19-1. u broj korisnika mirovina uključeni su svi korisnici bivših fondova mirovinskog i invalidskog osiguranja (fond radnika, fond samostalnih privrednika, fond individualnih poljoprivrednika).

PENSION INSURANCE

Pension beneficiary *(including disability, old-age or survivors' pensions) is a person who has been entitled to that right according to the Pension and Act (NN, Nos. 102/98, 127/00, 59/01, 09/01, 147/02, 117/03, 30/04, 177/04 and 92/05), the Act on Rights Arising from the Pension Insurance of Active Military Persons, Police Officers and Authorised Persons (NN, Nos. 128/99, 129/00, 16/01 and 22/02) and the Act on Rights of Croatian Homeland War Veterans and Their Family Members (NN, Nos. 94/01, 122/02, 174/04 and 92/05).*

Since 2005, pensions and surtax have been reduced by a tax, according to the Income Tax Act (NN, No. 177/04).

In table 19−1. data on the number of pension beneficiaries include all former funds for pension and disability insurance (a worker's fund, a craftsmen's fund and a farmers' fund).

20. OSNOVNI GODIŠNJI PODACI

U ovom su poglavlju prikazani osnovni godišnji podaci u petogodišnjim serijama.

NSKO je Nacionalna standardna klasifikacija obrazovanja, objavljena u Narodnim novinama br. 105/01.

ISCED '97 je Međunarodna standardna klasifikacija obrazovanja, 1997.

Predškolsko obrazovanje obuhvaća djecu od tri godine starosti do polaska u školu.

Osnovno obrazovanje obuhvaća obvezno obrazovanje od 8 godina.

Srednje obrazovanje obuhvaća obrazovanje za zanimanje od 2, 3 i 4 godine te opće obrazovanje od 4 godine.

Stručni studij osposobljava studenta za visokostručni i umjetnički rad. Traje 2, 3 ili 4 godine.

Sveučilišni studij osposobljava studenta za visokostručni i umjetnički rad i priprema ga za znanstveni rad. Traje 4, 5 ili 6 godina.

BASIC ANNUAL DATA

This chapter shows the basic annual data in five-year series.

NSKO is the National Standard Classification of Education, published in NN, No. 105/2001.

ISCED '97 stands for the International Standard Classification of Education, 1997.

Pre-school education *comprise children between 3 years of age and age when they start attending school.*

Basic school *includes compulsory education lasting 8 years.*

Secondary school *includes vocational education of 2, 3 or 4 years of schooling, and general education of 4 years of schooling.*

Professional study *enables a student for a highly qualified and artistic engagement. It lasts for two, three or four years.*

University study *enables a student for a highly qualified and artistic engagement and prepares him or her for a scientific work. It lasts for four, five or six years.*

21. MEĐUNARODNI PREGLED

Međunarodni pregled izrađen je radi usporedbe Hrvatske s drugim zemljama u Europi i svijetu. Za izradu Međunarodnog pregleda korišteni su podaci iz Monthly Bulletin of Statistics, publikacije Ujedinjenih naroda, koja je, kao izvor podataka, navedena ispod svake tablice, a za Hrvatsku su uzeti podaci naše službene statistike.

INTERNATIONAL SURVEY

The aim of the international review is to enable the comparison of Croatia with other countries in Europe and in the world. The data have been taken from the Monthly Bulletin Statistics (publications of United Nations) the references of which are to be found in the foot-notes of the tables; the data on Croatia make part of our official statistics.

POPIS JAVNIH KNJIŽNICA U KOJIMA SE MOŽETE KORISTITI PUBLIKACIJAMA DRŽAVNOG ZAVODA ZA STATISTIKU[1)]

LIST OF PUBLIC LIBRARIES WHERE YOU CAN FIND THE PUBLICATIONS OF THE CENTRAL BUREAU OF STATISTICS[1)]

NARODNA KNJIŽNICA "PETAR PRERADOVIĆ"
Eugena Kvaternika 11
43000 BJELOVAR

GRADSKA KNJIŽNICA
Ante Starčevića 29
53000 GOSPIĆ

GRADSKA KNJIŽNICA IVANA GORANA KOVAČIĆA
Ljudevita Šestića 1
47000 KARLOVAC

GRADSKA KNJIŽNICA
Kralja Zvonimira 11
23400 KNIN

KNJIŽNICA I ČITAONICA "FRAN GALOVIĆ"
Zrinski trg 6
48000 KOPRIVNICA

GRADSKA KNJIŽNICA IVAN VIDALI
Hrvatske bratske zajednice bb
20260 KORČULA

GRADSKA I SVEUČILIŠNA KNJIŽNICA
Europska avenija 24
31000 OSIJEK

PUČKO UČILIŠTE PAKRAC
Knjižnica i čitaonica
Matije Gupca 12
34550 PAKRAC

HRVATSKI DOM PETRINJA
M. Gupca 2
44250 PETRINJA

GRADSKA KNJIŽNICA I ČITAONICA
A. Kanižlića 1
34000 POŽEGA

GRADSKA KNJIŽNICA I ČITAONICA PULA
Gardini 15
52100 PULA

GRADSKA BIBLIOTEKA
Matije Gupca 23
51000 RIJEKA

NARODNO SVEUČILIŠTE SAMOBOR
Knjižnica i čitaonica
Ulica M. Krleže 11
10430 SAMOBOR

GRADSKA KNJIŽNICA
Trg S. Miletića 12
35000 SLAVONSKI BROD

GRADSKA KNJIŽNICA MARKO MARULIĆ
Poljana kneza Trpimira 7
21000 SPLIT

GRADSKA KNJIŽNICA "JURAJ ŠIŽGORIĆ"
Stjepana Radića 54
22000 ŠIBENIK

GRADSKA KNJIŽNICA I ČITAONICA "METEL OŽEGOVIĆ"
Trg slobode 8/a
42000 VARAŽDIN

KNJIŽNICA NARODNOG SVEUČILIŠTA VELIKA GORICA
Zagrebačka 37
10410 VELIKA GORICA

GRADSKA KNJIŽNICA I ČITAONICA
Gundulićeva 6
32100 VINKOVCI

GRADSKA BIBLIOTEKA I ČITAONICA
Dvorac bb
33000 VIROVITICA

KNJIŽNICA I ČITAONICA VOJNIĆ
Andrije Hebranga 2
47220 VOJNIĆ

GRADSKA KNJIŽNICA
Trg Republike 1
32000 VUKOVAR

GRADSKA KNJIŽNICA
Poljana Šime Budinića 3
23000 ZADAR

KNJIŽNICA DRŽAVNOG ZAVODA ZA STATISTIKU
Petrićeva 2
10000 ZAGREB

NACIONALNA I SVEUČILIŠNA KNJIŽNICA
Ulica Hrvatske bratske zajednice bb
10000 ZAGREB

HRVATSKA INFORMACIJSKO-DOKUMENTACIJSKA REFERALNA AGENCIJA (HIDRA)
Trg maršala Tita 3
10000 ZAGREB

KNJIŽNICA I ČITAONICA BOGDANA OGRIZOVIĆA
Preradovićeva 5
10000 ZAGREB

KNJIŽNICA BOŽIDARA ADŽIJE
Trg kralja Petra Krešimira IV br. 2/1
10000 ZAGREB

KNJIŽNICA IVANA GORANA KOVAČIĆA
Ulica grada Vukovara 35
10000 ZAGREB

KNJIŽNICA MEDVEŠČAK
Trg hrvatskih velikana 7
10000 ZAGREB

KNJIŽNICE GRADA ZAGREBA
Trg dr. Ante Starčevića 6
10000 ZAGREB

1) U navedenim knjižnicama nalaze se svi publicirani podaci Zavoda, a u specijaliziranoj knjižnici Zavoda nalaze se i publikacije UN-a, OECD-a, FAO-a te drugih zemalja i međunarodnih organizacija.

1) The stated libraries hold all data published by the Bureau, while in the Bureau's reference library there can also be found UN, OECD and FAO publications as well as those from other countries and international organisations.

Kalendar objavljivanja statističkih podataka za DSBB[1)]
Advance Release Calendar for DSBB[1)]

Statistički podaci *Statistical data*	Prvo objavljivanje podataka u publikaciji *First issue of data*		Periodičnost *Periodicity*	Datum objavljivanja *Release date* 2007.		
				ožujak ***March***	**travanj** ***April***	**svibanj** ***May***
Procjena tromjesečnog obračuna bruto domaćeg proizvoda *Quarterly estimate of the gross domestic product*	Priopćenje br. *First Release No.*	12.1.1.	tromjesečno *Quarterly*	30. (Q4/2006)	-	-
Indeksi industrijske proizvodnje *Indices of industrial production*	Priopćenje br. *First Release No.*	2.1.1.	mjesečno *Monthly*	21. (2/2007)	20. (3/2007)	22. (4/2007)
Indeksi potrošačkih cijena *Consumer price indices*	Priopćenje br. *First Release No.*	13.1.1.	mjesečno *Monthly*	14. (2/2007)	16. (3/2007)	15. (4/2007)
Indeksi cijena industrijskih proizvoda pri proizvođačima *Producers' price indices of industrial products*	Priopćenje br. *First Release No.*	13.1.2.	mjesečno *Monthly*	7. (2/2007)	6. (3/2007)	7. (4/2007)
Zaposlenost *Employment*	Priopćenje br. *First Release No.*	9.2.1.	mjesečno *Monthly*	28. (2/2007)	30. (3/2007)	29. (4/2007)
Plaće[2)] *Wages[2)]*	Prvi rezultati *First Release*	www	mjesečno *Monthly*	21. (1/2007)	20. (2/2007)	22. (3/2007)
Nezaposlenost *Unemployment*	Bilten Hrvatskog zavoda za zapošljavanje *Monthly Statistical Bulletin of the Croatian Employment Service*		mjesečno *Monthly*	10. (2/2007)	10. (3/2007)	10. (4/2007)
Robna razmjena Republike Hrvatske s inozemstvom *Foreign trade of the Republic of Croatia*	Priopćenje br. *First Release No.*	4.2.1.	mjesečno *Monthly*	30. (2/2007)	30. (3/2007)	31. (4/2007)
Procjena stanovništva sredinom godine *Population mid-year estimate*	Mjesečno statističko izvješće *Monthly statistical report*		godišnje *Annually*	-	-	-

DSBB - *Dissemination Standard Bulletin Board*
- Standard objavljivanja podataka prema SDDS-u *(Special Data Dissemination Standard)* MMF-a

( ) RAZDOBLJE NA KOJE SE PODACI ODNOSE
REFERENCE PERIOD

1) Podaci se objavljuju prema Kalendaru objavljivanja statitičkih podataka, koji se nalazi na internetskim stranicama Međunarodnoga monetarnog fonda (http://dsbb.imf.org).
2) Od ožujka 2004. prvo objavljivanje podataka je na internetskim stranicama DZS-a.
3) Prvi rezultati

1) Data are disseminated according to the Calendar of Statistical Data Issues posted on the IMF'S DSBB (http://dsbb.imf.org).
2) Since March 2004, first data will be announced on the CBS web site.
3) First Release