REPUBLIKA HRVATSKA
DRŽAVNI ZAVOD ZA STATISTIKU

REPUBLIC OF CROATIA
CENTRAL BUREAU OF STATISTICS

CODEN MSIZE5

ISSN 1330 - 0334

MJESEČNO STATISTIČKO IZVJEŠĆE

MONTHLY STATISTICAL REPORT

BROJ 9
NUMBER 9

GODINA XVI.
YEAR XVI

ZAGREB, 2007.

R E P U B L I K A H R V A T S K A
DRŽAVNI ZAVOD ZA STATISTIKU

R E P U B L I C O F C R O A T I A
CENTRAL BUREAU OF STATISTICS

CODEN MSIZE5 ISSN 1330-0334

MJESEČNO STATISTIČKO IZVJEŠĆE

MONTHLY STATISTICAL REPORT

B R O J 9
NUMBER 9

GODINA XVI.
YEAR XVI

ZAGREB, 2007.

Izdaje i tiska Državni zavod za statistiku Republike Hrvatske, Zagreb, Ilica 3, p. p. 80.
Published and printed by the Central Bureau of Statistics of the Republic of Croatia, Zagreb, Ilica 3, P. O. B. 80

Telefon/*Phone*: (+385 01) 4806-111
Telefaks/*Fax:* (+385 01) 4817-666

Elektronička pošta/*E-mail*: ured@dzs.hr
Internetske stranice/*Web site*: http://www.dzs.hr

Odgovara v. d. ravnatelja Darko Jukić.
Person responsible: Darko Jukić, Acting Director General

Urednica:
Editor-in-Chief: Jasna Crkvenčić-Bojić

Lektorica za hrvatski jezik:
Language Editor for the Croatian Language: Anđa Matić

Prevoditeljica i lektorica za engleski jezik[1)]:
Translator and Language Editor for the English Language:[1)]: Gordana Štampar

Tehnički urednik:
Technical Editor: Stjepan Šuler

Izrada grafikona:
Graphic Design: Lidija Pividori

1) Uz podatke Hrvatske narodne banke i Hrvatskog zavoda za zapošljavanje preuzima se engleski prijevod tih institucija.

1) Along with the data, the English translations have also been taken over from the Croatian National Bank and the Croatian Employment Service.

MOLIMO KORISNIKE DA PRI KORIŠTENJU PODATAKA NAVEDU IZVOR.
USERS ARE KINDLY REQUESTED TO STATE THE SOURCE

Tiskano u 500 primjeraka.
Printed in 500 copies

Obavijesti daje Odjel statističkih informacija, dokumentacije, pismohrane i publikacija.
Information is available at Statistical Information and Documentation, Archive and Publications Division.
Telefon/*Phone*: (01) 4806-154, 4806-138
Telefaks/*Fax*: (01) 4806-148
Elektronička pošta/*E-mail*: stat.info@dzs.hr

Govorni automat
Najtraženije podatke Državnog zavoda za statistiku možete dobiti na govornom automatu broj 060 389 389.
Cijena usluge s PDV-om iznosi 1,69 kn po minuti.
Automatic announcing machine
The most sought-after data of the Central Bureau of Statistics are available on the automatic announcing machine, number: 060 389 389. The price of the service + VAT is 1.69 kuna/minute.

PREDGOVOR

U publikaciji Mjesečno statističko izvješće Državni zavod za statistiku objavljuje godišnje i mjesečne statističke podatke o gospodarskim i drugim kretanjima u Republici Hrvatskoj za koje su korisnici, prema dosadašnjim znanjima, najviše zainteresirani.

Zavod objavljuje i podatke drugih institucija koje su uključene u sustav statističkih istraživanja: Hrvatskog zavoda za zapošljavanje, Hrvatskog zavoda za zdravstveno osiguranje, Hrvatskog zavoda za mirovinsko osiguranje, Hrvatske narodne banke i Ministarstva unutarnjih poslova.

U Izvješću su objavljeni apsolutni i relativni podaci u petogodišnjim ili trogodišnjim serijama; za posljednje tri godine podaci su prikazani i po mjesecima, a za neke službe podaci su prikazani za posljednji mjesec.

Mjesečno statističko izvješće izlazi iz tiska oko 20. u mjesecu za prethodni mjesec.

Bit ćemo zahvalni za svaku Vašu primjedbu ili prijedlog koji bi mogli pridonijeti poboljšanju ove Vaše i naše publikacije.

PREFACE

The Monthly Statistical Report contains monthly and annual statistical data on economic trends in the Republic of Croatia, which the users, according to our information, are most interested in.

The Bureau also publishes data obtained from other institutions involved in the system of statistical surveys. Data are provided by the Croatian Employment Service, the Croatian Health Insurance Institute, the Croatian Institute for Pension Insurance, the Croatian National Bank and the Ministry of the Interior.

The Report presents absolute and relative data in five-year or three-year series, for the last three years the data are given by months, while some statistics present data for the last month only.

The monthly Statistical Report is issued approximately on the 20th day of the actual month for the previous month.

We would be grateful for any of your notes or suggestions, which could contribute to the improvement of this publication.

KRATICE

BDP	bruto domaći proizvod
Cefta	Sporazum o slobodnoj trgovini srednjoeuropskih zemalja
cif	cijena s osiguranjem i vozarinom
d. n.	drugdje nespomenuto
DZS	Državni zavod za statistiku
Efta	Europsko udruženje za slobodnu trgovinu
EU	Europska unija
EUR	euro
Eurostat	Statistički ured Europske unije
Fina	Financijska agencija
fob	franko brod
GIG	Glavne industrijske grupacije prema ekonomskoj namjeni
GIG 2001.	Glavne industrijske grupacije, verzija 2001.
GT	bruto volumen
HNB	Hrvatska narodna banka
HŽ	Hrvatske željeznice
i dr.	i drugo
ISCED	Međunarodna standardizirana klasifikacija obrazovanja
kg	kilogram
km	kilometar
km^2	četvorni kilometar
kom.	komad
KV	kvalificirani (radnik)
l	litra
m	metar
m^2	četvorni metar
m^3	kubični metar
mil.	milijun
MMF	Međunarodni monetarni fond
NKD	Nacionalna klasifikacija djelatnosti
NKD 2002.	Nacionalna klasifikacija djelatnosti, verzija 2002.
NN	Narodne novine
npr.	na primjer
NPUSK	neprofitne ustanove koje služe kućanstvima
NSKO	Nacionalna standardna klasifikacija obrazovanja
OECD	Organizacija za ekonomsku suradnju i razvoj
OJ	Službeni list EU-a
OPEC	Organizacija zemalja izvoznica nafte
PDV	porez na dodanu vrijednost
PKM	paritet kupovne moći
sl.	slično
SMTK	Standardna međunarodna trgovinska klasifikacija
SNA	sustav nacionalnih računa
t	tona
tis.	tisuća
UFPIM	usluge financijskog posredovanja indirektno mjerene
UN	Ujedinjeni narodi
VKV	visokokvalificirani (radnik)

ABBREVIATIONS

CBS	*Central Bureau of Statistics*
CEFTA	*Central European Free Trade Agreement*
CES	*Croatian Employment Service*
CIF	*Cost, Insurance and Freight*
CNB	*Croatian National Bank*
CPI	*Consumer price indices*
EFTA	*European Free Trade Association*
e.g.	*for example (from Latin: exempli gratia)*
etc.	*and so on (from Latin: et cetera)*
EU	*European Union*
EURO	*Euro*
Fina	*Financial Agency*
FISIM	*financial intermediation services indirectly measured*
FOB	*Free on Board*
GDP	*Gross domestic product*
GT	*Gross tonnage*
IMF	*International Monetary Fund*
ISCED	*International Standard Classification of Education*
kg	*kilogramme*
km	*kilometre*
km^2	*square kilometre*
l	*litre*
m	*metre*
m^2	*square metre*
m^3	*cubic metre*
'000	*thousand*
MIG	*Main Industrial Groupings by intended use*
MIGs 2001	*Main Industrial Groupings, 2001 version*
mln	*million*
n. e. c.	*not elsewhere classified*
NKD 2002.	*National Classification of Activities, 2002 version*
NN	*Narodne novine, official gazette of the Republic of Croatia*
No.	*number*
NPISHs	*Non-profit institutions serving households*
OJ	*Official Journal of the EU*
OPEC	*Organization of Petroleum Exporting Countries*
PPP	*purchasing power parity*
p/st	*number of items (pieces/sticks)*
PVC	*polyvinylchloride*
SITC	*Standard International Trade Classification*
SNA	*System of National Accounts*
t	*tonne*
UN	*United Nations*
VAT	*Value added tax*

ZNAKOVI

-	nema pojave
...	ne raspolaže se podatkom
0	podatak je manji od 0,5 upotrijebljene mjerne jedinice
0,0	podatak je manji od 0,05 upotrijebljene mjerne jedinice
*	ispravljeni podatak
( )	nepotpun odnosno nedovoljno provjeren podatak

SYMBOLS

-	*no occurrence*
...	*data not available*
0	*value not zero but less than 0.5 of the unit of measure used*
0,0	*value not zero but less than 0.05 of the unit of measure used*
*	*data revised or corrected*
( )	*incomplete or insufficiently verified data*

SADRŽAJ
CONTENTS

PREDGOVOR
PREFACE 3

KRATICE I ZNAKOVI
ABBREVIATIONS AND SYMBOLS 4

1. **GOSPODARSTVO**
ECONOMY 7
2. **REGISTAR POSLOVNIH SUBJEKATA**
REGISTER OF BUSINESS ENTITIES 8
3. **PRIRODNO KRETANJE STANOVNIŠTVA**
NATURAL CHANGE IN POPULATION 13
4. **INDUSTRIJA**
INDUSTRY 15
5. **ZAPOSLENOST I PLAĆE**
EMPLOYMENT AND WAGES 22
6. **NEZAPOSLENOST I ZAPOŠLJAVANJE**
UNEMPLOYMENT AND EMPLOYMENT 42
7. **GRAĐEVINARSTVO**
CONSTRUCTION 47
8. **TRANSPORT I KOMUNIKACIJE**
TRANSPORT AND COMMUNICATIONS 51
9. **TURIZAM**
TOURISM 54
10. **DISTRIBUTIVNA TRGOVINA**
DISTRIBUTIVE TRADE 58
11. **UGOSTITELJSTVO**
HOTELS AND RESTAURANTS 60
12. **EKONOMSKI ODNOSI S INOZEMSTVOM**
ECONOMIC RELATIONS WITH FOREIGN COUNTRIES 62
13. **NOVAC I KREDIT**
MONEY AND CREDIT 69
14. **CIJENE**
PRICES 72
15. **BRUTO DOMAĆI PROIZVOD**
GROSS DOMESTIC PRODUCT 76
16. **INVESTICIJE**
GROSS FIXED CAPITAL FORMATION (GROSS INVESTMENT) 86
17. **POLJOPRIVREDA, LOV I ŠUMARSTVO**
AGRICULTURE, HUNTING AND FORESTRY 89
18. **RIBARSTVO**
FISHING 90
19. **MIROVINSKO OSIGURANJE**
PENSION INSURANCE 91
20. **OSNOVNI GODIŠNJI PODACI**
BASIC ANNUAL DATA 94
21. **MEĐUNARODNI PREGLED**
INTERNATIONAL REVIEW 96

METODOLOŠKA OBJAŠNJENJA
NOTES ON METHODOLOGY 107

DODATAK I: Popis javnih knjižnica u kojima se možete koristiti publikacijama Državnog zavoda za statistiku
SUPPLEMENT I: List of public libraries where you can find the publications of the Central Bureau of Statistics 142

DODATAK II: Kalendar objavljivanja statističkih podataka za DSBB
SUPPLEMENT II: Advance Release Calendar for DSBB 143

1-1. INDEKSI OSNOVNIH GOSPODARSKIH KRETANJA
INDICES OF BASIC ECONOMIC INDICATORS

	2003./2002.	2004./2003.	2005./2004.	2006./2005.	VIII. 2007./VII. 2007.	VIII. 2007./VIII. 2006.	I. – VIII. 2007./I. – VIII. 2006.	
Fizički obujam industrijske proizvodnje	104,1	103,7	105,1	104,5	100,3[1]	102,8	107,0	*Total volume of industrial production*
Ukupan broj zaposlenih u industriji	96,6	98,1	101,4	99,0	99,8	100,7	100,5	*Total number of employees in industry*
Proizvodnost rada u industriji	107,7	105,7	103,6	105,6	…	…	106,5	*Labour productivity in industry*
Zaposleni u pravnim osobama svih oblika vlasništva[2]	102,6	101,4	99,5	104,2	100,0	101,4	101,9	*Total number of persons in paid employment in legal entities irrespective of ownership[2]*
Ukupan broj nezaposlenih, godišnji prosjek[3]	84,6	94,0	99,6	94,5	98,8	89,6	92,5	*Total number of unemployed persons, annual average[3]*
Nominalni promet u trgovini na malo	107,3	104,4	106,5	104,8	102,9	113,8	108,9	*Nominal turnover in retail trade*
Realni promet u trgovini na malo	105,8	102,5	103,0	102,2	102,3	110,7	107,1	*Real turnover in retail trade*
Izvoz − ukupno, kune[4]	107,6	116,9	108,1	115,6	76,2	105,0	110,9	*Total exports, kuna[4]*
Izvoz − preračunano u EUR[4]	105,3	118,1	109,5	116,7	76,0	104,5	110,2	*Exports – converted into EUR[4]*
Uvoz − ukupno, kune[4]	113,1	105,4	110,5	113,3	85,5	105,3	110,7	*Total imports, kuna[4]*
Uvoz − preračunano u EUR[4]	110,7	106,5	111,9	114,4	85,2	104,8	110,0	*Imports – converted into EUR[4]*
Noćenja turista, ukupno	104,3	102,4	107,6	103,1	108,3	105,7	106,4	*Tourist nights, total*
Domaći turisti	106,6	99,4	102,9	110,1	97,0	103,9	108,3	*Domestic tourists*
Strani turisti	104,1	102,9	108,2	102,3	109,4	105,8	106,1	*Foreign tourists*
Cijene industrijskih proizvoda pri proizvođačima	101,9	103,5	103,0	102,9	100,8	103,6	102,5	*Producers' prices of industrial products*
Indeksi potrošačkih cijena	101,8	102,1	103,3	103,2	100,6	102,6	102,0	*Consumer price indices*
Dobra	101,5	101,7	103,4	102,5	100,6	102,6	101,5	*Goods*
Usluge	102,6	103,3	102,9	105,5	100,5	102,6	103,3	*Services*

	2003./2002.	2004./2003.	2005./2004.	2006./2005.	VII. 2007./VI. 2007.	VII. 2007./VII. 2006.	I. – VII. 2007./I. – VII. 2006.	
Prosječne mjesečne isplaćene neto plaće, ukupno	105,9	105,9	105,9	105,2	100,1	106,6	105,2	*Average monthly paid off net earnings, total*
Realne neto plaće, ukupno	103,8	103,7	103,7	101,9	100,7	104,4	103,3	*Real net earnings, total*
Cijene poljoprivrednih proizvoda, proizvoda šumarstva i ribarstva pri proizvođačima	98,9	105,3	100,6	98,1	102,1	104,1	101,0	*Producers' prices of agricultural products, forestry and fishing products*
Prodaja iz vlastite proizvodnje pravnih osoba	99,1	105,2	102,2	97,0	104,1	104,8	102,3	*Sale from own production of legal entities*
Otkup od obiteljskih poljoprivrednih gospodarstava	98,7	105,5	99,0	99,2	100,3	103,4	99,8	*Purchase from private family farms*

1) Indeks je izračunan iz trend-indeksa.
2) Privremeni podaci od veljače 2007.
3) Izvor: Hrvatski zavod za zapošljavanje
4) Privremeni podaci od siječnja 2007.

1) Index was calculated from trend indices.
2) Provisional data of February 2007
3) Source: Croatian Employment Service
4) Provisional data of January 2007

2-1. PRAVNE OSOBE PREMA PODRUČJIMA NKD-a 2002., STANJE 31. KOLOVOZA 2007.
LEGAL ENTITIES, ACCORDING TO NKD 2002. SECTIONS, SITUATION AS ON 31 AUGUST 2007

		Ukupno *Total*		Pravne *Legal*		
				trgovačka društva *Trade companies*		
		registrirane *Registered*	aktivne *Active*	registrirana *Registered*	aktivna *Active*	
Ukupno		248 130	114 861	115 133	89 720	*1*
A	Poljoprivreda, lov i šumarstvo	4 422	2 265	2 004	1 534	*2*
B	Ribarstvo	605	251	273	212	*3*
C	Rudarstvo i vađenje	383	259	304	246	*4*
D	Prerađivačka industrija	23 140	12 781	14 502	11 681	*5*
E	Opskrba električnom energijom, plinom i vodom	264	220	245	218	*6*
F	Građevinarstvo	17 005	10 192	11 992	9 627	*7*
G	Trgovina na veliko i na malo; popravak motornih vozila i motocikla te predmeta za osobnu uporabu i kućanstvo	90 672	34 005	42 994	30 942	*8*
H	Hoteli i restorani	9 479	5 086	6 467	4 845	*9*
I	Prijevoz, skladištenje i veze	10 956	5 316	6 323	4 903	*10*
J	Financijsko posredovanje	1 745	964	1 014	785	*11*
K	Poslovanje nekretninama, iznajmljivanje i poslovne usluge	33 327	22 428	24 570	21 059	*12*
L	Javna uprava i obrana; obvezno socijalno osiguranje	3 647	1 304	13	11	*13*
M	Obrazovanje	3 315	2 697	607	513	*14*
N	Zdravstvena zaštita i socijalna skrb	3 462	2 102	349	316	*15*
O	Ostale društvene, socijalne i osobne uslužne djelatnosti	45 654	14 991	3 476	2 828	*16*
P	Djelatnosti kućanstava	-	-	-	-	*17*
Q	Izvanteritorijalne organizacije i tijela	54	-	-	-	*18*

1) Pravne osobe koje još nisu usklađene sa Zakonom o trgovačkim društvima.
2) Pravne osobe registrirane prema Zakonu o zadrugama, pravne osobe koje nisu usklađene sa Zakonom o zadrugama te štedno-kreditne i stambene zadruge.

1) Legal entities that have not yet been harmonised with the Act on Trade Companies
2) Legal entities registered according to the Act on Co-operatives, legal entities that have not yet been harmonised with the Act on Co-operatives, as well as credit and deposit co-operatives and housing co-operatives

2-2. TRGOVAČKA DRUŠTVA PREMA AKTIVNOSTI, PRAVNO USTROJBENIM OBLICIMA I PODRUČJIMA NKD-a 2002., STANJE 31. KOLOVOZA 2007.
TRADE COMPANIES, BY ACTIVITY, LEGAL ORGANISATION FORMS AND ACCORDING TO NKD 2002. SECTIONS, SITUATION AS ON 31 AUGUST 2007

		Ukupno *Total*		Trgovačka društva prema pravno *Trade companies by legal*								
				trgovci pojedinci *Individual traders*		gospodarska interesna udruženja *Commercial interest associations*		dionička društva *Joint-stock companies*		društva s ograničenom odgovornošću *Limited liability companies*		
		registrirana *Registered*	aktivna *Active*	registrirani *Registered*	aktivni *Active*	registrirana *Registered*	aktivna *Active*	registrirana *Registered*	aktivna *Active*	registrirana *Registered*	aktivna *Active*	
Ukupno		115 133	89 720	7	6	78	43	1 773	1 496	112 191	87 418	*1*
A	Poljoprivreda, lov i šumarstvo	2 004	1 534	-	-	-	-	66	52	1 929	1 479	*2*
B	Ribarstvo	273	212	-	-	-	-	10	10	263	202	*3*
C	Rudarstvo i vađenje	304	246	-	-	-	-	16	16	286	228	*4*
D	Prerađivačka industrija	14 502	11 681	3	3	-	-	626	533	13 797	11 088	*5*
E	Opskrba električnom energijom, plinom i vodom	245	218	-	-	-	-	10	10	233	207	*6*
F	Građevinarstvo	11 992	9 627	-	-	-	-	179	142	11 561	9 293	*7*
G	Trgovina na veliko i na malo; popravak motornih vozila i motocikla te predmeta za osobnu uporabu i kućanstvo	42 994	30 942	3	2	-	-	271	206	42 576	30 652	*8*
H	Hoteli i restorani	6 467	4 845	1	1	-	-	168	153	6 286	4 686	*9*
I	Prijevoz, skladištenje i veze	6 323	4 903	-	-	-	-	91	81	6 193	4 796	*10*
J	Financijsko posredovanje	1 014	785	-	-	-	-	118	100	885	679	*11*
K	Poslovanje nekretninama, iznajmljivanje i poslovne usluge	24 570	21 059	-	-	-	-	172	153	23 884	20 542	*12*
L	Javna uprava i obrana; obvezno socijalno osiguranje	13	11	-	-	-	-	2	2	9	8	*13*
M	Obrazovanje	607	513	-	-	-	-	3	3	603	509	*14*
N	Zdravstvena zaštita i socijalna skrb	349	316	-	-	-	-	10	10	339	306	*15*
O	Ostale društvene, socijalne i osobne uslužne djelatnosti	3 476	2 828	-	-	78	43	31	25	3 347	2 743	*16*
P	Djelatnosti kućanstava	-	-	-	-	-	-	-	-	-	-	*17*
Q	Izvanteritorijalne organizacije i tijela	-	-	-	-	-	-	-	-	-	-	*18*

	osobe *entities*				
	poduzeća[1)] i zadruge[2)] *Enterprises[1)] and co-operatives[2)]*		ustanove, tijela, udruge, fondovi i organizacije *Institutions, bodies, associations, funds and organisations*		
	registrirani *Registered*	aktivni *Active*	registrirani *Registered*	aktivni *Active*	
1	82 264	7 560	50 733	17 581	*Total*
2	2 410	727	8	4	*A Agriculture, hunting and forestry*
3	332	39	-	-	*B Fishing*
4	79	13	-	-	*C Mining and quarrying*
5	8 561	1 090	77	10	*D Manufacturing*
6	16	1	3	1	*E Electricity, gas and water supply*
7	4 945	564	68	1	*F Construction*
8	47 474	2 888	204	175	*G Wholesale and retail trade; repair of motor vehicles, motorcycles and personal and household goods*
9	2 951	191	61	50	*H Hotels and restaurants*
10	4 592	381	41	32	*I Transport, storage and communication*
11	728	178	3	1	*J Financial intermediation*
12	8 599	1 283	158	86	*K Real estate, renting and business activities*
13	1	-	3 633	1 293	*L Public administration and defence; compulsory social security*
14	336	45	2 372	2 139	*M Education*
15	74	27	3 039	1 759	*N Health and social work*
16	1 166	133	41 012	12 030	*O Other community, social and personal service activities*
17	-	-	-	-	*P Activities of households*
18	-	-	54	-	*Q Extra-territorial organizations and bodies*

	ustrojbenim oblicima *organisation forms*								
	komanditna društva *Partnerships*		javna trgovačka društva *Public trade companies*		glavne podružnice inozemnih trgovačkih društava ili inozemnih trgovaca pojedinaca *Main subsidiaries of foreign trade companies or individual traders*		druge osobe za koje je upis propisan zakonom *Other entities as proscribed by law*		
	registrirana *Registered*	aktivna *Active*	registrirana *Registered*	aktivna *Active*	registrirane *Registered*	aktivne *Active*	registrirane *Registered*	aktivne *Active*	
1	90	67	541	390	434	283	19	17	*Total*
2	3	1	6	2	-	-	-	-	*A Agriculture, hunting and forestry*
3	-	-	-	-	-	-	-	-	*B Fishing*
4	-	-	-	-	2	2	-	-	*C Mining and quarrying*
5	3	1	14	10	58	45	1	1	*D Manufacturing*
6	1	-	-	-	1	1	-	-	*E Electricity, gas and water supply*
7	5	5	106	91	141	96	-	-	*F Construction*
8	13	6	29	14	102	62	-	-	*G Wholesale and retail trade; repair of motor vehicles, motorcycles and personal and household goods*
9	-	-	5	2	7	3	-	-	*H Hotels and restaurants*
10	1	1	9	7	28	17	1	1	*I Transport, storage and communication*
11	1	1	1	-	3	-	6	5	*J Financial intermediation*
12	61	50	365	259	86	53	2	2	*K Real estate, renting and business activities*
13	-	-	-	-	-	-	2	1	*L Public administration and defence; compulsory social security*
14	-	-	1	1	-	-	-	-	*M Education*
15	-	-	-	-	-	-	-	-	*N Health and social work*
16	2	2	5	4	6	4	7	7	*O Other community, social and personal service activities*
17	-	-	-	-	-	-	-	-	*P Activities of households*
18	-	-	-	-	-	-	-	-	*Q Extra-territorial organizations and bodies*

2-3. PODUZEĆA[1] I ZADRUGE[2] PREMA AKTIVNOSTI, PRAVNO USTROJBENIM OBLICIMA I PODRUČJIMA NKD-a 2002., STANJE 31. KOLOVOZA 2007.
ENTERPRISES[1] AND CO-OPERATIVES[2], BY ACTIVITY, LEGAL ORGANISATION FORMS AND ACCORDING TO NKD 2002. SECTIONS, SITUATION AS ON 31 AUGUST 2007

		Ukupno *Total*		Poduzeća i zadruge *Enterprises and co-operatives,*				
				javna poduzeća *Public companies*		privatna poduzeća *Private companies*		
		registrirana *Registered*	aktivna *Active*	registrirana *Registered*	aktivna *Active*	registrirana *Registered*	aktivna *Active*	
Ukupno		82 264	7 560	38	3	16 624	448	*1*
A	Poljoprivreda, lov i šumarstvo	2 410	727	2	-	326	9	*2*
B	Ribarstvo	332	39	-	-	106	3	*3*
C	Rudarstvo i vađenje	79	13	-	-	18	-	*4*
D	Prerađivačka industrija	8 561	1 090	3	-	1 597	60	*5*
E	Opskrba električnom energijom, plinom i vodom	16	1	9	1	-	-	*6*
F	Građevinarstvo	4 945	564	3	-	956	34	*7*
G	Trgovina na veliko i na malo; popravak motornih vozila i motocikla te predmeta za osobnu uporabu i kućanstvo	47 474	2 888	1	-	10 669	228	*8*
H	Hoteli i restorani	2 951	191	1	-	793	21	*9*
I	Prijevoz, skladištenje i veze	4 592	381	2	1	788	27	*10*
J	Financijsko posredovanje	728	178	-	-	46	-	*11*
K	Poslovanje nekretninama, iznajmljivanje i poslovne usluge	8 599	1 283	3	-	1 040	59	*12*
L	Javna uprava i obrana; obvezno socijalno osiguranje	1	-	-	-	-	-	*13*
M	Obrazovanje	336	45	-	-	95	2	*14*
N	Zdravstvena zaštita i socijalna skrb	74	27	-	-	10	-	*15*
O	Ostale društvene, socijalne i osobne uslužne djelatnosti	1 166	133	14	1	180	5	*16*
P	Djelatnosti kućanstava	-	-	-	-	-	-	*17*
Q	Izvanteritorijalne organizacije i tijela	-	-	-	-	-	-	*18*

1) Pravne osobe koje još nisu usklađene sa Zakonom o trgovačkim društvima.
2) Pravne osobe registrirane prema Zakonu o zadrugama, pravne osobe koje nisu usklađene sa Zakonom o zadrugama te štedno-kreditne i stambene zadruge.

1) Legal entities that have not yet been harmonised with the Act on Trade Companies
2) Legal entities registered according to the Act on Co-operatives, legal entities that have not yet been harmonised with the Act on Co-operatives, as well as credit and deposit co-operatives and housing co-operatives

	prema pravno ustrojbenim oblicima *by legal organisation forms*								
	dionička društva *Joint-stock companies*		društva s ograničenom odgovornošću *Limited liability companies*		zadruge *Active co-operatives*		ostali pravno ustrojbeni oblici *Other legal forms*		
	registrirana *Registered*	aktivna *Active*	registrirana *Registered*	aktivna *Active*	registrirane *Registered*	aktivne *Active*	registrirani *Registered*	aktivni *Active*	
1	577	97	61 400	5 460	2 990	1 529	635	23	*Total*
2	30	5	1 070	74	968	639	14	-	*A Agriculture, hunting and forestry*
3	4	-	180	9	40	27	2	-	*B Fishing*
4	5	-	44	4	9	9	3	-	*C Mining and quarrying*
5	156	33	6 387	822	268	168	150	7	*D Manufacturing*
6	2	-	5	-	-	-	-	-	*E Electricity, gas and water supply*
7	56	15	3 654	388	210	127	66	-	*F Construction*
8	163	20	36 193	2 448	311	186	137	6	*G Wholesale and retail trade; repair of motor vehicles, motorcycles and personal and household goods*
9	13	3	2 061	115	60	51	23	1	*H Hotels and restaurants*
10	22	7	3 698	311	52	33	30	2	*I Transport, storage and communication*
11	20	1	278	22	294	152	90	3	*J Financial intermediation*
12	87	11	6 672	1 132	708	79	89	2	*K Real estate, renting and business activities*
13	-	-	1	-	-	-	-	-	*L Public administration and defence; compulsory social security*
14	2	1	229	39	3	3	7	-	*M Education*
15	1	-	38	12	19	14	6	1	*N Health and social work*
16	16	1	890	84	48	41	18	1	*O Other community, social and personal service activities*
17	-	-	-	-	-	-	-	-	*P Activities of households*
18	-	-	-	-	-	-	-	-	*Q Extra-territorial organizations and bodies*

2-4. AKTIVNE PRAVNE OSOBE PO OBLICIMA VLASNIŠTVA I PODRUČJIMA NKD-a 2002., STANJE 31. KOLOVOZA 2007.
ACTIVE LEGAL ENTITIES, BY OWNERSHIP TYPES AND ACCORDING TO NKD 2002. SECTIONS, SITUATION AS ON 31 AUGUST 2007

	Ukupno *Total*	Oblici vlasništva *Ownership types*					
		državno *State*	privatno *Private*	zadružno *Co-operative*	mješovito *Mixed*	nema vlasništva *No ownership*	
Ukupno	114 861	1 043	93 031	1 531	1 675	17 581	*Total*
A Poljoprivreda, lov i šumarstvo	2 265	26	1 526	639	70	4	*A Agriculture, hunting and forestry*
B Ribarstvo	251	2	216	27	6	-	*B Fishing*
C Rudarstvo i vađenje	259	8	225	9	17	-	*C Mining and quarrying*
D Prerađivačka industrija	12 781	174	11 958	169	470	10	*D Manufacturing*
E Opskrba električnom energijom, plinom i vodom	220	124	86	-	9	1	*E Electricity, gas and water supply*
F Građevinarstvo	10 192	93	9 847	127	124	1	*F Construction*
G Trgovina na veliko i na malo; popravak motornih vozila i motocikla te predmeta za osobnu uporabu i kućanstvo	34 005	101	33 136	187	406	175	*G Wholesale and retail trade; repair of motor vehicles, motorcycles and personal and household goods*
H Hoteli i restorani	5 086	61	4 774	51	150	50	*H Hotels and restaurants*
I Prijevoz, skladištenje i veze	5 316	81	5 067	33	103	32	*I Transport, storage and communication*
J Financijsko posredovanje	964	21	767	152	23	1	*J Financial intermediation*
K Poslovanje nekretninama, iznajmljivanje i poslovne usluge	22 428	176	21 877	79	210	86	*K Real estate, renting and business activities*
L Javna uprava i obrana; obvezno socijalno osiguranje	1 304	7	4	-	-	1 293	*L Public administration and defence; compulsory social security*
M Obrazovanje	2 697	5	545	3	5	2 139	*M Education*
N Zdravstvena zaštita i socijalna skrb	2 102	15	286	14	28	1 759	*N Health and social work*
O Ostale društvene, socijalne i osobne uslužne djelatnosti	14 991	149	2 717	41	54	12 030	*O Other community, social and personal service activities*
P Djelatnosti kućanstava	-	-	-	-	-	-	*P Activities of households*
Q Izvanteritorijalne organizacije i tijela	-	-	-	-	-	-	*Q Extra-territorial organizations and bodies*

2-5. STRUKTURA AKTIVNIH PRAVNIH OSOBA PO OBLICIMA VLASNIŠTVA I PODRUČJIMA NKD-a 2002., STANJE 31. KOLOVOZA 2007.
STRUCTURE OF ACTIVE LEGAL ENTITIES, BY OWNERSHIP AND ACCORDING TO NKD 2002. SECTIONS, SITUATION AS ON 31 AUGUST 2007

	Ukupno *Total*	Oblici vlasništva *Ownership types*					
		državno *State*	privatno *Private*	zadružno *Co-operative*	mješovito *Mixed*	nema vlasništva *No ownership*	
Ukupno	100	100	100	100	100	100	*Total*
A Poljoprivreda, lov i šumarstvo	2,0	2,5	1,6	41,7	4,2	0,0	*A Agriculture, hunting and forestry*
B Ribarstvo	0,2	0,2	0,2	1,8	0,4	-	*B Fishing*
C Rudarstvo i vađenje	0,2	0,8	0,2	0,6	1,0	-	*C Mining and quarrying*
D Prerađivačka industrija	11,1	16,7	12,9	11,0	28,1	0,1	*D Manufacturing*
E Opskrba električnom energijom, plinom i vodom	0,2	11,9	0,1	-	0,5	0,0	*E Electricity, gas and water supply*
F Građevinarstvo	8,9	8,9	10,6	8,3	7,4	0,0	*F Construction*
G Trgovina na veliko i na malo; popravak motornih vozila i motocikla te predmeta za osobnu uporabu i kućanstvo	29,6	9,7	35,6	12,2	24,2	1,0	*G Wholesale and retail trade; repair of motor vehicles, motorcycles and personal and household goods*
H Hoteli i restorani	4,4	5,8	5,1	3,3	9,0	0,3	*H Hotels and restaurants*
I Prijevoz, skladištenje i veze	4,6	7,8	5,4	2,2	6,1	0,2	*I Transport, storage and communication*
J Financijsko posredovanje	0,8	2,0	0,8	9,9	1,4	0,0	*J Financial intermediation*
K Poslovanje nekretninama, iznajmljivanje i poslovne usluge	19,5	16,9	23,5	5,2	12,5	0,5	*K Real estate, renting and business activities*
L Javna uprava i obrana; obvezno socijalno osiguranje	1,1	0,7	0,0	-	-	7,4	*L Public administration and defence; compulsory social security*
M Obrazovanje	2,3	0,5	0,6	0,2	0,3	12,2	*M Education*
N Zdravstvena zaštita i socijalna skrb	1,8	1,4	0,3	0,9	1,7	10,0	*N Health and social work*
O Ostale društvene, socijalne i osobne uslužne djelatnosti	13,1	14,3	2,9	2,7	3,2	68,4	*O Other community, social and personal service activities*
P Djelatnosti kućanstava	-	-	-	-	-	-	*P Activities of households*
Q Izvanteritorijalne organizacije i tijela	-	-	-	-	-	-	*Q Extra-territorial organizations and bodies*

3-1. STANOVNIŠTVO − PROCJENA SREDINOM GODINE I PRIRODNO KRETANJE
POPULATION – MID-YEAR ESTIMATE AND NATURAL CHANGE

	Stanovništvo − procjena sredinom godine, tis. *Population – mid-year estimate, '000*	Živorođeni *Live births*	Umrli *Deaths*	Prirodni prirast *Natural increase*	Brakovi *Marital statistics*		
					sklopljeni *Marriages*	razvedeni *Divorces*	
2002.	4 443	40 094	50 569	-10 475	22 806	4 496	*2002*
2003.	4 442	39 668	52 575	-12 907	22 337	4 934	*2003*
2004.	4 439	40 307	49 756	-9 449	22 700	4 985	*2004*
2005.	4 442	42 492	51 790	-9 298	22 138	4 883	*2005*
2006.	4 440	41 446	50 378	-8 932	22 092	4 651	*2006*

3-2. STOPE PRIRODNOGA KRETANJA STANOVNIŠTVA
NATURAL CHANGE IN POPULATION RATES

	Na 1 000 stanovnika *Per 1 000 inhabitants*			Sklopljeni brakovi na 1 000 stanovnika *Marriages per 1 000 inhabitants*	Razvedeni brakovi na 1 000 sklopljenih *Divorces per 1 000 marriages*	
	živorođeni *Live births*	umrli *Deaths*	prirodni prirast *Natural increase*			
2002.	9,0	11,4	-2,4	5,1	197,1	*2002*
2003.	8,9	11,8	-2,9	5,0	220,9	*2003*
2004.	9,1	11,2	-2,1	5,1	219,6	*2004*
2005.	9,6	11,7	-2,1	5,0	220,6	*2005*
2006.	9,3	11,3	-2,0	5,0	210,5	*2006*

3-3. PRIRODNO KRETANJE STANOVNIŠTVA − PRVI REZULTATI[1)]
NATURAL CHANGE IN POPULATION – FIRST RESULTS[1)]

		Živorođeni *Live births*	Umrli *Deaths*	Prirodni prirast *Natural increase*	Sklopljeni brakovi *Marriages*	Razvedeni brakovi *Divorces*
2007.	I.	2 740	4 631	-1 891	1 240	459
	II.	3 082	4 646	-1 564	1 553	386
	III.	3 335	5 072	-1 737	936	384
	IV.	3 202	4 232	-1 030	2 026	321
	V.	3 448	4 620	-1 172	3 077	457
	VI.	3 232	3 856	-624	2 695	328
	VII.	4 013	4 517	-504	2 821	246
	VIII.	4 052	4 351	-299	2 674	283
	I. – VIII.	27 104	35 925	-8 821	17 022	2 864

1) Podaci o prirodnom kretanju stanovništva (živorođeni, umrli i sklopljeni brakovi) odnose se na mjesec upisa u državne matice, a ne na mjesec događaja, a podaci o razvedenim brakovima odnose se na mjesec za koji su općinski sudovi dostavili podatke o pravomoćnim presudama.

1) Data on natural change of population (live births, deaths and marriages) relate to the month of registering with register offices and not to the month of event, while data on divorces concern the month in which they were supplied by the municipal courts after valid court decisions.

ŽIVOROĐENI I UMRLI PO MJESECIMA U 2007. – PRVI REZULTATI
LIVE BIRTHS AND DEATHS, BY MONTHS, IN 2007 – FIRST RESULTS

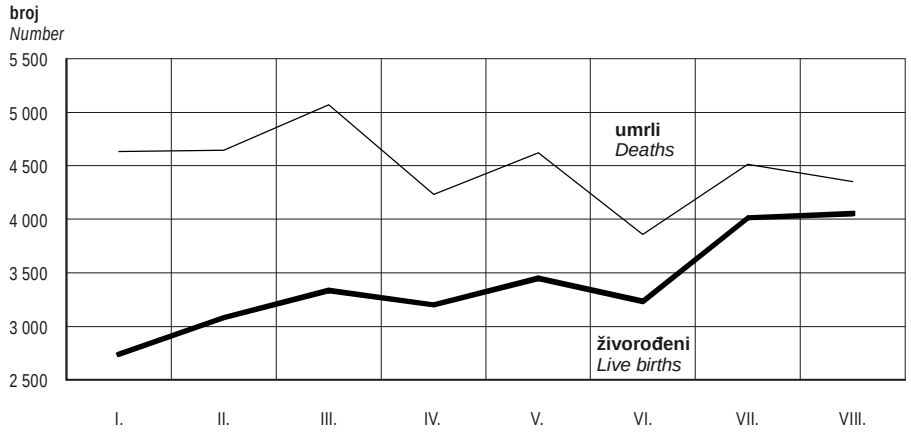

3-4. STANOVNIŠTVO PREMA DOBI I SPOLU − PROCJENA SREDINOM 2006., PROSJEČNA STAROST STANOVNIŠTVA, OČEKIVANO TRAJANJE ŽIVOTA U 2006.
POPULATION, BY AGE AND SEX – 2006 MID-YEAR ESTIMATE, AVERAGE AGE OF POPULATION, LIFE EXPECTANCY, 2006

u tis.
'000

	2006.			
	ukupno *Total*	muškarci *Men*	žene *Women*	
Ukupno	4 440,0	2 138,9	2 301,1	*Total*
0 − 4	205,1	105,4	99,7	*0 – 4*
5 − 9	240,0	122,9	117,1	*5 – 9*
10 − 14	252,6	129,3	123,3	*10 – 14*
15 − 19	272,2	138,9	133,3	*15 –19*
20 − 24	304,1	155,1	149,0	*20 – 24*
25 − 29	312,6	158,7	153,9	*25 – 29*
30 − 34	300,3	151,5	148,8	*30 – 34*
35 − 39	297,9	149,2	148,7	*35 – 39*
40 − 44	320,0	159,6	160,4	*40 – 44*
45 − 49	333,0	165,3	167,7	*45 – 49*
50 − 54	332,9	165,6	167,3	*50 – 54*
55 − 59	294,5	143,1	151,4	*55 – 59*
60 − 64	218,9	100,9	118,0	*60 – 64*
65 − 69	241,5	106,5	135,0	*65 – 69*
70 − 74	219,6	90,0	129,6	*70 – 74*
75 i više	294,8	96,9	197,9	*75 and over*
Prosječna starost stanovništva (u godinama)	40,5	38,8	42,2	*Average age of population (years)*
Očekivano trajanje života (u godinama)	75,9	72,5	79,3	*Life expectancy (years)*

4-1. INDEKSI PROIZVODNJE, ZALIHA, ZAPOSLENIH I PROIZVODNOSTI RADA ZA INDUSTRIJU UKUPNO[1] I PREMA GIG-u 2001.[2]
INDICES OF PRODUCTION, STOCKS, EMPLOYEES AND LABOUR PRODUCTIVITY, FOR TOTAL INDUSTRY[1] AND ACCORDING TO MIGs 2001.[2]

2000. = 100

	Proizvodnja *Production*						Zalihe gotovih proizvoda *Stocks of finished goods*	Zaposlenici *Employees*	Proizvodnost rada[3] *Labour Productivity[3]*
	ukupno industrija *Total industry*	intermedijarnih proizvoda (AI) *Intermediate goods (AI)*	energije (AE) *Energy (AE)*	kapitalnih proizvoda (B) *Capital goods (B)*	trajnih proizvoda za široku potrošnju (CD) *Durable consumer goods (CD)*	netrajnih proizvoda za široku potrošnju (CN) *Non-durable consumer goods (CN)*			
2002.	111,7	110,9	103,5	122,2	98,9	113,7	107,7	92,9	120,1
2003.	116,3	116,6	106,1	125,4	104,2	119,2	108,4	89,7	129,4
2004.	120,6	124,8	108,5	132,8	110,7	120,2	113,1	88,1	136,7
2005.	126,7	130,1	106,6	152,6	110,3	127,5	125,6	89,3	141,7
2006.	132,4	135,9	108,1	174,8	120,1	129,9	120,2	88,4	149,6
2005. I.	105,4	96,5	114,7	122,1	98,6	102,9	121,9	87,8	105,1
II.	111,2	107,6	108,5	132,7	102,7	108,8	125,1	89,1	100,7
III.	124,8	128,4	114,3	148,4	110,6	119,3	125,0	89,2	98,9
IV.	129,3	142,0	101,8	162,0	117,7	123,9	123,5	89,7	100,3
V.	132,9	145,6	99,4	155,3	114,7	132,3	125,8	89,8	101,7
VI.	134,7	142,4	97,3	157,8	113,1	143,4	128,4	89,8	103,2
VII.	131,7	135,0	104,9	146,2	117,3	137,4	128,7	89,8	103,3
VIII.	121,9	124,4	104,0	136,9	86,1	125,9	120,6	89,6	103,4
IX.	133,4	145,8	101,7	161,1	115,6	135,8	121,5	89,4	103,5
X.	130,1	141,5	103,9	163,7	116,2	125,9	124,5	89,5	103,6
XI.	133,6	135,8	110,2	167,2	120,2	137,5	129,5	89,5	103,6
XII.	131,7	116,0	118,1	177,3	110,6	137,4	132,3	88,6	103,6
2006. I.	111,6	103,4	119,1	128,0	104,0	106,8	126,6	88,4	105,2
II.	119,3	113,8	111,8	157,0	116,5	113,9	129,0	88,1	106,8
III.	132,3	139,6	112,0	165,5	116,9	127,9	123,5	88,0	107,0
IV.	125,1	135,9	106,3	158,8	113,1	116,7	122,6	88,1	104,6
V.	138,4	148,4	100,1	184,6	122,4	138,6	121,0	88,3	104,8
VI.	133,2	141,8	95,9	176,7	121,3	134,4	116,8	88,3	104,0
VII.	138,5	138,4	109,9	175,8	115,0	143,7	118,6	88,5	104,5
VIII.	133,8	134,9	104,9	188,6	102,3	133,3	113,8	88,5	105,3
IX.	137,4	151,0	107,1	184,3	136,3	128,2	112,5	88,7	105,1
X.	141,1	153,0	103,8	180,9	134,9	140,2	114,5	88,9	105,4
XI.	142,7	145,9	110,0	192,2	137,4	142,3	121,8	88,8	105,9
XII.	135,7	124,2	115,8	204,9	121,4	132,4	121,6	88,5	105,6
2007. I.	121,7	113,1	116,4	170,0	128,5	112,4	123,7	88,0	109,4
II.	126,2	128,7	104,4	185,9	136,2	115,7	124,9	88,3	107,3
III.	144,2	153,2	112,3	204,4	156,8	134,8	127,3	88,5	107,8
IV.	136,9	150,1	105,7	192,0	145,1	126,1	125,5	88,7	108,0
V.	149,0	158,9	102,8	207,7	143,4	150,2	124,8	88,8	107,7
VI.	139,0	145,2	99,7	194,8	132,5	139,7	120,0	88,8	107,0
VII.	150,3	150,7	110,1	194,4	133,4	159,7	117,7	89,3	107,2
VIII.	137,6	138,9	110,6	170,3	126,9	140,9	110,4	89,1	106,5

1) Ukupno industrija uključuje područja C, D i E NKD-a 2002.
2) Primijenjene nove definicije GIG-a 2001., vidi Metodološka objašnjenja.
3) Indeksi proizvodnosti rada pokazuju dinamiku od siječnja do mjeseca kod kojeg je iskazan podatak u usporedbi s istim razdobljem prethodne godine.

1) Total industry includes the NKD 2002. sections C, D and E.
2) New definitions of MIG 2001. were applied, see Notes on Methodology.
3) Labour productivity show the change in the period from January to the month for which the data are given, compared with the same period of the previous year.

4-2. INDEKSI FIZIČKOG OBUJMA INDUSTRIJSKE PROIZVODNJE ZA INDUSTRIJU UKUPNO I PO PODRUČJIMA I ODJELJCIMA NKD-a 2002.
INDUSTRIAL PRODUCTION VOLUME INDICES, FOR TOTAL INDUSTRY AND ACCORDING TO NKD 2002. SECTIONS AND DIVISIONS

2000. = 100

	2004.	2005.	2006.	2006.			2007.					
				VII.	VIII.	IX.	III.	IV.	V.	VI.	VII.	VIII.
Industrija ukupno *Total industry*	120,6	126,7	132,4	138,5	133,8	137,4	144,2	136,9	149,0	139,0	150,3	137,6
C Rudarstvo i vađenje Mining and quarrying	118,1	114,6	126,3	136,4	129,0	135,8	134,6	132,9	137,0	124,8	123,7	130,5
11 Vađenje sirove nafte i zemnog plina; uslužne djelatnosti u vezi s vađenjem nafte i plina, osim istraživanja *Extraction of crude petroleum and natural gas; service activities incidental to oil and gas extraction, excluding surveying*	95,9	94,3	101,5	106,0	105,4	104,7	108,0	105,9	106,9	94,5	93,0	104,0
14 Vađenje ostalih ruda i kamena *Other mining and quarrying*	175,0	164,9	194,0	226,3	190,0	229,2	206,8	207,4	222,9	216,3	216,7	203,9
D Prerađivačka industrija *Manufacturing*	121,6	129,5	135,3	142,5	138,6	141,7	149,3	141,8	157,8	145,7	157,9	141,3
15 Proizvodnja hrane i pića *Manufacture of food products and beverages*	122,0	130,4	137,0	162,6	156,0	137,1	137,1	133,7	161,9	152,3	172,0	158,6
16 Proizvodnja duhanskih proizvoda *Manufacture of tobacco products*	119,1	113,7	104,9	107,4	114,1	92,1	125,6	108,8	144,6	112,8	117,5	104,9
17 Proizvodnja tekstila *Manufacture of textiles*	101,1	96,5	94,0	95,9	70,9	105,1	103,7	95,6	108,7	91,6	96,8	67,1
18 Proizvodnja odjeće; dorada i bojenje krzna *Manufacture of wearing apparel; dressing and dyeing of fur*	62,3	57,6	49,9	50,4	32,7	48,8	59,1	47,3	54,7	39,3	51,7	32,2
19 Štavljenje i obrada kože; proizvodnja kovčega i torba, ručnih torbica, sedlarskih i remenarskih proizvoda i obuće *Tanning and dressing of leather, manufacture of luggage, handbags, saddlery, harness and footwear*	83,0	75,8	98,4	105,1	76,4	112,9	123,9	96,8	120,9	102,1	113,8	110,0
20 Prerada drva, proizvodnja proizvoda od drva i pluta, osim namještaja; proizvodnja predmeta od slame i pletarskih materijala *Manufacture of wood and of products of wood and cork, except furniture; manufacture of articles of straw and plaiting materials*	104,8	110,4	117,7	114,2	87,8	119,3	149,5	131,8	140,2	119,1	118,3	99,3
21 Proizvodnja celuloze, papira i proizvoda od papira *Manufacture of pulp, paper and paper products*	127,7	134,6	145,3	151,7	150,4	149,0	160,4	151,7	169,9	153,3	171,6	156,5
22 Izdavačka i tiskarska djelatnost te umnožavanje snimljenih zapisa *Publishing, printing and reproduction of recorded media*	178,5	206,7	221,5	236,9	237,9	217,5	225,5	229,5	256,3	250,3	302,4	275,3
23 Proizvodnja koksa, naftnih derivata i nuklearnoga goriva *Manufacture of coke, refined petroleum products and nuclear fuel*	100,1	94,4	82,3	98,1	96,8	99,1	93,9	89,6	81,9	71,9	103,3	93,4
24 Proizvodnja kemikalija i kemijskih proizvoda *Manufacture of chemicals and chemical products*	99,0	97,1	90,8	71,7	78,3	95,5	105,6	92,1	97,8	91,6	95,1	87,4
25 Proizvodnja proizvoda od gume i plastike *Manufacture of rubber and plastic products*	128,1	146,3	142,6	149,5	127,9	169,6	156,6	135,7	156,6	145,6	156,8	133,2
26 Proizvodnja ostalih nemetalnih mineralnih proizvoda *Manufacture of other non-metallic mineral products*	133,6	141,6	156,3	179,1	169,9	176,0	168,5	181,2	182,7	170,8	173,5	170,8
27 Proizvodnja metala *Manufacture of basic metals*	123,9	129,7	134,4	128,3	134,4	132,0	152,3	139,0	146,5	126,1	136,7	135,5
28 Proizvodnja proizvoda od metala, osim strojeva i opreme *Manufacture of fabricated metal products, except machinery and equipment*	146,7	160,8	172,2	181,5	177,3	205,2	194,2	176,8	215,4	205,9	206,8	182,1
29 Proizvodnja strojeva i uređaja, d. n. *Manufacture of machinery and equipment n.e.c.*	151,4	178,2	226,2	234,4	276,8	222,1	241,5	242,0	253,3	230,5	252,4	210,1
30 Proizvodnja uredskih strojeva i računala *Manufacture of office machinery and computers*	55,7	73,0	53,2	33,9	50,1	41,0	145,7	90,2	69,0	69,9	63,7	45,6
31 Proizvodnja električnih strojeva i aparata, d. n. *Manufacture of electrical machinery and apparatus, n.e.c.*	142,5	164,8	152,9	166,0	127,3	155,8	188,7	172,5	183,2	180,2	184,4	120,8
32 Proizvodnja radiotelevizijskih i komunikacijskih aparata i opreme *Manufacture of radio, television and communication equipment and apparatus*	59,7	71,6	101,1	99,1	116,3	117,2	133,8	135,1	134,5	124,5	114,9	106,4
33 Proizvodnja medicinskih, preciznih i optičkih instrumenata te satova *Manufacture of medical, precision and optical instruments watches and clocks*	111,9	134,6	128,4	136,8	77,1	138,4	148,5	121,8	106,8	110,7	119,9	54,4
34 Proizvodnja motornih vozila, prikolica i poluprikolica *Manufacture of motor vehicles, trailers and semi-trailers*	183,6	199,2	238,6	248,6	180,5	231,0	275,2	281,4	291,9	258,2	250,3	210,2
35 Proizvodnja ostalih prijevoznih sredstava *Manufacture of other transport equipment*	144,6	150,2	146,2	129,3	152,5	142,7	157,1	154,5	158,2	144,3	135,8	138,7
36 Proizvodnja namještaja, prerađivačka industrija, d. n. *Manufacture of furniture; manufacturing, n.e.c.*	125,9	120,5	128,2	121,4	113,8	151,9	157,7	140,2	144,8	135,0	132,3	133,0
37 Reciklaža *Recycling*	178,3	204,0	243,6	272,1	271,3	273,6	183,9	259,9	363,2	314,9	342,7	292,5
E Opskrba električnom energijom, plinom i vodom *Electricity, gas and water supply*	114,7	113,5	115,2	112,9	105,3	108,7	117,7	109,0	105,2	106,5	118,7	116,7
40 Opskrba električnom energijom, plinom, parom i toplom vodom *Electricity, gas, steam and hot water supply*	119,2	117,9	120,3	111,6	105,8	110,0	125,8	114,4	108,0	107,2	119,3	116,8
41 Skupljanje, pročišćavanje i distribucija vode *Collection, purification and distribution of water*	90,6	89,4	88,4	118,8	101,8	100,9	72,0	80,2	91,3	105,7	118,7	119,7

4-3. INDEKSI FIZIČKOG OBUJMA INDUSTRIJSKE PROIZVODNJE ZA INDUSTRIJU UKUPNO I PO PODRUČJIMA I ODJELJCIMA NKD-a 2002.
INDICES INDUSTRIAL PRODUCTION VOLUME INDICES FOR TOTAL INDUSTRY AND ACCORDING TO NKD 2002. SECTIONS AND DIVISIONS

	2005. / Ø 2004.	2006. / Ø 2005.	I. – VIII. 2006. / I. – VIII. 2005.	I. – VIII. 2007. / I. – VIII. 2006.	2006. / Ø 2006.			2007. / Ø 2006.				
					VII.	VIII.	IX.	IV.	V.	VI.	VII.	VIII.
Industrija ukupno *Total industry*	105,1	104,5	104,1	107,0	104,6	101,1	103,7	103,4	112,5	105,0	113,5	103,9
C Rudarstvo i vađenje *Mining and quarrying*	97,0	110,3	108,1	105,1	107,9	102,1	107,5	105,2	108,4	98,8	97,9	103,3
11 Vađenje sirove nafte i zemnog plina; uslužne djelatnosti u vezi s vađenjem nafte i plina, osim istraživanja *Extraction of crude petroleum and natural gas; service activities incidental to oil and gas extraction, excluding surveying*	98,3	107,6	106,4	103,4	104,5	103,8	103,2	104,4	105,4	93,1	91,7	102,5
14 Vađenje ostalih ruda i kamena *Other mining and quarrying*	94,3	117,6	112,1	109,4	116,7	97,9	118,2	106,9	114,9	111,5	111,7	105,1
D Prerađivačka industrija *Manufacturing*	106,5	104,5	103,8	108,8	105,3	102,4	104,7	104,8	116,6	107,7	116,7	104,4
15 Proizvodnja hrane i pića *Manufacture of food products and beverages*	106,9	105,0	106,5	105,6	118,8	113,9	100,1	97,6	118,2	111,2	125,6	115,8
16 Proizvodnja duhanskih proizvoda *Manufacture of tobacco products*	95,4	92,3	87,8	110,7	102,4	108,8	87,7	103,7	137,8	107,5	112,0	100,0
17 Proizvodnja tekstila *Manufacture of textiles*	95,5	97,4	95,6	101,6	102,1	75,5	111,8	101,7	115,6	97,4	103,0	71,4
18 Proizvodnja odjeće; dorada i bojenje krzna *Manufacture of wearing apparel; dressing and dyeing of fur*	92,4	86,6	88,8	96,0	101,2	65,6	97,8	94,9	109,8	78,9	103,7	64,5
19 Štavljenje i obrada kože; proizvodnja kovčega i torba, ručnih torbica, sedlarskih i remenarskih proizvoda i obuće *Tanning and dressing of leather, manufacture of luggage, handbags, saddlery, harness and footwear*	91,3	129,8	125,2	119,2	106,8	77,7	114,7	98,4	122,9	103,8	115,6	111,8
20 Prerada drva, proizvodnja proizvoda od drva i pluta, osim namještaja; proizvodnja predmeta od slame i pletarskih materijala *Manufacture of wood and of products of wood and cork, except furniture; manufacture of articles of straw and plaiting materials*	105,3	106,7	104,9	110,6	97,0	74,6	101,3	112,0	119,1	101,2	100,5	84,4
21 Proizvodnja celuloze, papira i proizvoda od papira *Manufacture of pulp, paper and paper products*	105,4	108,0	107,3	110,5	104,4	103,5	102,5	104,4	116,9	105,5	118,1	107,7
22 Izdavačka i tiskarska djelatnost te umnožavanje snimljenih zapisa *Publishing, printing and reproduction of recorded media*	115,8	107,2	105,6	112,2	106,9	107,4	98,2	103,6	115,7	113,0	136,5	124,3
23 Proizvodnja koksa, naftnih derivata i nuklearnoga goriva *Manufacture of coke, refined petroleum products and nuclear fuel*	94,3	87,2	84,9	114,0	119,2	117,6	120,4	108,9	99,5	87,4	125,5	113,5
24 Proizvodnja kemikalija i kemijskih proizvoda *Manufacture of chemicals and chemical products*	98,1	93,5	90,8	104,9	79,0	86,2	105,2	101,4	107,7	100,9	104,8	96,3
25 Proizvodnja proizvoda od gume i plastike *Manufacture of rubber and plastic products*	114,2	97,5	95,0	101,6	104,8	89,6	118,9	95,1	109,8	102,1	109,9	93,4
26 Proizvodnja ostalih nemetalnih mineralnih proizvoda *Manufacture of other non-metallic mineral products*	105,9	110,4	110,5	107,4	114,6	108,7	112,6	115,9	116,9	109,3	111,0	109,3
27 Proizvodnja metala *Manufacture of basic metals*	104,7	103,6	105,4	101,6	95,4	100,0	98,2	103,4	109,0	93,8	101,7	100,8
28 Proizvodnja proizvoda od metala, osim strojeva i opreme *Manufacture of fabricated metal products, except machinery and equipment*	109,6	107,1	104,7	118,9	105,4	103,0	119,2	102,7	125,1	119,6	120,1	105,8
29 Proizvodnja strojeva i uređaja, d. n. *Manufacture of machinery and equipment n.e.c.*	117,7	126,9	134,4	104,6	103,6	122,4	98,2	107,0	112,0	101,9	111,6	92,9
30 Proizvodnja uredskih strojeva i računala *Manufacture of office machinery and computers*	131,0	72,8	68,7	166,8	63,7	94,2	77,1	169,7	129,7	131,4	119,9	85,7
31 Proizvodnja električnih strojeva i aparata, d. n. *Manufacture of electrical machinery and apparatus, n.e.c.*	115,7	92,8	89,4	113,8	108,5	83,2	101,9	112,8	119,8	117,8	120,6	79,0
32 Proizvodnja radiotelevizijskih i komunikacijskih aparata i opreme *Manufacture of radio, television and communication equipment and apparatus*	120,0	141,2	137,7	134,8	98,0	115,0	115,9	133,6	133,0	123,1	113,6	105,2
33 Proizvodnja medicinskih, preciznih i optičkih instrumenata te satova *Manufacture of medical, precision and optical instruments, watches and clocks*	120,3	95,3	100,0	85,1	106,6	60,1	107,8	94,9	83,2	86,2	93,4	42,4
34 Proizvodnja motornih vozila, prikolica i poluprikolica *Manufacture of motor vehicles, trailers and semi-trailers*	108,5	119,8	133,6	111,1	104,2	75,6	96,8	117,9	122,3	108,2	104,9	88,1
35 Proizvodnja ostalih prijevoznih sredstava *Manufacture of other transport equipment*	103,9	97,3	96,7	100,8	88,5	104,3	97,6	105,7	108,2	98,7	92,9	94,9
36 Proizvodnja namještaja, prerađivačka industrija, d. n. *Manufacture of furniture; manufacturing, n.e.c.*	95,8	106,4	102,1	114,0	94,7	88,7	118,4	109,3	112,9	105,3	103,2	103,7
37 Reciklaža *Recycling*	114,4	119,4	120,0	111,0	111,7	111,4	112,3	106,7	149,1	129,3	140,7	120,1
E Opskrba električnom energijom, plinom i vodom *Electricity, gas and water supply*	98,9	101,6	102,8	97,7	98,0	91,4	94,3	94,6	91,3	92,4	103,0	101,3
40 Opskrba električnom energijom, plinom, parom i toplom vodom *Electricity, gas, steam and hot water supply*	98,9	102,0	103,5	96,8	92,8	88,0	91,5	95,1	89,8	89,1	99,2	97,1
41 Skupljanje, pročišćavanje i distribucija vode *Collection, purification and distribution of water*	98,7	98,9	99,2	103,6	134,4	115,1	114,2	90,7	103,2	119,5	134,2	135,4

4.4. DESEZONIRANE VREMENSKE SERIJE INDEKSA FIZIČKOG OBUJMA INDUSTRIJSKE PROIZVODNJE I TREND-INDEKSI ZA INDUSTRIJU UKUPNO I PO PODRUČJIMA NKD-a 2002.
SEASONALLY ADJUSTED SERIES OF INDUSTRIAL PRODUCTION VOLUME INDICES AND TREND, FOR TOTAL INDUSTRY AND ACCORDING TO NKD 2002. SECTIONS

2000. = 100

	Industrija ukupno *Total Industry*			C Rudarstvo i vađenje *C Mining and quarrying*			D Prerađivačka industrija *D Manufacturing*			E Opskrba električnom energijom, plinom i vodom *E Electricity, gas and water supply*		
	izvorni indeksi *Original indices*	desezonirani indeksi *Seasonally adjusted indices*	trend-indeksi *Trend indices*	izvorni indeksi *Original indices*	desezonirani indeksi *Seasonally adjusted indices*	trend-indeksi *Trend indices*	izvorni indeksi *Original indices*	desezonirani indeksi *Seasonally adjusted indices*	trend-indeksi *Trend indices*	izvorni indeksi *Original indices*	desezonirani indeksi *Seasonally adjusted indices*	trend-indeksi *Trend indices*
2005. VIII.	121,9	125,7	127,3	116,8	114,4	115,4	124,3	128,3	130,2	108,6	113,3	113,3
IX.	133,4	128,4	127,6	118,8	114,5	114,9	138,7	132,0	130,4	104,5	110,6	112,3
X.	130,1	126,7	127,9	122,7	115,5	114,9	134,0	129,4	130,7	107,7	113,0	113,4
XI.	133,6	128,7	128,3	118,7	114,2	114,7	137,0	131,3	131,1	117,1	115,5	115,4
XII.	131,7	130,0	128,7	108,1	113,3	115,1	133,6	133,2	131,3	128,5	116,4	117,1
2006. I.	111,6	128,1	128,9	107,0	116,8	116,8	107,8	129,9	131,3	134,8	118,9	118,7
II.	119,3	130,3	129,1	106,2	119,9	118,8	118,9	132,4	131,4	125,8	119,2	118,8
III.	132,3	127,6	129,3	119,1	118,8	120,7	134,3	129,7	131,5	124,0	116,3	117,9
IV.	125,1	128,4	129,8	127,8	124,9	123,0	126,0	129,8	132,1	115,2	118,0	117,6
V.	138,4	130,9	130,7	129,5	124,5	125,2	143,6	133,4	133,1	108,5	116,7	117,0
VI.	133,2	130,4	131,7	124,6	127,9	127,3	138,5	133,0	134,5	103,1	115,0	116,2
VII.	138,5	133,4	133,0	136,4	131,9	128,7	142,5	135,9	136,0	112,9	116,5	114,7
VIII.	133,8	135,9	134,1	129,0	127,1	129,0	138,6	140,7	137,5	105,3	109,4	112,9
IX.	137,4	134,3	134,9	135,8	130,9	129,6	141,7	137,3	138,5	108,7	114,8	113,6
X.	141,1	135,8	135,7	136,7	129,9	130,5	146,2	139,5	139,5	108,9	114,0	114,2
XI.	142,7	137,5	136,5	135,1	132,2	131,7	147,8	141,7	140,5	113,7	112,7	112,8
XII.	135,7	137,4	137,1	129,0	133,7	133,2	138,1	141,7	141,2	122,0	110,4	110,6
2007. I.	121,7	136,6	137,6	125,6	136,8	134,1	119,9	140,3	142,0	123,2	107,4	107,8
II.	126,2	137,3	138,3	120,5	133,9	133,6	128,8	142,3	142,9	109,9	104,6	107,5
III.	144,2	141,0	139,1	134,6	133,6	132,2	149,3	146,3	144,0	117,7	111,7	110,2
IV.	136,9	138,7	139,7	132,9	130,2	130,5	141,8	143,8	144,7	109,0	111,5	112,5
V.	149,0	141,2	140,2	137,0	129,5	128,9	157,8	147,0	145,4	105,2	113,8	114,8
VI.	139,0	140,1	140,8	124,8	128,2	127,2	145,7	144,9	145,9	106,5	118,5	118,3
VII.	150,3	142,9	141,2	123,7	122,4	126,1	157,9	148,6	146,2	118,7	121,0	121,2
VIII.	137,6	140,0	141,6	130,5	128,8	126,5	141,3	143,8	146,5	116,7	122,9	122,9

INDEKSI FIZIČKOG OBUJMA INDUSTRIJSKE PROIZVODNJE UKUPNO I PO PODRUČJIMA NKD-a 2002. OD 2005. DO 2007.
INDUSTRIAL PRODUCTION VOLUME INDICES, TOTAL AND ACCORDING TO NKD 2002. SECTIONS, 2005 – 2007

Ukupno industrija
Total industry

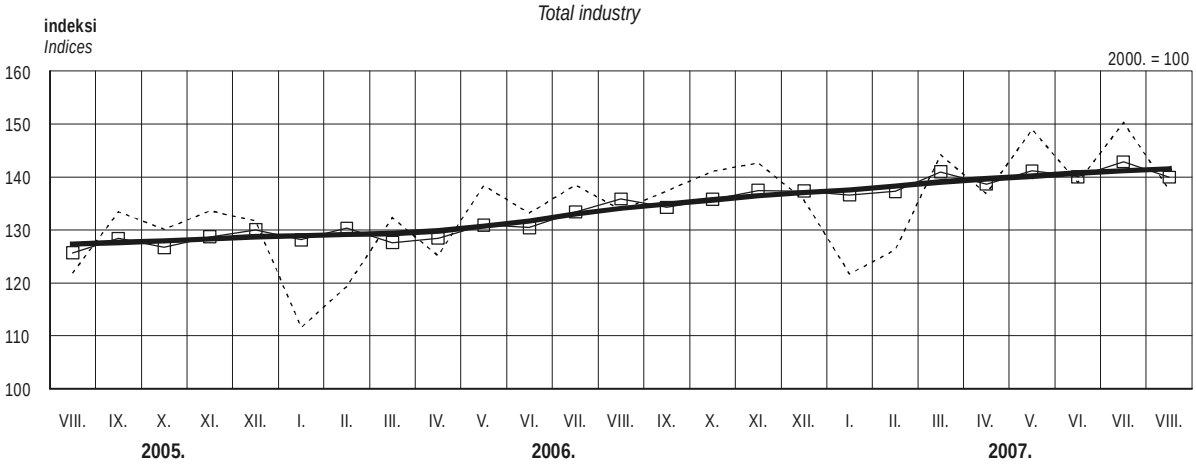

Područja NKD-a 2002. u 2006. i 2007.
NKD 2002. sections, 2006 and 2007

C Rudarstvo i vađenje
Mining and quarrying

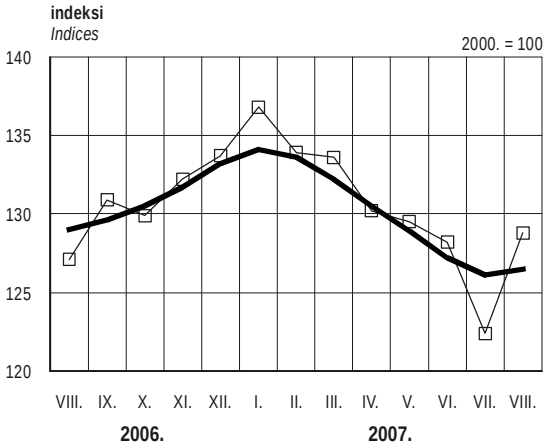

D Prerađivačka industrija
Manufacturing

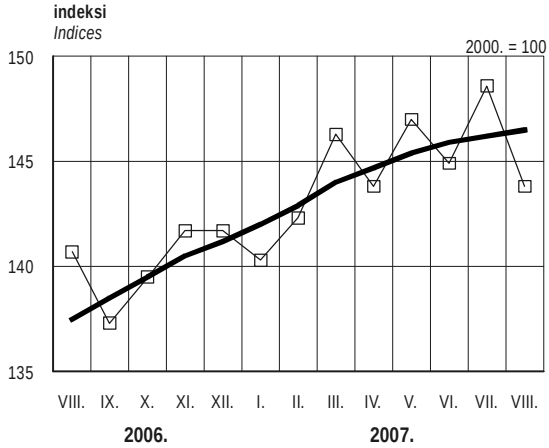

E Opskrba električnom energijom, plinom i vodom
Electricity, gas and water supply

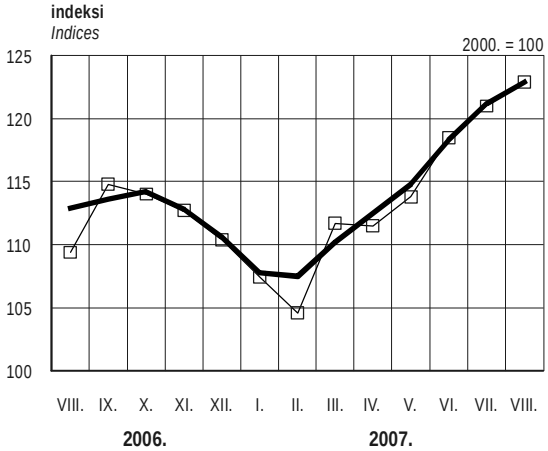

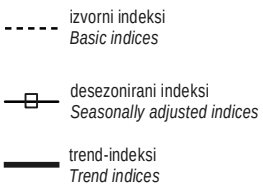

4-5. DESEZONIRANE VREMENSKE SERIJE INDEKSA FIZIČKOG OBUJMA INDUSTRIJSKE PROIZVODNJE I TREND PREMA GIG-u 2001.[1)]
SEASONALLY ADJUSTED SERIES OF INDUSTRIAL PRODUCTION VOLUME INDICES AND TREND, ACCORDING TO MIGs 2001.[1)]

2000. = 100

	Intermedijarni proizvodi (AI) *Intermediate goods (AI)*			Energija (AE) *Energy (AE)*			Kapitalni proizvodi (B) *Capital goods (B)*			Trajni proizvodi za široku potrošnju (CD) *Durable consumer goods (CD)*			Netrajni proizvodi za široku potrošnju (CN) *Non-durable consumer goods (CN)*		
	izvorni indeksi *Original indices*	desezo-nirani indeksi *Seasonally adjusted indices*	trend--indeksi *Trend indices*	izvorni indeksi *Original indices*	desezo-nirani indeksi *Seasonally adjusted indices*	trend--indeksi *Trend indices*	izvorni indeksi *Original indices*	desezo-nirani indeksi *Seasonally adjusted indices*	trend--indeksi *Trend indices*	izvorni indeksi *Original indices*	desezo-nirani indeksi *Seasonally adjusted indices*	trend--indeksi *Trend indices*	izvorni indeksi *Original indices*	desezo-nirani indeksi *Seasonally adjusted indices*	trend--indeksi *Trend indices*
2005. VIII.	124,4	129,5	128,6	104,0	105,7	106,0	136,9	145,6	153,6	86,1	107,6	112,4	125,9	127,3	127,8
IX.	145,8	131,3	129,2	101,7	105,3	105,9	161,1	155,4	156,0	115,6	110,7	112,4	135,8	131,5	128,0
X.	141,5	130,6	129,8	103,9	106,7	106,8	163,7	158,8	158,7	116,2	110,7	112,8	125,9	124,0	128,1
XI.	135,8	131,0	130,3	110,2	108,1	107,8	167,2	160,6	160,9	120,2	112,4	113,3	137,5	130,3	128,4
XII.	116,0	130,0	130,8	118,1	108,1	108,3	177,3	169,4	162,0	110,6	114,0	113,8	137,4	130,5	128,6
2006. I.	103,4	132,0	131,3	119,1	108,6	108,8	128,0	149,4	162,4	104,0	111,7	114,3	106,8	127,1	128,6
II.	113,8	129,5	131,9	111,8	109,6	108,8	157,0	168,1	163,6	116,5	117,7	114,7	113,9	130,5	128,5
III.	139,6	130,7	132,7	112,0	107,1	108,3	165,5	156,9	165,3	116,9	108,2	115,1	127,9	126,9	128,5
IV.	135,9	133,3	133,8	106,3	109,0	108,1	158,8	161,1	168,0	113,1	111,8	116,1	116,7	127,0	128,5
V.	148,4	134,6	134,9	100,1	106,9	107,5	184,6	174,0	172,0	122,4	114,6	117,8	138,6	129,0	128,8
VI.	141,8	136,4	136,0	95,9	106,6	107,9	176,7	171,9	176,1	121,3	118,8	119,8	134,4	126,2	129,2
VII.	138,4	135,2	137,1	109,9	111,3	109,0	175,8	179,9	180,3	115,0	119,2	122,0	143,7	131,2	129,8
VIII.	134,9	138,8	138,2	104,9	106,5	108,8	188,6	194,2	183,4	102,3	121,8	124,6	133,3	131,5	130,5
IX.	151,0	138,7	139,2	107,1	110,3	108,5	184,3	181,7	184,5	136,3	133,1	127,1	128,2	127,7	131,1
X.	153,0	139,8	140,2	103,8	106,6	108,0	180,9	172,9	185,6	134,9	127,5	129,0	140,2	134,3	131,8
XI.	145,9	140,8	141,1	110,0	107,8	107,3	192,2	185,6	188,8	137,4	129,5	130,8	142,3	134,1	132,5
XII.	124,2	142,2	141,9	115,8	106,0	106,7	204,9	203,1	192,3	121,4	128,7	132,7	132,4	131,9	132,9
2007. I.	113,1	140,2	142,7	116,4	106,1	105,5	170,0	188,3	194,1	128,5	134,3	135,0	112,4	131,5	133,5
II.	128,7	143,9	143,6	104,4	102,8	105,1	185,9	197,0	195,3	136,2	137,2	137,4	115,7	133,0	134,3
III.	153,2	145,5	144,4	112,3	107,6	106,8	204,4	198,9	195,9	156,8	149,5	139,1	134,8	136,7	135,3
IV.	150,1	144,7	144,9	105,7	108,5	108,7	192,0	191,1	195,6	145,1	141,9	139,7	126,1	134,7	136,3
V.	158,9	144,9	145,3	102,8	109,6	109,6	207,7	197,1	195,2	143,4	135,7	139,7	150,2	139,2	137,3
VI.	145,2	144,5	145,7	99,7	110,3	110,5	194,8	196,3	194,2	132,5	133,9	140,0	139,7	137,7	138,2
VII.	150,7	145,6	146,1	110,1	111,2	111,3	194,4	195,3	191,7	133,4	135,9	141,1	159,7	141,5	139,0
VIII.	138,9	144,0	146,7	110,6	112,1	111,9	170,3	176,0	189,1	126,9	146,3	142,7	140,9	139,0	139,7

1) Serije GIG-a preračunane su na GIG 2001. jer je u 2006. primijenjena nova definicija GIG-a 2001; vidi Metodološka objašnjenja.

1) MIG series were recalculated to MIG 2001, due to applied new definitions of MIG 2001 in 2006, see Notes on Methodology.

INDEKSI FIZIČKOG OBUJMA INDUSTRIJSKE PROIZVODNJE PREMA GIG-u 2001. U 2006. I 2007.
INDUSTRIAL PRODUCTION VOLUME INDICES, ACCORDING TO MIGs 2001., 2006 AND 2007

Intermedijarni proizvodi
Intermediate goods

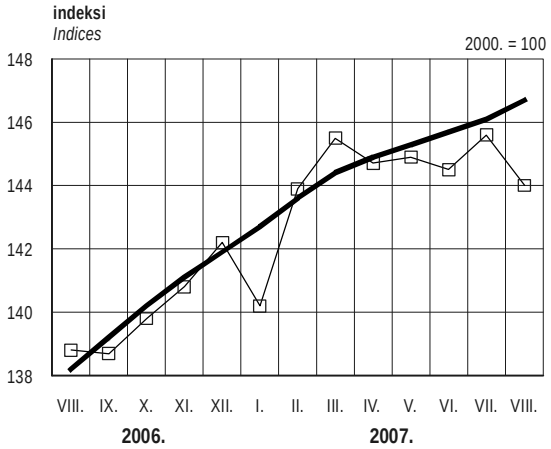

Energija
Energy

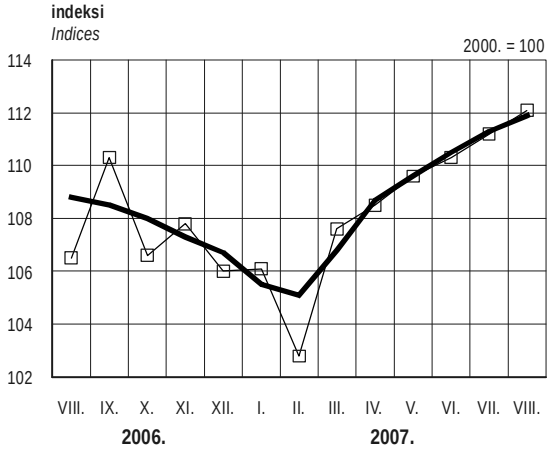

Kapitalni proizvodi
Capital goods

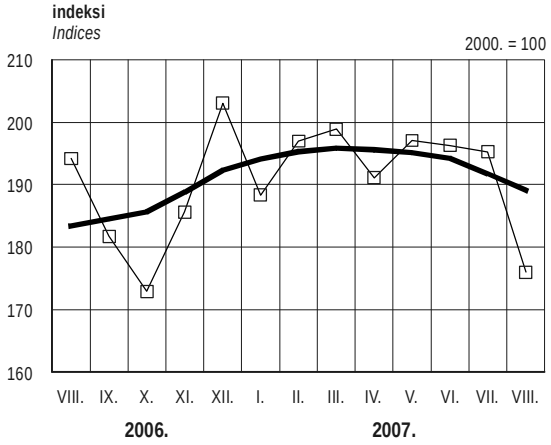

Trajni proizvodi za široku potrošnju
Durable consumer goods

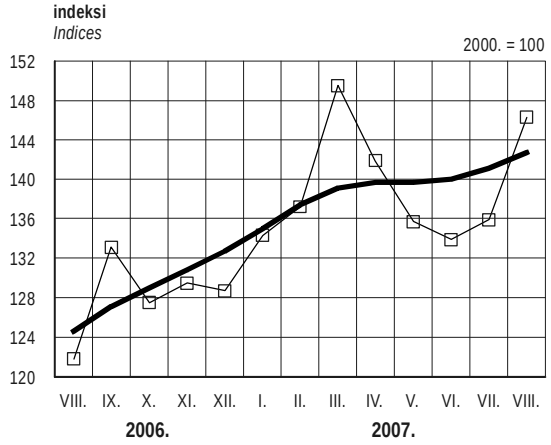

Netrajni proizvodi za široku potrošnju
Non-durable consumer goods

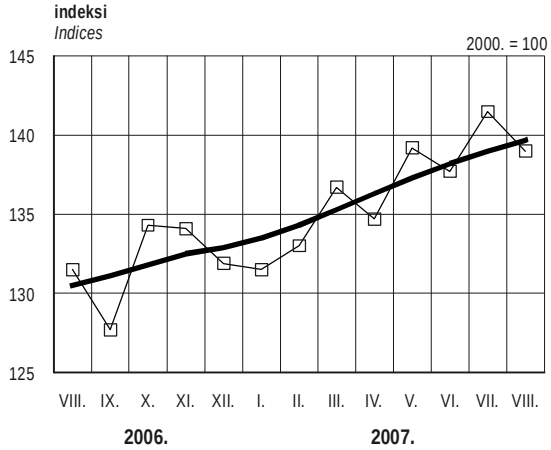

desezonirani indeksi
Seasonally adjusted indices

trend-indeksi
Trend indices

5-1. AKTIVNO STANOVNIŠTVO U REPUBLICI HRVATSKOJ PREMA PODACIMA ANKETE O RADNOJ SNAZI[1)]
ACTIVE POPULATION (LABOUR FORCE) IN REPUBLIC OF CROATIA, BY RESULTS OF THE LABOUR FORCE SURVEY[1)]

u tis.
'000

	Aktivno stanovništvo *Labour force*					
	ukupno *Total*	zaposleni *Persons in employment*				nezaposleni *Unemployed persons*
		ukupno *Total*	zaposlenici *Employees*	samozaposleni *Self-employed persons*	pomažući članovi *Unpaid family workers*	
2002. I. – VI.	1 794	1 521	1 154	294	72	273
VII. – XII.	1 792	1 534	1 179	286	69	259
2003. I. – VI.	1 791	1 538	1 162	313	62	253
VII. – XII.	1 793	1 535	1 166	314	55	259
2004. I. – VI.	1 836	1 583	1 201	331	51	253
VII. – XII.	1 789	1 542	1 189	319	34	246
2005. I. – VI.	1 802	1 566	1 169	356	41	236
VII. – XII.	1 802	1 580	1 194	352	34	222
2006. I. – VI.	1 755	1 548	1 191	321	37	206
VII. – XII.	1 815	1 624	1 253	337	34	191
2007. I. – III.	1 760	1 563	1 232	298	33	197

1) Anketa je provedena prema definicijama Međunarodne organizacije rada (MOR); vidi Metodološka objašnjenja.

1) This Survey has been conducted according to the definitions of the International Labour Organization (ILO); See the Notes on Methodology.

5-2. ZAPOSLENI PREMA SEKTORIMA DJELATNOSTI
PERSONS IN EMPLOYMENT, BY SECTOR OF ACTIVITY

u tis.
'000

	Ukupno *Total*	Poljoprivredne djelatnosti *Agriculture*	Nepoljoprivredne djelatnosti *Industry*	Uslužne djelatnosti *Services*
2002. I. – VI.	1 521	236	454	831
VII. – XII.	1 534	229	453	850
2003. I. – VI.	1 538	259	465	813
VII. – XII.	1 535	258	448	827
2004. I. – VI.	1 583	268	469	845
VII. – XII.	1 542	245	463	834
2005. I. – VI.	1 566	271	446	848
VII. – XII.	1 580	273	455	852
2006. I. – VI.	1 548	228	468	852
VII. – XII.	1 624	224	462	938
2007. I. – III.	1 563	197	494	871

5-3. POKAZATELJI AKTIVNOSTI STANOVNIŠTVA PREMA DOBI
INDICATORS OF ACTIVITY, BY AGE GROUPS

	Stopa aktivnosti *Activity rate*					Stopa zaposlenosti *Employment population ratio*					Stopa nezaposlenosti[1)] *Unemployment rate[1)]*			
	ukupno *Total*	15 – 24	25 – 49	50 – 64	65+	ukupno *Total*	15 – 24	25 – 49	50 – 64	65+	ukupno *Total*	15 – 24	25 – 49	50 – 64
2002. I. – VI.	50,9	37,6	83,5	40,6	6,9	43,1	23,8	72,1	37,0	6,8	15,2	36,6	13,7	8,8
VII. – XII.	50,9	39,9	83,3	43,0	5,8	43,5	26,2	72,6	39,3	5,8	14,4	34,4	12,9	8,5
2003. I. – VI.	50,3	37,8	82,7	43,0	7,0	43,2	24,3	72,5	39,2	7,0	14,1	35,9	12,4	8,8
VII. – XII.	50,2	38,4	83,2	44,2	6,9	43,0	24,7	72,6	40,2	6,9	14,4	35,8	12,8	9,0
2004. I. – VI.	51,1	39,5	83,7	46,0	7,6	44,0	26,5	73,1	42,1	7,5	13,8	32,9	12,7	8,4
VII. – XII.	49,9	38,5	83,3	46,6	6,5	43,0	25,5	72,7	42,8	6,4	13,8	33,8	12,7	8,1
2005. I. – VI.	49,9	37,2	84,0	47,4	7,8	43,3	24,9	74,3	43,0	7,7	13,1	33,1	11,6	9,4
VII. – XII.	49,2	38,2	83,2	48,2	6,3	43,2	26,0	74,2	44,3	6,3	12,3	32,0	10,9	8,1
2006. I. – VI.	48,3	32,8	81,8	49,3	6,5	42,6	23,4	72,8	45,3	6,5	11,8	28,7	11,0	8,2
VII. – XII.	49,8	38,0	83,7	48,5	7,2	44,5	27,0	76,1	45,0	7,2	10,5	29,0	9,0	7,3
2007. I. – III.	48,2	35,7	83,1	48,5	4,5	42,8	26,4	74,6	44,6	4,4	11,2	26,1	10,3	8,0

1) Stopa nezaposlenosti prema Anketi o radnoj snazi relevantan je međunarodno usporediv pokazatelj nezaposlenosti u nekoj zemlji.

1) The unemployment rate obtained from the results of the Labour Force Survey is a relevant internationally comparable indicator of unemployment in a country.

5-4. AKTIVNO STANOVNIŠTVO U REPUBLICI HRVATSKOJ PREMA ADMINISTRATIVNIM IZVORIMA PO SPOLU
ACTIVE POPULATION (LABOUR FORCE) IN REPUBLIC OF CROATIA ACCORDING TO ADMINISTRATIVE SOURCES, BY SEX

	Ø 2006.		VII. 2007.		VIII. 2007.		
	ukupno *Total*	žene *Women*	ukupno *Total*	žene *Women*	ukupno *Total*	žene *Women*	
Aktivno stanovništvo	1 759 492	836 595	1 756 710	835 215	1 753 858	833 828	*Active population (labour force)*
Ukupno zaposleni	1 467 876	661 498	1 510 942	684 436	1 511 007	684 178	*Total persons in employment*
Zaposleni u pravnim osobama[1)]	1 160 321	521 918	1 196 097	541 431	1 196 510	541 417	*Persons in paid employment in legal entities[1)]*
Zaposleni u obrtu i slobodnim profesijama[2)]	262 690	118 366	274 244	124 027	274 135	123 936	*Persons in employment in crafts and trades and free-lances[2)]*
Osiguranici poljoprivrednici[2)]	44 865	21 214	40 601	18 978	40 362	18 825	*Insured persons private farmers[2)]*
Nezaposleni[3)]	291 616	175 097	245 768	150 779	242 851	149 650	*Unemployed persons[3)]*
Stopa registrirane nezaposlenosti, %[4)]	16,6	20,9	14,0	18,1	13,8	17,9	*Unemployment rate, %[4)]*

1) Podaci za srpanj i kolovoz 2007. su privremeni.
2) Podaci su preuzeti iz evidencije aktivnih osiguranika Hrvatskog zavoda za mirovinsko osiguranje.
3) Podaci su preuzeti od Hrvatskog zavoda za zapošljavanje.
4) Stopa registrirane nezaposlenosti izračunana je kao odnos nezaposlenih prema ukupnome aktivnom stanovništvu.

1) Data for July and August 2007 are provisional.
2) Data taken from the records of active insured persons kept at the Croatian Institute for Pension Insurance.
3) Data taken from the Croatian Employment Service.
4) The registreted unemployment rate is calculated as a ratio of unemployed persons and total active population (labour force).

5-5. STRUKTURA UKUPNO ZAPOSLENIH U REPUBLICI HRVATSKOJ PREMA ADMINISTRATIVNIM IZVORIMA PO SPOLU
COMPOSITION OF TOTAL PERSONS IN EMPLOYMENT IN REPUBLIC OF CROATIA ACCORDING TO ADMINISTRATIVE SOURCES, BY SEX

	Ø 2006.		VII. 2007.		VIII. 2007.		
	ukupno *Total*	žene *Women*	ukupno *Total*	žene *Women*	ukupno *Total*	žene *Women*	
Ukupno zaposleni, %	100,0	100,0	100,0	100,0	100,0	100,0	*Total persons in employment, %*
Zaposleni u pravnim osobama[1)]	79,0	78,9	79,2	79,1	79,2	79,1	*Persons in paid employment in legal entities[1)]*
Zaposleni u obrtu i slobodnim profesijama[2)]	17,9	17,9	18,1	18,1	18,1	18,1	*Persons in employment in crafts and trades and free-lances[2)]*
Osiguranici poljoprivrednici[2)]	3,1	3,2	2,7	2,8	2,7	2,8	*Insured persons private farmers[2)]*

1) Podaci za srpanj i kolovoz 2007. su privremeni.
2) Podaci su preuzeti iz evidencije aktivnih osiguranika Hrvatskog zavoda za mirovinsko osiguranje.

1) Data for July and August 2007 are provisional.
2) Data taken from the records of active insured persons kept at the Croatian Institute for Pension Insurance.

5-6. ZAPOSLENI U PRAVNIM OSOBAMA I PROSJEČNA MJESEČNA ISPLAĆENA NETO I BRUTO PLAĆA PO ZAPOSLENOME
PERSONS IN PAID EMPLOYMENT IN LEGAL ENTITIES, AVERAGE MONTHLY PAID OFF NET AND GROSS EARNING PER PERSON IN PAID EMPLOYMENT

	Zaposleni *Persons in paid employment*		Isplaćena neto plaća po zaposlenome *Paid off net earning per person in paid employment*			Bruto plaća po zaposlenome *Gross earning per person in paid employment*		
	ukupno, tis. *Total, '000*	indeksi/*Indices*, Ø 2006. = 100	iznos, kune *Amount, kuna*	indeksi/*Indices*, Ø 2006. = 100		iznos, kune *Amount, kuna*	indeksi/*Indices*, Ø 2006. = 100	
				nominalni *Nominal*	realni *Real*		nominalni *Nominal*	realni *Real*
2005. I.	1 087	93,7	4 236	92,0	96,5	6 013	90,6	95,1
II.	1 096	94,5	4 193	91,1	94,6	5 965	89,9	93,4
III.	1 099	94,8	4 390	95,4	98,4	6 280	94,7	97,6
IV.	1 104	95,1	4 287	93,1	96,2	6 112	92,1	95,1
V.	1 113	95,9	4 436	96,4	99,6	6 358	95,8	99,0
VI.	1 122	96,7	4 432	96,3	99,6	6 348	95,7	99,0
VII.	1 128	97,2	4 352	94,5	98,0	6 199	93,4	96,9
VIII.	1 129	97,3	4 417	96,0	99,5	6 306	95,1	98,5
IX.	1 125	97,0	4 352	94,5	97,4	6 202	93,5	96,4
X.	1 123	96,8	4 339	94,3	96,5	6 184	93,2	95,4
XI.	1 119	96,4	4 595	99,8	101,9	6 588	99,3	101,4
XII.	1 112	95,9	4 473	97,2	98,8	6 409	96,6	98,2
2006. I.	1 106	95,3	4 458	96,8	97,8	6 386	96,3	97,3
II.	1 139	98,2	4 405	95,7	95,9	6 326	95,4	95,6
III.	1 144	98,6	4 602	100,0	100,1	6 650	100,2	100,3
IV.	1 152	99,3	4 494	97,6	97,4	6 459	97,4	97,2
V.	1 162	100,1	4 686	101,8	101,1	6 780	102,2	101,5
VI.	1 172	101,0	4 640	100,8	100,2	6 684	100,8	100,2
VII.	1 179	101,6	4 557	99,0	99,3	6 550	98,7	99,0
VIII.	1 181	101,7	4 633	100,7	100,9	6 672	100,6	100,8
IX.	1 178	101,5	4 542	98,7	98,9	6 530	98,4	98,6
X.	1 174	101,2	4 585	99,6	99,9	6 593	99,4	99,7
XI.	1 172	101,0	4 883	106,1	105,7	7 097	107,0	106,6
XII.	1 166	100,4	4 735	102,9	102,5	6 864	103,5	103,1
2007. I.	1 159	99,9	4 739	103,0	102,1	6 850	103,3	102,4
II.[1)]	1 157	99,7	4 649	101,0	100,0	6 739	101,6	100,6
III.[1)]	1 162	100,1	4 788	104,0	102,3	6 973	105,1	103,4
IV.[1)]	1 169	100,7	4 750	103,2	100,8	6 901	104,0	101,6
V.[1)]	1 179	101,6	4 875	105,9	102,9	7 102	107,1	104,0
VI.[1)]	1 188	102,4	4 848	105,3	102,8	7 065	106,5	103,9
VII.[1)]	1 196	103,1	4 855	105,5	103,6	7 067	106,5	104,7

1) Privremeni podaci – odnose se samo na podatke o zaposlenima.
1) Provisional data – relating only to the dana on persons in paid employment.

5-7. ZAPOSLENI U OBRTU I U DJELATNOSTIMA SLOBODNIH PROFESIJA PREMA SPOLU I NKD-u 2002.
PERSONS IN EMPLOYMENT IN CRAFTS AND TRADES AND FREE-LANCES, BY SEX AND ACCORDING TO NKD 2002.

	Zaposleni u obrtu i u djelatnostima slobodnih profesija *Persons in employment in crafts and trades and free-lances*				Zaposleni u obrtu *Persons in employment in crafts*				Zaposleni u djelatnostima slobodnih profesija *Persons in employment in free-lances*			
	VII. 2007.		VIII. 2007.		VII. 2007.		VIII. 2007.		VII. 2007.		VIII. 2007.	
	ukupno *Total*	žene *Women*	ukupno *Total*	žene *Women*	ukupno *Total*	žene *Women*	ukupno *Total*	žene *Women*	ukupno *Total*	žene *Women*	ukupno *Total*	žene *Women*
Ukupno *Total*	274 244	124 027	274 135	123 936	258 945	115 491	258 831	115 366	15 299	8 536	15 304	8 570
A Poljoprivreda, lov i šumarstvo *Agriculture, hunting and forestry*	4 851	1 813	4 866	1 830	4 851	1 813	4 866	1 830	-	-	-	-
B Ribarstvo *Fishing*	3 090	451	3 083	455	3 090	451	3 083	455	-	-	-	-
C Rudarstvo i vađenje *Mining and quarrying*	440	132	445	137	440	132	445	137	-	-	-	-
D Prerađivačka industrija *Manufacturing*	44 527	16 953	44 512	16 937	44 527	16 953	44 512	16 937	-	-	-	-
E Opskrba električnom energijom, plinom i vodom *Electricity, gas and water supply*	-	-	-	-	-	-	-	-	-	-	-	-
F Građevinarstvo *Construction*	39 053	4 090	39 026	4 074	39 053	4 090	39 026	4 074	-	-	-	-
G Trgovina na veliko i na malo; popravak motornih vozila i motocikla te predmeta za osobnu uporabu i kućanstvo *Wholesale and retail trade; repair of motor vehicles, motorcycles and personal and household goods*	48 812	26 331	48 762	26 06	48 386	25 928	48 336	25 903	426	403	426	403
H Hoteli i restorani *Hotels and restaurants*	47 126	25 134	47 075	25 063	47 126	25 134	47 075	25 063	-	-	-	-
I Prijevoz, skladištenje i veze *Transport, storage and communication*	17 878	2 640	17 902	2 642	17 878	2 640	17 902	2 642	-	-	-	-
J Financijsko posredovanje *Financial intermediation*	1 620	1 035	1 623	1 035	1 254	891	1 257	891	366	144	366	144
K Poslovanje nekretninama, iznajmljivanje i poslovne usluge *Real estate, renting and business activities*	23 461	12 236	23 442	12 227	19 827	10 874	19 806	10 860	3 634	1 362	3 636	1 367
L Javna uprava i obrana; obvezno socijalno osiguranje *Public administration and defence; compulsory social security*	379	8	357	7	13	5	12	4	366	3	345	3
M Obrazovanje *Education*	496	114	501	114	496	114	501	114	-	-	-	-
N Zdravstvena zaštita i socijalna skrb *Health and social work*	12 665	10 019	12 658	10 002	6 582	5 906	6 578	5 889	6 083	4 113	6 080	4 113
O Ostale društvene, socijalne i osobne uslužne djelatnosti *Other community, social and personal service activities*	17 511	12 614	17 569	12 654	14 507	11 490	14 566	11 529	3 004	1 124	3 003	1 125
P Djelatnosti kućanstava *Activities of households*	9 105	8 473	9 101	8 460	8 926	8 321	8 922	8 308	179	152	179	152
Q Izvanteritorijalne organizacije i tijela *Extra-territorial organizations and bodies*	-	-	-	-	-	-	-	-	-	-	-	-
Nerazvrstani prema djelatnosti *Not classified by activity*	3 230	1 984	3 213	1 993	1 989	749	1 944	730	1 241	1 235	1 269	1 263

5-8. PROSJEČNA MJESEČNA ISPLAĆENA NETO I BRUTO PLAĆA PO ZAPOSLENOME U PRAVNIM OSOBAMA PREMA NKD-u 2002. ZA RAZDOBLJE OD SVIBNJA DO SRPNJA 2007.
AVERAGE MONTHLY PAID OFF NET AND GROSS EARNING PER PERSON IN PAID EMPLOYMENT IN LEGAL ENTITIES, ACCORDING TO NKD 2002. FOR THE PERIOD MAY – JULY 2007

u kunama
Kuna

	Neto/*Net* V. – VII. 2007.	Bruto/*Gross* V. – VII. 2007.	
Ukupno	4 859	7 078	*Total*
A Poljoprivreda, lov i šumarstvo	4 599	6 434	*A Agriculture, hunting and forestry*
B Ribarstvo	3 928	5 466	*B Fishing*
C Rudarstvo i vađenje	5 464	8 202	*C Mining and quarrying*
D Prerađivačka industrija	4 391	6 344	*D Manufacturing*
E Opskrba električnom energijom, plinom i vodom	5 604	8 053	*E Electricity, gas and water supply*
F Građevinarstvo	4 364	6 246	*F Construction*
G Trgovina na veliko i na malo; popravak motornih vozila i motocikla te predmeta za osobnu uporabu i kućanstvo	4 182	6 078	*G Wholesale and retail trade; repair of motor vehicles, motorcycles and personal and household goods*
H Hoteli i restorani	4 269	6 167	*H Hotels and restaurants*
I Prijevoz, skladištenje i veze	5 696	8 341	*I Transport, storage and communication*
J Financijsko posredovanje	6 662	10 284	*J Financial intermediation*
K Poslovanje nekretninama, iznajmljivanje i poslovne usluge	5 079	7 709	*K Real estate, renting and business activities*
L Javna uprava i obrana; obvezno socijalno osiguranje	5 345	7 650	*L Public administration and defence; compulsory social security*
M Obrazovanje	4 782	6 890	*M Education*
N Zdravstvena zaštita i socijalna skrb	5 623	8 330	*N Health and social work*
O Ostale društvene, socijalne i osobne uslužne djelatnosti	5 274	7 765	*O Other community, social and personal service activities*
P Djelatnosti kućanstava	-	-	*P Activities of households*
Q Izvanteritorijalne organizacije i tijela	-	-	*Q Extra-territorial organizations and bodies*

5-9. PROSJEČNA MJESEČNA ISPLAĆENA NETO PLAĆA PO ZAPOSLENOME U PRAVNIM OSOBAMA PREMA NKD-u 2002.
AVERAGE MONTHLY PAID OFF NET EARNING PER PERSON IN PAID EMPLOYMENT IN LEGAL ENTITIES, ACCORDING TO NKD 2002.

u kunama
Kuna

	Ø 2005.	Ø 2006.	Ø I. – VII.		2006.			2007.				
			2006.	2007.	V.	VI.	VII.	IV.	V.	VI.	VII.	
Ukupno	4 376	4 603	4 550	4 787	4 686	4 640	4 557	4 750	4 875	4 848	4 855	*Total*
A Poljoprivreda, lov i šumarstvo	3 715	4 108	4 062	4 388	4 670	3 929	4 158	4 150	5 121	4 205	4 476	*A Agriculture, hunting and forestry*
01 Poljoprivreda, lov i usluge povezane s njima	3 471	3 593	3 507	3 703	3 546	3 481	3 851	3 629	3 686	3 807	4 050	*01 Agriculture, hunting and related service activities*
02 Šumarstvo, sječa drva i usluge povezane s njima	4 005	4 815	4 826	5 313	6 256	4 545	4 575	4 843	7 073	4 740	5 043	*02 Forestry, logging and related service activities*
B Ribarstvo	3 350	3 642	3 542	3 863	3 690	3 753	3 877	3 876	3 929	3 962	3 890	*B Fishing*
05 Ribarstvo, uzgoj riba i usluge povezane s njima	3 350	3 642	3 542	3 863	3 690	3 753	3 877	3 876	3 929	3 962	3 890	*05 Fishing, fish farming and related service activities*
C Rudarstvo i vađenje	4 973	5 309	5 151	5 386	5 400	5 354	5 144	5 483	5 693	5 567	5 153	*C Mining and quarrying*
11 Vađenje sirove nafte i zemnog plina; uslužne djelatnosti u vezi s vađenjem nafte i plina, osim istraživanja	5 673	6 152	5 923	6 235	6 249	6 190	5 845	6 283	6 811	6 538	6 184	*11 Extraction of crude petroleum and natural gas; service activities incidental to oil and extraction, excluding surveying*
14 Vađenje ostalih ruda i kamena	3 672	3 941	3 861	4 045	4 013	4 016	4 016	4 158	4 014	4 038	3 820	*14 Other mining and quarrying*
D Prerađivačka industrija	3 934	4 189	4 122	4 325	4 248	4 244	4 145	4 245	4 386	4 395	4 392	*D Manufacturing*
15 Proizvodnja hrane i pića	4 383	4 517	4 462	4 615	4 646	4 591	4 501	4 459	4 767	4 714	4 674	*15 Manufacture of food products and beverages*
16 Proizvodnja duhanskih proizvoda	6 075	6 411	6 247	6 169	6 462	5 891	6 344	5 991	6 499	5 923	5 926	*16 Manufacture of tobacco products*
17 Proizvodnja tekstila	2 691	2 825	2 804	2 859	2 821	2 841	2 843	2 842	2 903	2 919	2 868	*17 Manufacture of textiles*
18 Proizvodnja odjeće; dorada i bojenje krzna	2 326	2 405	2 381	2 517	2 436	2 428	2 416	2 439	2 564	2 523	2 556	*18 Manufacture of wearing apparel; dressing and dyeing of fur*
19 Štavljenje i obrada kože; proizvodnja kovčega i torba, ručnih torbica, sedlarskih i remenarskih proizvoda i obuće	2 212	2 377	2 350	2 499	2 449	2 407	2 357	2 435	2 541	2 492	2 575	*19 Tanning and dressing of leather; manufacture of luggage, hand-bags, saddlery, harness and footwear*
20 Prerada drva, proizvodnja proizvoda od drva i pluta, osim namještaja; proizvodnja predmeta od slame i pletarskih materijala	2 643	2 812	2 801	2 860	2 899	2 879	2 847	2 817	2 929	2 822	2 895	*20 Manufacture of wood and of products of wood and cork, except furniture; manufacture of articles of straw and plaiting materials*
21 Proizvodnja celuloze, papira i proizvoda od papira	3 565	3 785	3 717	3 932	3 937	3 797	3 755	3 897	4 087	3 976	3 936	*21 Manufacture of pulp, paper and paper products*
22 Izdavačka i tiskarska djelatnost te umnožavanje snimljenih zapisa	5 080	5 268	5 174	5 374	5 294	5 259	5 246	5 370	5 423	5 456	5 441	*22 Publishing, printing and reproduction of recorded media*
23 Proizvodnja koksa, naftnih derivata i nuklearnoga goriva	6 047	6 577	6 332	6 942	6 748	6 620	6 395	7 205	7 228	7 746	7 013	*23 Manufacture of coke, refined petroleum products and nuclear fuel*
24 Proizvodnja kemikalija i kemijskih proizvoda	5 292	5 695	5 663	5 823	5 872	5 506	5 557	5 679	5 453	5 740	5 981	*24 Manufacture of chemicals and chemical products*
25 Proizvodnja proizvoda od gume i plastike	3 384	3 591	3 529	3 748	3 591	3 690	3 564	3 711	3 838	3 825	3 856	*25 Manufacture of rubber and plastic products*
26 Proizvodnja ostalih nemetalnih mineralnih proizvoda	4 269	4 512	4 467	4 790	4 645	4 519	4 363	4 903	4 916	4 931	4 851	*26 Manufacture of other non-metallic mineral products*
27 Proizvodnja metala	3 225	3 600	3 527	3 889	3 588	3 626	3 531	3 815	3 908	3 889	4 219	*27 Manufacture of basic metals*
28 Proizvodnja proizvoda od metala, osim strojeva i opreme	3 436	3 659	3 602	3 838	3 723	3 673	3 625	3 793	3 917	3 885	3 875	*28 Manufacture of fabricated metal products, except machinery and equipment*
29 Proizvodnja strojeva i uređaja, d. n.	3 857	4 181	4 134	4 358	4 248	4 285	4 286	4 247	4 430	4 484	4 389	*29 Manufacture of machinery and equipment, n.e.c.*
30 Proizvodnja uredskih strojeva i računala	5 612	6 340	6 430	6 310	6 062	8 118	6 441	6 285	6 236	6 396	6 396	*30 Manufacture of office machinery and computers*

5-9. PROSJEČNA MJESEČNA ISPLAĆENA NETO PLAĆA PO ZAPOSLENOME U PRAVNIM OSOBAMA PREMA NKD-u 2002.
AVERAGE MONTHLY PAID OFF NET EARNING PER PERSON IN PAID EMPLOYMENT IN LEGAL ENTITIES, ACCORDING TO NKD 2002.

(nastavak) u kunama
(continued) *Kuna*

	Ø 2005.	Ø 2006.	Ø I. – VII.		2006.			2007.				
			2006.	2007.	V.	VI.	VII.	IV.	V.	VI.	VII.	
31 Proizvodnja električnih strojeva i aparata, d. n.	5 148	5 733	5 483	5 762	5 650	5 948	5 802	5 738	5 850	6 024	5 985	*31 Manufacture of electrical machinery and apparatus n.e.c.*
32 Proizvodnja radiotelevizijskih i komunikacijskih aparata i opreme	5 679	5 912	5 997	5 372	5 672	5 642	5 745	4 884	4 620	5 110	5 312	*32 Manufacture of radio, television and communication equipment and apparatus*
33 Proizvodnja medicinskih, preciznih i optičkih instrumenata te satova	4 181	4 500	4 471	4 697	4 515	4 754	4 439	4 637	4 646	4 892	4 683	*33 Manufacture of medical, precision and optical instruments, watches and clocks*
34 Proizvodnja motornih vozila, prikolica i poluprikolica	4 099	4 414	4 334	4 665	4 691	4 447	4 397	4 670	4 841	4 690	4 604	*34 Manufacture of motor vehicles, trailers and semi-trailers*
35 Proizvodnja ostalih prijevoznih sredstava	4 661	4 964	4 905	5 068	5 051	5 121	4 858	4 917	5 369	5 103	5 092	*35 Manufacture of other transport equipment*
36 Proizvodnja namještaja, ostala prerađivačka industrija, d. n.	2 741	2 884	2 844	3 002	2 950	2 905	2 838	2 962	3 072	3 025	3 053	*36 Manufacture of furniture, manufacturing n.e.c.*
37 Reciklaža	4 099	4 361	4 253	4 442	4 454	4 458	4 445	4 206	4 682	4 665	4 728	*37 Recycling*
E Opskrba električnom energijom, plinom i vodom	4 916	5 178	5 106	5 426	5 424	5 543	5 006	5 522	5 656	5 630	5 527	*E Electricity, gas and water supply*
40 Opskrba električnom energijom, plinom, parom i toplom vodom	5 222	5 489	5 440	5 847	6 001	6 011	5 289	6 076	6 001	6 188	5 840	*40 Electricity, gas, steam and hot water supply*
41 Skupljanje, pročišćavanje i distribucija vode	4 399	4 667	4 552	4 730	4 478	4 779	4 543	4 610	5 084	4 712	5 013	*41 Collection, purification and distribution of water*
F Građevinarstvo	3 733	3 966	3 890	4 202	4 064	4 050	3 973	4 126	4 354	4 307	4 431	*F Construction*
45 Građevinarstvo	3 733	3 966	3 890	4 202	4 064	4 050	3 973	4 126	4 354	4 307	4 431	*45 Construction*
G Trgovina na veliko i na malo; popravak motornih vozila i motocikla te predmeta za osobnu uporabu i kućanstvo	3 785	3 962	3 902	4 108	3 953	3 980	3 986	4 083	4 172	4 161	4 212	*G Wholesale and retail trade; repair of motor vehicles, motorcycles and personal and household goods*
50 Trgovina motornim vozilima i motociklima; održavanje i popravak motornih vozila i motocikla; trgovina na malo motornim gorivima i mazivima	4 870	5 145	5 033	5 289	5 290	5 163	5 041	5 357	5 379	5 476	5 454	*50 Sale, maintenance and repair of motor vehicles, and motorcycles; retail sale of automotive fuel*
51 Trgovina na veliko i posredovanje u trgovini, osim trgovine motornim vozilima i motociklima	3 992	4 206	4 153	4 411	4 194	4 260	4 191	4 420	4 457	4 498	4 468	*51 Wholesale trade and commission trade, except of motor vehicles and motorcycles*
52 Trgovina na malo, osim trgovine motornim vozilima i motociklima; popravak predmeta za osobnu uporabu i kućanstvo	3 381	3 495	3 438	3 563	3 447	3 470	3 587	3 478	3 636	3 554	3 702	*52 Retail trade, except of motor vehicles and motorcycles; repair of personal and household goods*
H Hoteli i restorani	3 771	3 953	3 900	4 145	3 898	4 032	3 959	3 968	4 188	4 334	4 278	*H Hotels and restaurants*
55 Hoteli i restorani	3 771	3 953	3 900	4 145	3 898	4 032	3 959	3 968	4 188	4 334	4 278	*55 Hotels and restaurants*
I Prijevoz, skladištenje i veze	5 250	5 464	5 448	5 618	5 914	5 553	5 274	5 443	5 618	5 543	5 931	*I Transport, storage and communication*
60 Kopneni prijevoz i cjevovodni transport	4 844	5 195	5 150	5 300	5 393	5 348	5 012	5 204	5 358	5 308	5 956	*60 Land transport, transport via pipelines*
61 Vodeni prijevoz	5 246	5 343	5 280	5 535	5 354	5 798	5 578	5 482	5 699	5 801	6 018	*61 Water transport*
62 Zračni prijevoz	8 105	8 005	7 793	8 687	8 401	8 509	7 366	8 421	9 054	9 176	9 213	*62 Air transport*
63 Prateće i pomoćne djelatnosti u prijevozu; djelatnost putničkih agencija	5 181	5 387	5 307	5 634	5 576	5 622	5 257	5 450	5 837	5 598	6 006	*63 Supporting and auxiliary transport activities; activities of travel agencies*
64 Pošta i telekomunikacije	5 651	5 744	5 855	5 823	6 855	5 505	5 447	5 532	5 466	5 491	5 561	*64 Post and telecommunications*

5-9. PROSJEČNA MJESEČNA ISPLAĆENA NETO PLAĆA PO ZAPOSLENOME U PRAVNIM OSOBAMA PREMA NKD-u 2002.
AVERAGE MONTHLY PAID OFF NET EARNING PER PERSON IN PAID EMPLOYMENT IN LEGAL ENTITIES, ACCORDING TO NKD 2002.

(nastavak) u kunama
(continued) *Kuna*

	Ø 2005.	Ø 2006.	Ø I. – VII.		2006.			2007.				
			2006.	2007.	V.	VI.	VII.	IV.	V.	VI.	VII.	
J Financijsko posredovanje	6 417	6 725	6 713	6 785	6 789	6 544	6 493	7 415	6 701	6 673	6 612	*J Financial intermediation*
65 Financijsko posredovanje, osim osiguranja i mirovinskih fondova	6 526	6 816	6 813	6 881	6 891	6 640	6 569	7 610	6 788	6 768	6 723	*65 Financial intermediation, except insurance and pension funding*
66 Osiguranje i mirovinski fondovi, osim obvezatnog osiguranja	6 433	6 875	6 806	6 900	6 910	6 602	6 616	7 321	6 738	6 736	6 637	*66 Insurance and pension funding, except compulsory social security*
67 Pomoćne djelatnosti u financijskom posredovanju	4 168	4 346	4 369	4 444	4 361	4 422	4 534	4 260	4 823	4 568	4 403	*67 Activities auxiliary to financial intermediation*
K Poslovanje nekretninama, iznajmljivanje i poslovne usluge	4 640	4 957	4 837	5 036	4 868	4 962	4 904	4 991	5 053	5 118	5 065	*K Real estate, renting and business activities*
70 Poslovanje nekretninama	4 531	4 766	4 691	4 999	4 921	4 794	4 673	4 830	5 143	4 878	5 505	*70 Real estate activities*
71 Iznajmljivanje strojeva i opreme, bez rukovatelja i predmeta za osobnu uporabu i kućanstvo	4 260	4 481	4 455	4 543	4 365	4 504	4 457	4 517	4 434	4 292	4 543	*71 Renting of machinery and equipment without operator and of personal and household goods*
72 Računalne i srodne djelatnosti	5 697	6 126	5 966	6 457	5 876	5 937	6 085	6 462	6 455	6 498	6 626	*72 Computer and related activities*
73 Istraživanje i razvoj	6 442	7 003	6 687	7 353	6 753	6 976	6 652	7 114	7 175	7 924	6 929	*73 Research and development*
74 Ostale poslovne djelatnosti	4 187	4 444	4 358	4 504	4 391	4 486	4 448	4 485	4 563	4 562	4 574	*74 Other business activities*
L Javna uprava i obrana; obvezno socijalno osiguranje	4 749	4 964	4 935	5 297	5 000	4 956	4 969	5 305	5 367	5 392	5 275	*L Public administration and defence; compulsory social security*
75 Javna uprava i obrana; obvezno socijalno osiguranje	4 749	4 964	4 935	5 297	5 000	4 956	4 969	5 305	5 367	5 392	5 275	*75 Public administration and defence; compulsory social security*
M Obrazovanje	4 342	4 510	4 466	4 725	4 604	4 535	4 456	4 671	4 839	4 799	4 708	*M Education*
80 Obrazovanje	4 342	4 510	4 466	4 725	4 604	4 535	4 456	4 671	4 839	4 799	4 708	*80 Education*
N Zdravstvena zaštita i socijalna skrb	5 109	5 316	5 280	5 577	5 319	5 392	5 318	5 592	5 595	5 631	5 642	*N Health and social work*
85 Zdravstvena zaštita i socijalna skrb	5 109	5 316	5 280	5 577	5 319	5 392	5 318	5 592	5 595	5 631	5 642	*85 Health and social work*
O Ostale društvene, socijalne i osobne uslužne djelatnosti	4 634	4 906	4 843	5 093	5 035	4 977	4 795	4 952	5 367	5 319	5 138	*O Other community, social and personal service activities*
90 Uklanjanje otpadnih voda, odvoz smeća, sanitarne i slične djelatnosti	4 234	4 440	4 403	4 615	4 439	4 350	4 471	4 466	4 623	5 003	4 632	*90 Sewage and refuse disposal, sanitation and similar activities*
91 Djelatnost članskih organizacija, d. n.	5 244	5 558	5 482	5 795	5 868	5 563	5 391	5 733	5 891	6 003	5 811	*91 Activities of membership organizations n.e.c.*
92 Rekreacijske, kulturne i sportske djelatnosti	4 863	5 147	5 070	5 343	5 319	5 293	4 994	5 143	5 815	5 532	5 388	*92 Recreational, cultural and sporting activities*
93 Ostale uslužne djelatnosti	3 315	3 560	3 544	3 643	3 529	3 666	3 475	3 825	3 571	3 762	3 830	*93 Other service activities*
P Djelatnosti kućanstava	-	-	-	-	-	-	-	-	-	-	-	*P Activities of households*
Q Izvanteritorijalne organizacije i tijela	-	-	-	-	-	-	-	-	-	-	-	*Q Extra-territorial organizations and bodies*

5-10. NOMINALNI INDEKSI PROSJEČNE MJESEČNE ISPLAĆENE NETO PLAĆE PO ZAPOSLENOME U PRAVNIM OSOBAMA PREMA NKD-u 2002.
NOMINAL INDICES OF PAID OFF NET EARNING PER PERSON IN PAID EMPLOYMENT IN LEGAL ENTITIES, ACCORDING TO NKD 2002.

Ø 2006. = 100

	Ø 2005.	Ø I. – VII.		2006.			2007.				
		2006.	2007.	V.	VI.	VII.	IV.	V.	VI.	VII.	
Ukupno	95,1	98,8	104,0	101,8	100,8	99,0	103,2	105,9	105,3	105,5	*Total*
A Poljoprivreda, lov i šumarstvo	90,4	98,9	106,8	113,7	95,6	101,2	101,0	124,7	102,3	108,9	*A Agriculture, hunting and forestry*
01 Poljoprivreda, lov i usluge povezane s njima	96,6	97,6	103,1	98,7	96,9	107,2	101,0	102,6	106,0	112,7	*01 Agriculture, hunting and related service activities*
02 Šumarstvo, sječa drva i usluge povezane s njima	83,2	100,2	110,3	129,9	94,4	95,0	100,6	146,9	98,5	104,7	*02 Forestry, logging and related service activities*
B Ribarstvo	92,0	97,3	106,1	101,3	103,1	106,5	106,4	107,9	108,8	106,8	*B Fishing*
05 Ribarstvo, uzgoj riba i usluge povezane s njima	92,0	97,3	106,1	101,3	103,1	106,5	106,4	107,9	108,8	106,8	*05 Fishing, fish farming and related service activities*
C Rudarstvo i vađenje	93,7	97,0	101,5	101,7	100,9	96,9	103,3	107,2	104,9	97,1	*C Mining and quarrying*
11 Vađenje sirove nafte i zemnog plina, uslužne djelatnosti u vezi s vađenjem nafte i plina, osim istraživanja	92,2	96,3	101,4	101,6	100,6	95,0	102,1	110,7	106,3	100,5	*11 Extraction of crude petroleum and natural gas; service activities incidental to oil and gas extraction, excluding surveying*
14 Vađenje ostalih ruda i kamena	93,2	98,0	102,6	101,8	101,9	101,9	105,5	101,9	102,5	96,9	*14 Other mining and quarrying*
D Prerađivačka industrija	93,9	98,4	103,3	101,4	101,3	98,9	101,4	104,7	104,9	104,9	*D Manufacturing*
15 Proizvodnja hrane i pića	97,0	98,8	102,2	102,9	101,6	99,6	98,7	105,5	104,4	103,5	*15 Manufacture of food products and beverages*
16 Proizvodnja duhanskih proizvoda	94,8	97,4	96,2	100,8	91,9	99,0	93,5	101,4	92,4	92,4	*16 Manufacture of tobacco products*
17 Proizvodnja tekstila	95,3	99,3	101,2	99,9	100,6	100,6	100,6	102,8	103,4	101,5	*17 Manufacture of textiles*
18 Proizvodnja odjeće; dorada i bojenje krzna	96,7	99,0	104,7	101,3	101,0	100,5	101,4	106,6	104,9	106,3	*18 Manufacture of wearing apparel; dressing and dyeing of fur*
19 Štavljenje i obrada kože; proizvodnja kovčega i torba, ručnih torbica, sedlarskih i remenarskih proizvoda i obuće	93,1	98,9	105,1	103,0	101,3	99,2	102,5	106,9	104,8	108,3	*19 Tanning and dressing of leather; manufacture of luggage, handbags, saddlery, harness and footwear*
20 Prerada drva, proizvodnja proizvoda od drva i pluta, osim namještaja; proizvodnja predmeta od slame i pletarskih materijala	94,0	99,6	101,7	103,1	102,4	101,2	100,2	104,1	100,3	102,9	*20 Manufacture of wood and of products of wood and cork, except furniture; manufacture of articles of straw and plaiting materials*
21 Proizvodnja celuloze, papira i proizvoda od papira	94,2	98,2	103,9	104,0	100,3	99,2	102,9	108,0	105,0	104,0	*21 Manufacture of pulp, paper and paper products*
22 Izdavačka i tiskarska djelatnost te umnožavanje snimljenih zapisa	96,4	98,2	102,0	100,5	99,8	99,6	101,9	103,0	103,6	103,3	*22 Publishing, printing and reproduction of recorded media*
23 Proizvodnja koksa, naftnih derivata i nuklarnoga goriva	91,9	96,3	105,6	102,6	100,7	97,2	109,6	109,9	117,8	106,6	*23 Manufacture of coke, refined petroleum products and nuclear fuel*
24 Proizvodnja kemikalija i kemijskih proizvoda	92,9	99,4	102,2	103,1	96,7	97,6	99,7	95,7	100,8	105,0	*24 Manufacture of chemicals and chemical products*
25 Proizvodnja proizvoda od gume i plastike	94,2	98,3	104,4	100,0	102,8	99,2	103,4	106,9	106,5	107,4	*25 Manufacture of rubber and plastic products*
26 Proizvodnja ostalih nemetalnih mineralnih proizvoda	94,6	99,0	106,2	103,0	100,2	96,7	108,7	109,0	109,3	107,5	*26 Manufacture of other non-metallic mineral products*
27 Proizvodnja metala	89,6	98,0	108,0	99,7	100,7	98,1	106,0	108,6	108,0	117,2	*27 Manufacture of basic metals*
28 Proizvodnja proizvoda od metala, osim strojeva i opreme	93,9	98,4	104,9	101,8	100,4	99,1	103,7	107,1	106,2	105,9	*28 Manufacture of fabricated metal products, except machinery and equipment*
29 Proizvodnja strojeva i uređaja, d. n.	92,3	98,9	104,2	101,6	102,5	102,5	101,6	106,0	107,3	105,0	*29 Manufacture of machinery and equipment, n.e.c.*
30 Proizvodnja uredskih strojeva i računala	88,5	101,4	99,5	95,6	128,0	101,6	99,1	98,4	100,9	100,9	*30 Manufacture of office machinery and computers*

5-10. NOMINALNI INDEKSI PROSJEČNE MJESEČNE ISPLAĆENE NETO PLAĆE PO ZAPOSLENOME U PRAVNIM OSOBAMA PREMA NKD-u 2002.
NOMINAL INDICES OF PAID OFF NET EARNING PER PERSON IN PAID EMPLOYMENT IN LEGAL ENTITIES, ACCORDING TO NKD 2002.
(nastavak)
(continued)

Ø 2006. = 100

	Ø 2005.	Ø I. – VII.		2006.			2007.				
		2006.	2007.	V.	VI.	VII.	IV.	V.	VI.	VII.	
31 Proizvodnja električnih strojeva i aparata, d. n.	89,8	95,6	100,5	98,6	103,8	101,2	100,1	102,0	105,1	104,4	*31 Manufacture of electrical machinery and apparatus n.e.c.*
32 Proizvodnja radiotelevizijskih komunikacijskih aparata i opreme	96,1	101,4	90,9	95,9	95,4	97,2	82,6	78,2	86,4	89,9	*32 Manufacture of radio, television and communication equipment and apparatus*
33 Proizvodnja medicinskih, preciznih i optičkih instrumenata te satova	92,9	99,4	104,4	100,3	105,6	98,6	103,1	103,2	108,7	104,1	*33 Manufacture of medical, precision and optical instruments, watches and clocks*
34 Proizvodnja motornih vozila, prikolica i poluprikolica	92,9	98,2	105,7	106,3	100,8	99,6	105,8	109,7	106,3	104,3	*34 Manufacture of motor vehicles, trailers and semi-trailers*
35 Proizvodnja ostalih prijevoznih sredstava	93,9	98,8	102,1	101,8	103,2	97,9	99,0	108,2	102,8	102,6	*35 Manufacture of other transport equipment*
36 Proizvodnja namještaja, ostala prerađivačka industrija, d. n.	95,0	98,6	104,1	102,3	100,7	98,4	102,7	106,5	104,9	105,9	*36 Manufacture of furniture, manufacturing n.e.c.*
37 Reciklaža	94,0	97,5	101,9	102,1	102,2	101,9	96,4	107,4	107,0	108,4	*37 Recycling*
E Opskrba električnom energijom, plinom i vodom	94,9	98,6	104,8	104,8	107,1	96,7	106,7	109,2	108,7	106,7	*E Electricity, gas and water supply*
40 Opskrba električnom energijom, plinom, parom i toplom vodom	95,1	99,1	106,5	109,3	109,5	96,4	110,7	109,3	112,7	106,4	*40 Electricity, gas, steam and hot water supply*
41 Skupljanje, pročišćavanje i distribucija vode	94,3	97,5	101,4	96,0	102,4	97,3	98,8	108,9	101,0	107,4	*41 Collection, purification and distribution of water*
F Građevinarstvo	94,1	98,1	106,0	102,5	102,1	100,2	104,0	109,8	108,6	111,7	*F Construction*
45 Građevinarstvo	94,1	98,1	106,0	102,5	102,1	100,2	104,0	109,8	108,6	111,7	*45 Construction*
G Trgovina na veliko i na malo; popravak motornih vozila i motocikla te predmeta za osobnu uporabu i kućanstvo	95,5	98,5	103,7	99,8	100,5	100,6	103,1	105,3	105,0	106,3	*G Wholesale and retail trade; repair of motor vehicles, motorcycles and personal and household goods*
50 Trgovina motornim vozilima i motociklima; održavanje i popravak motornih vozila i motocikla; trgovina na malo motornim gorivima i mazivima	94,7	97,8	102,8	102,8	100,4	98,0	104,1	104,6	106,4	106,0	*50 Sale, maintenance and repair of motor vehicles and motorcycles; retail sale of automotive fuel*
51 Trgovina na veliko i posredovanje u trgovini, osim trgovine motornim vozilima i motociklima	94,9	98,7	104,9	99,7	101,3	99,6	105,1	106,0	106,9	106,2	*51 Wholesale trade and commission trade, except of motor vehicles and motorcycles*
52 Trgovina na malo, osim trgovine motornim vozilima i motociklima; popravak predmeta za osobnu uporabu i kućanstvo	96,7	98,4	101,9	98,6	99,3	102,6	99,5	104,0	101,7	105,9	*52 Retail trade, except of motor vehicles and motorcycles; repair of personal and household goods*
H Hoteli i restorani	95,4	98,7	104,9	98,6	102,0	100,2	100,4	106,0	109,7	108,2	*H Hotels and restaurants*
55 Hoteli i restorani	95,4	98,7	104,9	98,6	102,0	100,2	100,4	106,0	109,7	108,2	*55 Hotels and restaurants*
I Prijevoz, skladištenje i veze	96,1	99,7	102,8	108,2	101,6	96,5	99,6	102,8	101,5	108,6	*I Transport, storage and communication*
60 Kopneni prijevoz i cjevovodni transport	93,2	99,1	102,0	103,8	103,0	96,5	100,2	103,2	102,2	114,7	*60 Land transport, transport via pipelines*
61 Vodeni prijevoz	98,2	98,8	103,6	100,2	108,5	104,4	102,6	106,7	108,6	112,6	*61 Water transport*
62 Zračni prijevoz	101,2	97,4	108,5	105,0	106,3	92,0	105,2	113,1	114,6	115,1	*62 Air transport*
63 Prateće i pomoćne djelatnosti u prijevozu; djelatnost putničkih agencija	96,2	98,5	104,6	103,5	104,4	97,6	101,2	108,4	103,9	111,5	*63 Supporting and auxiliary transport activities; activities of travel agencies*
64 Pošta i telekomunikacije	98,4	101,9	101,4	119,3	95,8	94,8	96,3	95,2	95,6	96,8	*64 Post and telecommunications*

5-10. NOMINALNI INDEKSI PROSJEČNE MJESEČNE ISPLAĆENE NETO PLAĆE PO ZAPOSLENOME U PRAVNIM OSOBAMA PREMA NKD-u 2002.
NOMINAL INDICES OF PAID OFF NET EARNING PER PERSON IN PAID EMPLOYMENT IN LEGAL ENTITIES, ACCORDING TO NKD 2002.
(nastavak)
(continued)

Ø 2006. = 100

	Ø 2005.	Ø I. – VII.		2006.			2007.				
		2006.	2007.	V.	VI.	VII.	IV.	V.	VI.	VII.	
J Financijsko posredovanje	95,4	99,8	100,9	101,0	97,3	96,6	110,3	99,6	99,2	98,3	*J Financial intermediation*
65 Financijsko posredovanje, osim osiguranja i mirovinskih fondova	95,7	100,0	101,0	101,1	97,4	96,4	111,7	99,6	99,3	98,6	*65 Financial intermediation, except insurance and pension funding*
66 Osiguranje i mirovinski fondovi, osim obvezatnog osiguranja	93,6	99,0	100,4	100,5	96,0	96,2	106,5	98,0	98,0	96,5	*66 Insurance and pension funding, except compulsory social security*
67 Pomoćne djelatnosti u financijskom posredovanju	95,9	100,5	102,3	100,4	101,8	104,3	98,0	111,0	105,1	101,3	*67 Activities auxiliary to financial intermediation*
K Poslovanje nekretninama, iznajmljivanje i poslovne usluge	93,6	97,6	101,6	98,2	100,1	98,9	100,7	101,9	103,2	102,2	*K Real estate, renting and business activities*
70 Poslovanje nekretninama	95,1	98,4	104,9	103,3	100,6	98,0	101,4	107,9	102,4	115,5	*70 Real estate activities*
71 Iznajmljivanje strojeva i opreme, bez rukovatelja i predmeta za osobnu uporabu i kućanstvo	95,1	99,4	101,4	97,4	100,5	99,5	100,8	99,0	95,8	101,4	*71 Renting of machinery and equipment without operator and of personal and household goods*
72 Računalne i srodne djelatnosti	93,0	97,4	105,4	95,9	96,9	99,3	105,5	105,4	106,1	108,2	*72 Computer and related activities*
73 Istraživanje i razvoj	92,0	95,5	105,0	96,4	99,6	95,0	101,6	102,5	113,2	98,9	*73 Research and development*
74 Ostale poslovne djelatnosti	94,2	98,1	101,3	98,8	101,0	100,1	100,9	102,7	102,7	102,9	*74 Other business activities*
L Javna uprava i obrana; obvezno socijalno osiguranje	95,7	99,4	106,7	100,7	99,8	100,1	106,9	108,1	108,6	106,3	*L Public administration and defence; compulsory social security*
75 Javna uprava i obrana; obvezno socijalno osiguranje	95,7	99,4	106,7	100,7	99,8	100,1	106,9	108,1	108,6	106,3	*75 Public administration and defence; compulsory social security*
M Obrazovanje	96,3	99,0	104,8	102,1	100,6	98,8	103,6	107,3	106,4	104,4	*M Education*
80 Obrazovanje	96,3	99,0	104,8	102,1	100,6	98,8	103,6	107,3	106,4	104,4	*80 Education*
N Zdravstvena zaštita i socijalna skrb	96,1	99,3	104,9	100,1	101,4	100,0	105,2	105,3	105,9	106,1	*N Health and social work*
85 Zdravstvena zaštita i socijalna skrb	96,1	99,3	104,9	100,1	101,4	100,0	105,2	105,3	105,9	106,1	*85 Health and social work*
O Ostale društvene, socijalne i osobne uslužne djelatnosti	94,5	98,7	103,8	102,6	101,5	97,7	100,9	109,4	108,4	104,7	*O Other community, social and personal service activities*
90 Uklanjanje otpadnih voda, odvoz smeća, sanitarne i slične djelatnosti	95,4	99,2	104,0	100,0	98,0	100,7	100,6	104,1	112,7	104,3	*90 Sewage and refuse disposal, sanitation and similar activities*
91 Djelatnost članskih organizacija, d. n.	94,4	98,6	104,3	105,6	100,1	97,0	103,2	106,0	108,0	104,5	*91 Activities of membership organizations n.e.c.*
92 Rekreacijske, kulturne i sportske djelatnosti	94,5	98,5	103,8	103,3	102,8	97,0	99,9	113,0	107,5	104,7	*92 Recreational, cultural and sporting activities*
93 Ostale uslužne djelatnosti	93,1	99,6	102,3	99,1	103,0	97,6	107,4	100,3	105,7	107,6	*93 Other service activities*
P Djelatnosti kućanstava	-	-	-	-	-		-	-	-	-	*P Activities of households*
Q Izvanteritorijalne organizacije i tijela	-	-	-	-	-		-	-	-	-	*Q Extra-territorial organizations and bodie*

5-11. PROSJEČNA MJESEČNA BRUTO PLAĆA PO ZAPOSLENOME U PRAVNIM OSOBAMA PREMA NKD-u 2002.
AVERAGE MONTHLY GROSS EARNING PER PERSON IN PAID EMPLOYMENT IN LEGAL ENTITIES, ACCORDING TO NKD 2002.

u kunama
Kuna

	Ø 2005.	Ø 2006.	Ø I. – VII.		2006.			2007.				
			2006.	2007.	V.	VI.	VII.	IV.	V.	VI.	VII.	
Ukupno	6 248	6 634	6 549	6 958	6 780	6 684	6 550	6 901	7 102	7 065	7 067	*Total*
A Poljoprivreda, lov i šumarstvo	5 062	5 670	5 612	6 091	6 691	5 398	5 724	5 713	7 278	5 805	6 226	*A Agriculture, hunting and forestry*
01 Poljoprivreda, lov i usluge povezane s njima	4 765	4 949	4 826	5 097	4 894	4 796	5 336	4 977	5 083	5 258	5 652	*01 Agriculture, hunting and related service activities*
02 Šumarstvo, sječa drva i usluge povezane s njima	5 415	6 658	6 694	7 431	9 230	6 226	6 251	6 690	10 264	6 541	6 991	*02 Forestry, logging and related service activities*
B Ribarstvo	4 564	4 986	4 827	5 357	5 043	5 125	5 379	5 352	5 450	5 547	5 398	*B Fishing*
05 Ribarstvo, uzgoj riba i usluge povezane s njima	4 564	4 986	4 827	5 357	5 043	5 125	5 379	5 352	5 450	5 547	5 398	*05 Fishing, fish farming and related service activities*
C Rudarstvo i vađenje	7 283	7 894	7 627	8 043	8 036	8 005	7 603	8 200	8 641	8 325	7 675	*C Mining and quarrying*
11 Vađenje sirove nafte i zemnog plina; uslužne djelatnosti u vezi s vađenjem nafte i plina, osim istraživanja	8 436	9 341	8 966	9 510	9 514	9 486	8 839	9 570	10 589	9 992	9 473	*11 Extraction of crude petroleum and natural gas; service activities incidental to oil and extraction, excluding surveying*
14 Vađenje ostalih ruda i kamena	5 141	5 547	5 391	5 729	5 620	5 636	5 613	5 927	5 715	5 697	5 351	*14 Other mining and quarrying*
D Prerađivačka industrija	5 575	6 003	5 896	6 243	6 083	6 084	5 915	6 112	6 327	6 353	6 352	*D Manufacturing*
15 Proizvodnja hrane i pića	6 245	6 474	6 392	6 645	6 685	6 574	6 404	6 407	6 830	6 811	6 729	*15 Manufacture of food products and beverages*
16 Proizvodnja duhanskih proizvoda	9 046	9 684	9 411	9 378	9 773	8 846	9 585	9 088	9 940	8 966	9 048	*16 Manufacture of tobacco products*
17 Proizvodnja tekstila	3 630	3 841	3 811	3 898	3 831	3 882	3 907	3 872	3 964	3 992	3 909	*17 Manufacture of textiles*
18 Proizvodnja odjeće; dorada i bojenje krzna	3 121	3 235	3 201	3 397	3 286	3 254	3 256	3 281	3 463	3 405	3 453	*18 Manufacture of wearing apparel; dressing and dyeing of fur*
19 Štavljenje i obrada kože; proizvodnja kovčega i torba, ručnih torbica, sedlarskih i remenarskih proizvoda i obuće	3 018	3 244	3 204	3 429	3 348	3 277	3 245	3 320	3 499	3 422	3 561	*19 Tanning and dressing of leather; manufacture of luggage, hand-bags, saddlery, harness and footwear*
20 Prerada drva, proizvodnja proizvoda od drva i pluta, osim namještaja; proizvodnja predmeta od slame i pletarskih materijala	3 546	3 796	3 780	3 893	3 921	3 885	3 838	3 820	3 989	3 821	3 937	*20 Manufacture of wood and of products of wood and cork, except furniture; manufacture of articles of straw and plaiting materials*
21 Proizvodnja celuloze, papira i proizvoda od papira	4 914	5 256	5 148	5 483	5 454	5 276	5 217	5 407	5 737	5 573	5 435	*21 Manufacture of pulp, paper and paper products*
22 Izdavačka i tiskarska djelatnost te umnožavanje snimljenih zapisa	7 539	7 904	7 738	8 119	7 955	7 881	7 901	8 083	8 234	8 260	8 283	*22 Publishing, printing and reproduction of recorded media*
23 Proizvodnja koksa, naftnih derivata i nuklearnoga goriva	8 783	9 668	9 229	10 377	9 940	9 732	9 365	10 827	10 876	11 876	10 508	*23 Manufacture of coke, refined petroleum products and nuclear fuel*
24 Proizvodnja kemikalija i kemijskih proizvoda	7 717	8 503	8 441	8 774	8 730	8 033	8 190	8 525	8 118	8 531	8 942	*24 Manufacture of chemicals and chemical products*
25 Proizvodnja proizvoda od gume i plastike	4 683	5 025	4 932	5 279	5 001	5 174	4 975	5 230	5 422	5 425	5 447	*25 Manufacture of rubber and plastic products*
26 Proizvodnja ostalih nemetalnih mineralnih proizvoda	6 065	6 450	6 382	6 930	6 565	6 439	6 206	7 133	7 108	7 155	7 034	*26 Manufacture of other non-metallic mineral products*
27 Proizvodnja metala	4 356	4 944	4 831	5 411	4 921	4 971	4 869	5 282	5 441	5 447	5 968	*27 Manufacture of basic metals*
28 Proizvodnja proizvoda od metala, osim strojeva i opreme	4 745	5 095	5 003	5 378	5 192	5 116	5 039	5 321	5 506	5 452	5 426	*28 Manufacture of fabricated metal products, except machinery and equipment*
29 Proizvodnja strojeva i uređaja, d. n.	5 362	5 949	5 863	6 239	6 064	6 121	6 146	6 066	6 348	6 427	6 298	*29 Manufacture of machinery and equipment, n.e.c.*
30 Proizvodnja uredskih strojeva i računala	8 547	9 962	10 231	9 850	9 323	14 239	10 137	9 736	9 990	10 175	9 907	*30 Manufacture of office machinery and computers*

5-11. PROSJEČNA MJESEČNA BRUTO PLAĆA PO ZAPOSLENOME U PRAVNIM OSOBAMA PREMA NKD-u 2002.
AVERAGE MONTHLY GROSS EARNING PER PERSON IN PAID EMPLOYMENT IN LEGAL ENTITIES, ACCORDING TO NKD 2002.

(nastavak) u kunama
(continued) Kuna

	Ø 2005.	Ø 2006.	Ø I. – VII.		2006.			2007.				
			2006.	2007.	V.	VI.	VII.	IV.	V.	VI.	VII.	
31 Proizvodnja električnih strojeva i aparata, d. n.	7 604	8 646	8 184	8 717	8 551	9 064	8 649	8 787	8 761	9 230	9 098	*31 Manufacture of electrical machinery and apparatus n.e.c.*
32 Proizvodnja radiotelevizijskih i komunikacijskih aparata i opreme	8 808	9 256	9 455	8 549	8 648	8 551	8 795	7 362	7 517	7 718	8 575	*32 Manufacture of radio, television and communication equipment and apparatus*
33 Proizvodnja medicinskih, preciznih i optičkih instrumenata te satova	5 928	6 473	6 434	6 780	6 455	6 903	6 357	6 675	6 704	7 056	6 767	*33 Manufacture of medical, precision and optical instruments, watches and clocks*
34 Proizvodnja motornih vozila, prikolica i poluprikolica	5 737	6 236	6 121	6 655	6 724	6 278	6 190	6 671	6 954	6 704	6 561	*34 Manufacture of motor vehicles, trailers and semi-trailers*
35 Proizvodnja ostalih prijevoznih sredstava	6 574	7 040	6 937	7 216	7 167	7 287	6 879	6 972	7 714	7 272	7 288	*35 Manufacture of other transport equipment*
36 Proizvodnja namještaja, ostala prerađivačka industrija, d. n.	3 703	3 925	3 865	4 124	4 021	3 966	3 843	4 064	4 236	4 180	4 204	*36 Manufacture of furniture, manufacturing n.e.c.*
37 Reciklaža	5 774	6 262	6 078	6 394	6 424	6 403	6 322	5 999	6 744	6 809	6 845	*37 Recycling*
E Opskrba električnom energijom, plinom i vodom	6 913	7 342	7 235	7 750	7 792	7 951	7 068	7 899	8 125	8 106	7 929	*E Electricity, gas and water supply*
40 Opskrba električnom energijom, plinom, parom i toplom vodom	7 379	7 813	7 739	8 402	8 664	8 684	7 497	8 775	8 664	8 966	8 407	*40 Electricity, gas, steam and hot water supply*
41 Skupljanje, pročišćavanje i distribucija vode	6 124	6 568	6 399	6 672	6 362	6 754	6 367	6 456	7 231	6 693	7 143	*41 Collection, purification and distribution of water*
F Građevinarstvo	5 212	5 593	5 473	5 986	5 749	5 730	5 612	5 856	6 226	6 153	6 359	*F Construction*
45 Građevinarstvo	5 212	5 593	5 473	5 986	5 749	5 730	5 612	5 856	6 226	6 153	6 359	*45 Construction*
G Trgovina na veliko i na malo; popravak motornih vozila i motocikla te predmeta za osobnu uporabu i kućanstvo	5 406	5 701	5 610	5 956	5 700	5 731	5 721	5 918	6 075	6 050	6 109	*G Wholesale and retail trade; repair of motor vehicles, motorcycles and personal and household goods*
50 Trgovina motornim vozilima i motociklima; održavanje i popravak motornih vozila i motocikla; trgovina na malo motornim gorivima i mazivima	7 112	7 554	7 389	7 810	7 873	7 611	7 331	7 919	7 945	8 156	8 110	*50 Sale, maintenance and repair of motor vehicles, and motorcycles; retail sale of automotive fuel*
51 Trgovina na veliko i posredovanje u trgovini, osim trgovine motornim vozilima i motociklima	5 801	6 161	6 077	6 530	6 139	6 253	6 138	6 553	6 605	6 682	6 591	*51 Wholesale trade and commission trade, except of motor vehicles and motorcycles*
52 Trgovina na malo, osim trgovine motornim vozilima i motociklima; popravak predmeta za osobnu uporabu i kućanstvo	4 712	4 901	4 815	5 010	4 833	4 852	5 023	4 867	5 161	4 989	5 221	*52 Retail trade, except of motor vehicles and motorcycles; repair of personal and household goods*
H Hoteli i restorani	5 334	5 639	5 562	5 967	5 550	5 782	5 668	5 703	6 037	6 264	6 187	*H Hotels and restaurants*
55 Hoteli i restorani	5 334	5 639	5 562	5 967	5 550	5 782	5 668	5 703	6 037	6 264	6 187	*55 Hotels and restaurants*
I Prijevoz, skladištenje i veze	7 585	7 948	7 939	8 226	8 751	8 052	7 615	7 910	8 210	8 076	8 742	*I Transport, storage and communication*
60 Kopneni prijevoz i cjevovodni transport	6 815	7 403	7 341	7 564	7 722	7 664	7 148	7 413	7 657	7 556	8 701	*60 Land transport, transport via pipelines*
61 Vodeni prijevoz	7 570	7 697	7 591	8 054	7 700	8 439	8 090	7 950	8 312	8 537	8 845	*61 Water transport*
62 Zračni prijevoz	13 108	12 894	12 468	14 319	13 717	13 857	11 466	13 819	15 110	15 227	15 278	*62 Air transport*
63 Prateće i pomoćne djelatnosti u prijevozu; djelatnost putničkih agencija	7 489	7 818	7 679	8 297	8 144	8 111	7 608	7 962	8 647	8 243	8 915	*63 Supporting and auxiliary transport activities; activities of travel agencies*
64 Pošta i telekomunikacije	8 298	8 495	8 740	8 635	10 522	8 044	7 897	8 086	7 960	7 993	8 107	*64 Post and telecommunications*

5-11. PROSJEČNA MJESEČNA BRUTO PLAĆA PO ZAPOSLENOME U PRAVNIM OSOBAMA PREMA NKD-u 2002.
AVERAGE MONTHLY GROSS EARNING PER PERSON IN PAID EMPLOYMENT IN LEGAL ENTITIES, ACCORDING TO NKD 2002.

(nastavak) u kunama
(continued) *Kuna*

	Ø 2005.	Ø 2006.	Ø I. – VII.		2006.			2007.				
			2006.	2007.	V.	VI.	VII	IV.	V.	VI.	VII.	
J Financijsko posredovanje	9 801	10 376	10 390	10 562	10 521	10 034	9 901	11 856	10 323	10 340	10 188	*J Financial intermediation*
65 Financijsko posredovanje, osim osiguranja i mirovinskih fondova	9 986	10 537	10 568	10 740	10 707	10 197	10 017	12 250	10 468	10 499	10 376	*65 Financial intermediation, except insurance and pension funding*
66 Osiguranje i mirovinski fondovi, osim obvezatnog osiguranja	9 790	10 550	10 465	10 667	10 636	10 079	10 080	11 480	10 347	10 413	10 194	*66 Insurance and pension funding, except compulsory social security*
67 Pomoćne djelatnosti u financijskom posredovanju	6 185	6 528	6 585	6 735	6 526	6 661	6 969	6 382	7 389	6 993	6 626	*67 Activities auxiliary to financial intermediation*
K Poslovanje nekretninama, iznajmljivanje i poslovne usluge	6 898	7 464	7 262	7 638	7 308	7 484	7 361	7 561	7 658	7 793	7 675	*K Real estate, renting and business activities*
70 Poslovanje nekretninama	6 469	6 880	6 757	7 315	7 194	6 847	6 756	7 034	7 551	7 104	8 216	*70 Real estate activities*
71 Iznajmljivanje strojeva i opreme, bez rukovatelja i predmeta za osobnu uporabu i kućanstvo	6 242	6 575	6 546	6 714	6 392	6 608	6 538	6 665	6 508	6 256	6 723	*71 Renting of machinery and equipment without operator and of personal and household goods*
72 Računalne i srodne djelatnosti	8 772	9 560	9 255	10 145	9 043	9 204	9 366	10 162	10 061	10 169	10 443	*72 Computer and related activities*
73 Istraživanje i razvoj	9 886	10 968	10 392	11 712	10 497	10 939	10 305	11 215	11 309	12 808	10 814	*73 Research and development*
74 Ostale poslovne djelatnosti	6 147	6 590	6 457	6 721	6 513	6 687	6 608	6 700	6 835	6 832	6 846	*74 Other business activities*
L Javna uprava i obrana; obvezno socijalno osiguranje	6 635	7 008	6 947	7 556	7 074	6 969	7 011	7 549	7 695	7 718	7 537	*L Public administration and defence; compulsory social security*
75 Javna uprava i obrana; obvezno socijalno osiguranje	6 635	7 008	6 947	7 556	7 074	6 969	7 011	7 549	7 695	7 718	7 537	*75 Public administration and defence; compulsory social security*
M Obrazovanje	6 153	6 428	6 355	6 794	6 585	6 486	6 332	6 702	6 990	6 917	6 764	*M Education*
80 Obrazovanje	6 153	6 428	6 355	6 794	6 585	6 486	6 332	6 702	6 990	6 917	6 764	*80 Education*
N Zdravstvena zaštita i socijalna skrb	7 404	7 765	7 703	8 216	7 788	7 825	7 803	8 238	8 262	8 392	8 335	*N Health and social work*
85 Zdravstvena zaštita i socijalna skrb	7 404	7 765	7 703	8 216	7 788	7 825	7 803	8 238	8 262	8 392	8 335	*85 Health and social work*
O Ostale društvene, socijalne i osobne uslužne djelatnosti	6 673	7 125	7 021	7 451	7 372	7 222	6 935	7 219	7 969	7 824	7 508	*O Other community, social and personal service activities*
90 Uklanjanje otpadnih voda, odvoz smeća, sanitarne i slične djelatnosti	5 875	6 188	6 135	6 472	6 235	6 031	6 248	6 253	6 503	7 127	6 499	*90 Sewage and refuse disposal, sanitation and similar activities*
91 Djelatnost članskih organizacija, d. n.	7 742	8 290	8 166	8 705	8 898	8 289	7 989	8 654	8 882	9 100	8 711	*91 Activities of membership organizations n.e.c.*
92 Rekreacijske, kulturne i sportske djelatnosti	7 081	7 566	7 434	7 915	7 873	7 778	7 307	7 560	8 795	8 219	7 961	*92 Recreational, cultural and sporting activities*
93 Ostale uslužne djelatnosti	4 553	4 932	4 905	5 072	4 862	5 093	4 780	5 392	4 966	5 210	5 391	*93 Other service activities*
P Djelatnosti kućanstava	-	-	-	-	-	-	-	-	-	-	-	*P Activities of households*
Q Izvanteritorijalne organizacije i tijela	-	-	-	-	-	-	-	-	-	-	-	*Q Extra-territorial organizations and bodies*

5-12. NOMINALNI INDEKSI PROSJEČNE MJESEČNE BRUTO PLAĆE PO ZAPOSLENOME U PRAVNIM OSOBAMA PREMA NKD-u 2002.
GROSS EARNING NOMINAL INDICES PER PERSON IN PAID EMPLOYMENT IN LEGAL ENTITIES, ACCORDING TO NKD 2002.

Ø 2006. = 100

	Ø 2005.	Ø I. – VII.		2006.			2007.				
		2006.	2007.	V.	VI.	VII.	IV.	V.	VI.	VII.	
Ukupno	94,2	98,7	104,9	102,2	100,8	98,7	104,0	107,1	106,5	106,5	*Total*
A Poljoprivreda, lov i šumarstvo	89,3	99,0	107,4	118,0	95,2	101,0	100,8	128,4	102,4	109,8	*A Agriculture, hunting and forestry*
01 Poljoprivreda, lov i usluge povezane s njima	96,3	97,5	103,0	98,9	96,9	107,8	100,6	102,7	106,2	114,2	*01 Agriculture, hunting and related service activities*
02 Šumarstvo, sječa drva i usluge povezane s njima	81,3	100,5	111,6	138,6	93,5	93,9	100,5	154,2	98,3	105,0	*02 Forestry, logging and related service activities*
B Ribarstvo	91,5	96,8	107,4	101,1	102,8	107,9	107,3	109,3	111,3	108,3	*B Fishing*
05 Ribarstvo, uzgoj riba i usluge povezane s njima	91,5	96,8	107,4	101,1	102,8	107,9	107,3	109,3	111,3	108,3	*05 Fishing, fish farming and related service activities*
C Rudarstvo i vađenje	92,3	96,6	101,9	101,8	101,4	96,3	103,9	109,5	105,5	97,2	*C Mining and quarrying*
11 Vađenje sirove nafte i zemnog plina, uslužne djelatnosti u vezi s vađenjem nafte i plina, osim istraživanja	90,3	96,0	101,8	101,9	101,6	94,6	102,5	113,4	107,0	101,4	*11 Extraction of crude petroleum and natural gas; service activities incidental to oil and gas extraction, excluding surveying*
14 Vađenje ostalih ruda i kamena	92,7	97,2	103,3	101,3	101,6	101,2	106,9	103,0	102,7	96,5	*14 Other mining and quarrying*
D Prerađivačka industrija	92,9	98,2	104,0	101,3	101,3	98,5	101,8	105,4	105,8	105,8	*D Manufacturing*
15 Proizvodnja hrane i pića	96,5	98,7	102,6	103,3	101,5	98,9	99,0	105,5	105,2	103,9	*15 Manufacture of food products and beverages*
16 Proizvodnja duhanskih proizvoda	93,4	97,2	96,8	100,9	91,3	99,0	93,8	102,6	92,6	93,4	*16 Manufacture of tobacco products*
17 Proizvodnja tekstila	94,5	99,2	101,5	99,7	101,1	101,7	100,8	103,2	103,9	101,8	*17 Manufacture of textiles*
18 Proizvodnja odjeće; dorada i bojenje krzna	96,5	98,9	105,0	101,6	100,6	100,6	101,4	107,1	105,2	106,7	*18 Manufacture of wearing apparel; dressing and dyeing of fur*
19 Štavljenje i obrada kože; proizvodnja kovčega i torba, ručnih torbica, sedlarskih i remenarskih proizvoda i obuće	93,0	98,8	105,7	103,2	101,0	100,0	102,3	107,9	105,5	109,8	*19 Tanning and dressing of leather; manufacture of luggage, handbags, saddlery, harness and footwear*
20 Prerada drva, proizvodnja proizvoda od drva i pluta, osim namještaja; proizvodnja predmeta od slame i pletarskih materijala	93,4	99,6	102,6	103,3	102,3	101,1	100,6	105,1	100,7	103,7	*20 Manufacture of wood and of products of wood and cork, except furniture; manufacture of articles of straw and plaiting materials*
21 Proizvodnja celuloze, papira i proizvoda od papira	93,5	97,9	104,3	103,8	100,4	99,3	102,9	109,2	106,0	103,4	*21 Manufacture of pulp, paper and paper products*
22 Izdavačka i tiskarska djelatnost te umnožavanje snimljenih zapisa	95,4	97,9	102,7	100,6	99,7	100,0	102,3	104,2	104,5	104,8	*22 Publishing, printing and reproduction of recorded media*
23 Proizvodnja koksa, naftnih derivata i nuklarnoga goriva	90,8	95,5	107,3	102,8	100,7	96,9	112,0	112,5	122,8	108,7	*23 Manufacture of coke, refined petroleum products and nuclear fuel*
24 Proizvodnja kemikalija i kemijskih proizvoda	90,8	99,3	103,2	102,7	94,5	96,3	100,3	95,5	100,3	105,2	*24 Manufacture of chemicals and chemical products*
25 Proizvodnja proizvoda od gume i plastike	93,2	98,1	105,1	99,5	103,0	99,0	104,1	107,9	108,0	108,4	*25 Manufacture of rubber and plastic products*
26 Proizvodnja ostalih nemetalnih mineralnih proizvoda	94,0	98,9	107,5	101,8	99,8	96,2	110,6	110,2	110,9	109,1	*26 Manufacture of other non-metallic mineral products*
27 Proizvodnja metala	88,1	97,7	109,4	99,5	100,5	98,5	106,8	110,1	110,2	120,7	*27 Manufacture of basic metals*
28 Proizvodnja proizvoda od metala, osim strojeva i opreme	93,1	98,2	105,6	101,9	100,4	98,9	104,4	108,1	107,0	106,5	*28 Manufacture of fabricated metal products, except machinery and equipment*
29 Proizvodnja strojeva i uređaja, d. n.	90,1	98,6	104,9	101,9	102,9	103,3	102,0	106,7	108,1	105,9	*29 Manufacture of machinery and equipment, n.e.c.*
30 Proizvodnja uredskih strojeva i računala	85,8	102,7	98,9	93,6	142,9	101,8	97,7	100,3	102,1	99,5	*30 Manufacture of office machinery and computers*
31 Proizvodnja električnih strojeva i aparata, d. n.	87,9	94,7	100,8	98,9	104,8	100,0	101,6	101,3	106,8	105,2	*31 Manufacture of electrical machinery and apparatus n.e.c.*
32 Proizvodnja radiotelevizijskih i komunikacijskih aparata i opreme	95,2	102,1	92,4	93,4	92,4	95,0	79,5	81,2	83,4	92,6	*32 Manufacture of radio, television and communication equipment and apparatus*
33 Proizvodnja medicinskih, preciznih i optičkih instrumenata te satova	91,6	99,4	104,7	99,7	106,6	98,2	103,1	103,6	109,0	104,5	*33 Manufacture of medical, precision and optical instruments, watches and clocks*
34 Proizvodnja motornih vozila, prikolica i poluprikolica	92,0	98,2	106,7	107,8	100,7	99,3	107,0	111,5	107,5	105,2	*34 Manufacture of motor vehicles, trailers and semi-trailers*
35 Proizvodnja ostalih prijevoznih sredstava	93,4	98,5	102,5	101,8	103,5	97,7	99,0	109,6	103,3	103,5	*35 Manufacture of other transport equipment*
36 Proizvodnja namještaja, ostala prerađivačka industrija, d. n.	94,3	98,5	105,1	102,4	101,0	97,9	103,5	107,9	106,5	107,1	*36 Manufacture of furniture, manufacturing n.e.c.*
37 Reciklaža	92,2	97,1	102,1	102,6	102,3	101,0	95,8	107,7	108,7	109,3	*37 Recycling*
E Opskrba električnom energijom, plinom i vodom	94,2	98,5	105,6	106,1	108,3	96,3	107,6	110,7	110,4	108,0	*E Electricity, gas and water supply*
40 Opskrba električnom energijom, plinom, parom i toplom vodom	94,4	99,1	107,6	110,9	111,1	96,0	112,3	110,9	114,8	107,6	*40 Electricity, gas, steam and hot water supply*
41 Skupljanje, pročišćavanje i distribucija vode	93,2	97,4	101,6	96,9	102,8	96,9	98,3	110,1	101,9	108,8	*41 Collection, purification and distribution of water*

5-12. NOMINALNI INDEKSI PROSJEČNE MJESEČNE BRUTO PLAĆE PO ZAPOSLENOME U PRAVNIM OSOBAMA PREMA NKD-u 2002.
GROSS EARNING NOMINAL INDICES PER PERSON IN PAID EMPLOYMENT IN LEGAL ENTITIES, ACCORDING TO NKD 2002.
(nastavak)
(continued)

Ø 2006. = 100

	Ø 2005.	Ø I. –VII.		2006.			2007.				
		2006.	2007.	V.	VI.	VII.	IV.	V.	VI.	VII.	
F Građevinarstvo	93,2	97,9	107,0	102,8	102,4	100,3	104,7	111,3	110,0	113,7	*F Construction*
45 Građevinarstvo	93,2	97,9	107,0	102,8	102,4	100,3	104,7	111,3	110,0	113,7	*45 Construction*
G Trgovina na veliko i na malo; popravak motornih vozila i motocikla te predmeta za osobnu uporabu i kućanstvo	94,8	98,4	104,5	100,0	100,5	100,4	103,8	106,6	106,1	107,2	*G Wholesale and retail trade; repair of motor vehicles, motorcycles and personal and household goods*
50 Trgovina motornim vozilima i motociklima; održavanje i popravak motornih vozila i motocikla; trgovina na malo motornim gorivima i mazivima	94,1	97,8	103,4	104,2	100,8	97,0	104,8	105,2	108,0	107,4	*50 Sale, maintenance and repair of motor vehicles and motorcycles; retail sale of automotive fuel*
51 Trgovina na veliko i posredovanje u trgovini, osim trgovine motornim vozilima i motociklima	94,2	98,6	106,0	99,6	101,5	99,6	106,4	107,2	108,5	107,0	*51 Wholesale trade and commission trade, except of motor vehicles and motorcycles*
52 Trgovina na malo, osim trgovine motornim vozilima i motociklima; popravak predmeta za osobnu uporabu i kućanstvo	96,1	98,2	102,2	98,6	99,0	102,5	99,3	105,3	101,8	106,6	*52 Retail trade, except of motor vehicles and motorcycles; repair of personal and household goods*
H Hoteli i restorani	94,6	98,6	105,8	98,4	102,5	100,5	101,1	107,1	111,1	109,7	*H Hotels and restaurants*
55 Hoteli i restorani	94,6	98,6	105,8	98,4	102,5	100,5	101,1	107,1	111,1	109,7	*55 Hotels and restaurants*
I Prijevoz, skladištenje i veze	95,4	99,9	103,5	110,1	101,3	95,8	99,5	103,3	101,6	110,0	*I Transport, storage and communication*
60 Kopneni prijevoz i cjevovodni transport	92,1	99,2	102,2	104,3	103,5	96,6	100,1	103,4	102,1	117,5	*60 Land transport, transport via pipelines*
61 Vodeni prijevoz	98,4	98,6	104,6	100,0	109,6	105,1	103,3	108,0	110,9	114,9	*61 Water transport*
62 Zračni prijevoz	101,7	96,7	111,1	106,4	107,5	88,9	107,2	117,2	118,1	118,5	*62 Air transport*
63 Prateće i pomoćne djelatnosti u prijevozu; djelatnost putničkih agencija	95,8	98,2	106,1	104,2	103,7	97,3	101,8	110,6	105,4	114,0	*63 Supporting and auxiliary transport activities; activities of travel agencies*
64 Pošta i telekomunikacije	97,7	102,9	101,7	123,9	94,7	93,0	95,2	93,7	94,1	95,4	*64 Post and telecommunications*
J Financijsko posredovanje	94,5	100,1	101,8	101,4	96,7	95,4	114,3	99,5	99,7	98,2	*J Financial intermediation*
65 Financijsko posredovanje, osim osiguranja i mirovinskih fondova	94,8	100,3	101,9	101,6	96,8	95,1	116,3	99,3	99,6	98,5	*65 Financial intermediation, except insurance and pension funding*
66 Osiguranje i mirovinski fondovi, osim obvezatnog osiguranja	92,8	99,2	101,1	100,8	95,5	95,5	108,8	98,1	98,7	96,6	*66 Insurance and pension funding, except compulsory social security*
67 Pomoćne djelatnosti u financijskom posredovanju	94,7	100,9	103,2	100,0	102,0	106,8	97,8	113,2	107,1	101,5	*67 Activities auxiliary to financial intermediation*
K Poslovanje nekretninama, iznajmljivanje i poslovne usluge	92,4	97,3	102,3	97,9	100,3	98,6	101,3	102,6	104,4	102,8	*K Real estate, renting and business activities*
70 Poslovanje nekretninama	94,0	98,2	106,3	104,6	99,5	98,2	102,2	109,8	103,3	119,4	*70 Real estate activities*
71 Iznajmljivanje strojeva i opreme,bez rukovatelja i predmeta za osobnu uporabu i kućanstvo	94,9	99,6	102,1	97,2	100,5	99,4	101,4	99,0	95,1	102,2	*71 Renting of machinery of machinery and equipment without operator and of personal and household goods*
72 Računalne i srodne djelatnosti	91,8	96,8	106,1	94,6	96,3	98,0	106,3	105,2	106,4	109,2	*72 Computer and related activities*
73 Istraživanje i razvoj	90,1	94,7	106,8	95,7	99,7	94,0	102,3	103,1	116,8	98,6	*73 Research and development*
74 Ostale poslovne djelatnosti	93,3	98,0	102,0	98,8	101,5	100,3	101,7	103,7	103,7	103,9	*74 Other business activities*
L Javna uprava i obrana; obvezno socijalno osiguranje	94,7	99,1	107,8	100,9	99,4	100,0	107,7	109,8	110,1	107,6	*L Public administration and defence; compulsory social security*
75 Javna uprava i obrana; obvezno socijalno osiguranje	94,7	99,1	107,8	100,9	99,4	100,0	107,7	109,8	110,1	107,6	*75 Public administration and defence; compulsory social security*
M Obrazovanje	95,7	98,9	105,7	102,4	100,9	98,5	104,3	108,7	107,6	105,2	*M Education*
80 Obrazovanje	95,7	98,9	105,7	102,4	100,9	98,5	104,3	108,7	107,6	105,2	*80 Education*
N Zdravstvena zaštita i socijalna skrb	95,4	99,2	105,8	100,3	100,8	100,5	106,1	106,4	108,1	107,3	*N Health and social work*
85 Zdravstvena zaštita i socijalna skrb	95,4	99,2	105,8	100,3	100,8	100,5	106,1	106,4	108,1	107,3	*85 Health and social work*
O Ostale društvene, socijalne i osobne uslužne djelatnosti	93,7	98,5	104,6	103,5	101,4	97,3	101,3	111,9	109,8	105,4	*O Other community, social and personal service activities*
90 Uklanjanje otpadnih voda, odvoz smeća, sanitarne i slične djelatnosti	94,9	99,1	104,6	100,8	97,5	101,0	101,1	105,1	115,2	105,0	*90 Sewage and refuse disposal, sanitation and similar activities*
91 Djelatnost članskih organizacija, d. n.	93,4	98,5	105,0	107,3	100,0	96,4	104,4	107,1	109,8	105,1	*91 Activities of membership organizations n.e.c.*
92 Rekreacijske, kulturne i sportske djelatnosti	93,6	98,3	104,6	104,1	102,8	96,6	99,9	116,3	108,6	105,2	*92 Recreational, cultural and sporting activities*
93 Ostale uslužne djelatnosti	92,3	99,5	102,8	98,6	103,3	96,9	109,3	100,7	105,6	109,3	*93 Other service activities*
P Djelatnosti kućanstava	-	-	-	-	-	-	-	-	-	-	*P Activities of households*
Q Izvanteritorijalne organizacije i tijela	-	-	-	-	-	-	-	-	-	-	*Q Extra-territorial organizations and bodies*

5-13. BROJ I STRUKTURA ZAPOSLENIH U PRAVNIM OSOBAMA PREMA NKD-u 2002.
NUMBER AND COMPOSITION OF PERSONS IN PAID EMPLOYMENT IN LEGAL ENTITIES, BY NKD 2002.

	Ø 2006.	2006.					
		VII.	VIII.	IX.	XI.	XII.	
Ukupno	1 160,3	1 179,3	1 180,5	1 177,5	1 171,6	1 165,5	*1*
A Poljoprivreda, lov i šumarstvo	26,1	26,8	26,9	26,7	26,1	25,8	*2*
01 Poljoprivreda, lov i usluge povezane s njima	16,9	17,3	17,4	17,2	16,7	16,6	*3*
02 Šumarstvo, sječa drva i usluge povezane s njima	9,2	9,5	9,5	9,5	9,4	9,2	*4*
B Ribarstvo	1,5	1,5	1,5	1,5	1,5	1,5	*5*
05 Ribarstvo, uzgoj riba i usluge povezane s njima	1,5	1,5	1,5	1,5	1,5	1,5	*6*
C Rudarstvo i vađenje	8,5	8,6	8,6	8,6	8,6	8,6	*7*
11 Vađenje sirove nafte i zemnoga plina; uslužne djelatnosti u vezi s vađenjem nafte i plina, osim istraživanja	5,3	5,3	5,3	5,3	5,3	5,3	*8*
14 Vađenje ostalih ruda i kamena	3,2	3,3	3,3	3,3	3,3	3,3	*9*
D Prerađivačka industrija	248,4	249,4	249,6	249,4	250,4	249,6	*10*
15 Proizvodnja hrane i pića	44,1	44,6	44,7	44,5	44,5	44,1	*11*
16 Proizvodnja duhanskih proizvoda	1,0	1,0	1,0	1,0	1,0	1,0	*12*
17 Proizvodnja tekstila	7,9	7,9	7,9	7,8	7,9	7,8	*13*
18 Proizvodnja odjeće; dorada i bojenje krzna	21,9	21,9	21,7	21,6	21,2	21,0	*14*
19 Štavljenje i obrada kože; proizvodnja kovčega i torbi, ručnih torbica, sedlarskih i remenarskih proizvoda i obuće	7,3	7,4	7,4	7,3	7,3	7,1	*15*
20 Prerada drva, proizvodnja proizvoda od drva i pluta, osim namještaja; proizvodnja predmeta od slame i pletarskih materijala	12,0	11,9	11,9	12,0	12,3	12,3	*16*
21 Proizvodnja celuloze, papira i proizvoda od papira	4,6	4,7	4,6	4,6	4,6	4,6	*17*
22 Izdavačka i tiskarska djelatnost te umnožavanje snimljenih zapisa	13,2	13,2	13,1	13,1	13,2	13,2	*18*
23 Proizvodnja koksa, naftnih derivata i nuklearnoga goriva	3,8	3,8	3,8	3,8	3,8	3,8	*19*
24 Proizvodnja kemikalija i kemijskih proizvoda	11,9	12,0	12,0	12,0	12,1	12,1	*20*
25 Proizvodnja proizvoda od gume i plastike	7,2	7,2	7,3	7,3	7,3	7,3	*21*
26 Proizvodnja ostalih nemetalnih mineralnih proizvoda	14,8	14,8	15,0	15,0	14,8	14,8	*22*
27 Proizvodnja metala	7,1	7,1	7,1	7,0	7,0	7,0	*23*
28 Proizvodnja proizvoda od metala, osim strojeva i opreme	22,9	23,2	23,4	23,5	23,8	23,7	*24*
29 Proizvodnja strojeva i uređaja, d. n.	13,2	13,3	13,3	13,1	13,3	13,2	*25*
30 Proizvodnja uredskih strojeva i računala	2,1	2,1	2,2	2,2	2,2	2,2	*26*
31 Proizvodnja električnih strojeva i aparata, d. n.	11,5	11,6	11,6	11,6	11,6	11,6	*27*
32 Proizvodnja radiotelevizijskih i komunikacijskih aparata i opreme	4,4	4,1	4,3	4,6	4,8	5,2	*28*
33 Proizvodnja medicinskih, preciznih, optičkih instrumenata te satova	1,8	1,8	1,8	1,8	1,8	1,8	*29*
34 Proizvodnja motornih vozila, prikolica i poluprikolica	3,1	3,1	2,9	2,9	3,0	3,0	*30*
35 Proizvodnja ostalih prijevoznih sredstava	19,3	19,3	19,3	19,4	19,5	19,4	*31*
36 Proizvodnja namještaja, ostala prerađivačka industrija, d. n.	11,6	11,7	11,6	11,6	11,6	11,6	*32*
37 Reciklaža	1,7	1,7	1,7	1,7	1,8	1,8	*33*
E Opskrba električnom energijom, plinom i vodom	27,2	27,4	27,4	27,3	27,2	27,1	*34*
40 Opskrba električnom energijom, plinom, parom i toplom vodom	17,3	17,4	17,3	17,3	17,2	17,1	*35*
41 Skupljanje, pročišćavanje i distribucija vode	9,9	10,0	10,1	10,0	10,0	10,0	*36*
F Građevinarstvo	93,3	94,9	95,2	95,2	95,4	94,8	*37*
45 Građevinarstvo	93,3	94,9	95,2	95,2	95,4	94,8	*38*

1) Privremeni podaci

1) Provisional data.

u tis.
'000

	2007.[1)]							
	II.	III.	IV.	V.	VI.	VII.	VIII.	
1	1 157,0	1 161,8	1 168,8	1 178,7	1 188,5	1 196,1	1196,5	*Total*
2	25,1	25,3	25,4	25,6	25,7	25,9	25,9	*A Agriculture, hunting and forestry*
3	16,1	16,2	16,3	16,4	16,6	16,7	16,6	*01 Agriculture, hunting and related service activities*
4	9,0	9,1	9,1	9,2	9,1	9,2	9,3	*02 Forestry, logging and related service activities*
5	1,5	1,5	1,5	1,6	1,6	1,6	1,6	*B Fishing*
6	1,5	1,5	1,5	1,6	1,6	1,6	1,6	*05 Fishing, fish farming and related service activities*
7	8,4	8,4	8,4	8,5	8,5	8,5	8,5	*C Mining and quarrying*
8	5,2	5,2	5,2	5,3	5,3	5,3	5,3	*11 Extraction of crude petroleum and natural gas; service activities incidental to oil and gas extraction, excluding surveying*
9	3,2	3,2	3,2	3,2	3,2	3,2	3,2	*14 Other mining and quarrying*
10	248,5	248,8	248,6	249,2	249,3	249,2	249,2	*D Manufacturing*
11	43,6	43,6	43,4	44,0	44,0	43,9	44,0	*15 Manufacture of food products and beverages*
12	1,0	0,9	0,9	0,9	0,9	0,8	0,8	*16 Manufacture of tobacco products*
13	7,9	7,8	7,6	7,7	7,6	7,6	7,6	*17 Manufacture of textiles*
14	20,4	20,4	20,2	20,2	20,1	20,0	19,9	*18 Manufacture of wearing apparel; dressing and dyeing of fur*
15	7,0	7,0	6,9	6,9	6,9	6,9	6,9	*19 Tanning and dressing of leather; manufacture of luggage, handbags, saddlery, harness and footwear*
16	12,5	12,4	12,5	12,5	12,6	12,6	12,5	*20 Manufacture of wood and of products of wood and cork, except furniture*
17	4,4	4,5	4,5	4,4	4,5	4,5	4,5	*21 Manufacture of pulp, paper and paper products*
18	13,0	13,1	13,2	13,2	13,2	13,2	13,2	*22 Publishing, printing and reproduction of recorded media*
19	3,7	3,7	3,7	3,7	3,7	3,7	3,7	*23 Manufacture of coke, refined petroleum products and nuclear fuel*
20	12,2	12,2	12,2	12,2	12,2	12,1	12,1	*24 Manufacture of chemicals and chemical products*
21	7,2	7,4	7,4	7,4	7,4	7,5	7,5	*25 Manufacture of rubber and plastic products*
22	14,5	14,5	14,5	14,6	14,6	14,5	14,5	*26 Manufacture of other non-metallic mineral products*
23	6,9	6,8	6,8	6,8	6,8	6,8	6,8	*27 Manufacture of basic metals*
24	23,6	23,7	23,8	23,9	23,9	24,2	24,4	*28 Manufacture of fabricated metal products, except machinery and equipment*
25	13,4	13,5	13,4	13,4	13,5	13,5	13,6	*29 Manufacture of machinery and equipment n.e.c.*
26	2,3	2,3	2,3	2,3	2,3	2,3	2,3	*30 Manufacture of office machinery and computers*
27	11,7	11,8	11,8	11,7	11,7	11,7	11,7	*31 Manufacture of electrical machinery and apparatus n.e.c.*
28	5,6	5,7	5,7	5,7	5,7	5,6	5,4	*32 Manufacture of radio, television and communication equipment and apparatus*
29	1,8	1,8	1,8	1,8	1,8	1,8	1,8	*33 Manufacture of medical, precision and optical instruments, watches and clocks*
30	3,1	3,1	3,2	3,3	3,3	3,4	3,4	*34 Manufacture of motor vehicles, trailers and semi-trailers*
31	19,3	19,2	19,2	19,1	19,1	19,0	19,0	*35 Manufacture of other transport equipment*
32	11,6	11,6	11,7	11,6	11,7	11,7	11,7	*36 Manufacture of furniture; manufacturing n.e.c.*
33	1,8	1,8	1,9	1,9	1,9	1,9	1,9	*37 Recycling*
34	26,8	26,8	26,8	26,9	26,9	26,9	26,9	*E Electricity, gas and water supply*
35	17,0	17,0	17,0	17,0	17,0	17,0	17,0	*40 Electricity, gas, steam and hot water supply*
36	9,8	9,8	9,8	9,9	9,9	9,9	9,9	*41 Collection, purification and distribution of water*
37	94,3	94,9	95,1	95,6	96,3	96,7	97,0	*F Construction*
38	94,3	94,9	95,1	95,6	96,3	96,7	97,0	*45 Construction*

5-13. BROJ I STRUKTURA ZAPOSLENIH U PRAVNIM OSOBAMA PREMA NKD-u 2002.
NUMBER AND COMPOSITION OF PERSONS IN PAID EMPLOYMENT IN LEGAL ENTITIES, BY NKD 2002.
(nastavak)
(continued)

	Ø 2006.	2006.					
		VII.	VIII.	IX.	XI.	XII.	
G Trgovina na veliko i na malo; popravak motornih vozila i motocikla te predmeta za osobnu uporabu i kućanstvo	202,0	204,9	206,2	205,6	206,0	205,9	*1*
50 Trgovina motornim vozilima i motociklima; održavanje i popravak motornih vozila i motocikla; trgovina na malo motornim gorivima i mazivima	19,0	19,3	19,3	19,2	19,1	19,2	*2*
51 Trgovina na veliko i posredovanje u trgovini, osim trgovine motornim vozilima i motociklima	94,5	95,0	95,8	95,7	96,3	96,3	*3*
52 Trgovina na malo; osim trgovine motornim vozilima i motociklima; popravak predmeta za osobnu uporabu i kućanstvo	88,5	90,6	91,1	90,7	90,6	90,4	*4*
H Hoteli i restorani	45,0	54,2	54,3	52,1	43,6	40,6	*5*
55 Hoteli i restorani	45,0	54,2	54,3	52,1	43,6	40,6	*6*
I Prijevoz, skladištenje i veze	81,2	81,9	81,9	81,8	81,2	80,5	*7*
60 Kopneni prijevoz i cjevovodni transport	28,6	28,8	28,8	28,8	28,8	28,4	*8*
61 Vodeni prijevoz	2,7	2,8	2,8	2,7	2,7	2,6	*9*
62 Zračni prijevoz	1,3	1,4	1,4	1,4	1,3	1,3	*10*
63 Prateće i pomoćne djelatnosti u prijevozu; djelatnost putničkih agencija	26,6	26,9	26,9	26,9	26,4	26,2	*11*
64 Pošta i telekomunikacije	22,0	22,0	22,0	22,0	22,0	22,0	*12*
J Financijsko posredovanje	33,3	33,5	33,6	33,6	33,7	33,7	*13*
65 Financijsko posredovanje, osim osiguranja i mirovinskih fondova	25,3	25,3	25,4	25,4	25,4	25,3	*14*
66 Osiguranje i mirovinski fondovi, osim obvezatnoga osiguranja	6,2	6,3	6,3	6,3	6,4	6,4	*15*
67 Pomoćne djelatnosti u financijskom posredovanju	1,8	1,9	1,9	1,9	1,9	2,0	*16*
K Poslovanje nekretninama, iznajmljivanje i poslovne usluge	76,1	77,2	77,6	77,5	78,0	78,1	*17*
70 Poslovanje nekretninama	4,7	4,8	4,8	4,8	4,9	4,9	*18*
71 Iznajmljivanje strojeva i opreme, bez rukovatelja i predmeta za osobnu uporabu i kućanstvo	2,0	2,1	2,1	2,1	2,0	2,0	*19*
72 Računalne i srodne djelatnosti	8,2	8,2	8,3	8,4	8,4	8,4	*20*
73 Istraživanje i razvoj	6,6	6,7	6,7	6,7	6,7	6,8	*21*
74 Ostale poslovne djelatnosti	54,6	55,4	55,7	55,5	56,0	56,0	*22*
L Javna uprava i obrana; obvezno socijalno osiguranje	105,1	105,6	105,3	105,1	105,0	104,8	*23*
75 Javna uprava i obrana; obvezno socijalno osiguranje	105,1	105,6	105,3	105,1	105,0	104,8	*24*
M Obrazovanje	94,2	93,7	92,6	93,4	95,4	95,5	*25*
80 Obrazovanje	94,2	93,7	92,6	93,4	95,4	95,5	*26*
N Zdravstvena zaštita i socijalna skrb	76,3	76,6	76,6	76,6	76,8	76,6	*27*
85 Zdravstvena zaštita i socijalna skrb	76,3	76,6	76,6	76,6	76,8	76,6	*28*
O Ostale društvene, socijalne i osobne uslužne djelatnosti	42,1	43,1	43,2	43,1	42,7	42,4	*29*
90 Uklanjanje otpadnih voda, odvoz smeća, sanitarne i slične djelatnosti	8,4	8,7	8,7	8,7	8,6	8,4	*30*
91 Djelatnost članskih organizacija, d. n.	5,3	5,5	5,5	5,5	5,4	5,3	*31*
92 Rekreacijske, kulturne i sportske djelatnosti	23,9	24,3	24,4	24,3	24,2	24,2	*32*
93 Ostale uslužne djelatnosti	4,5	4,6	4,6	4,6	4,5	4,5	*33*
P Djelatnosti kućanstava	-	-	-	-	-	-	*34*
Q Izvanteritorijalne organizacije i tijela	-	-	-	-	-	-	*35*

u tis.
'000

	2007.[1)]								
	II.	III.	IV.	V.	VI.	VII.	VIII.		
1	204,4	205,4	206,7	208,7	211,0	214,2	214,8	*G*	*Wholesale and retail trade; repair of motor vehicles, motorcycles and personal and household goods*
2	19,2	19,3	19,3	19,7	19,8	19,9	20,0	*50*	*Sale, maintenance and repair of motor vehicles and motorcycles; retail sale of automotive fuel*
3	95,9	96,6	97,5	98,2	99,1	100,3	100,3	*51*	*Wholesale trade and commission trade, except of motor vehicles and motorcycles*
4	89,3	89,5	89,9	90,8	92,2	94,0	94,5	*52*	*Retail trade, except of motor vehicles and motorcycles; repair of personal and household goods*
5	37,1	37,9	41,9	46,6	50,9	53,4	53,4	*H*	*Hotels and restaurants*
6	37,1	37,9	41,9	46,6	50,9	53,4	53,4	*55*	*Hotels and restaurants*
7	80,0	80,1	80,5	81,0	81,5	81,5	81,5	*I*	*Transport, storage and communication*
8	28,5	28,5	28,6	28,6	28,6	28,5	28,6	*60*	*Land transport; transport via pipelines*
9	2,6	2,6	2,7	2,7	2,8	2,8	2,8	*61*	*Water transport*
10	1,3	1,4	1,4	1,5	1,5	1,5	1,4	*62*	*Air transport*
11	26,0	26,1	26,3	26,7	27,3	27,3	27,3	*63*	*Supporting and auxiliary transport activities; activities of travel agencies*
12	21,6	21,5	21,5	21,5	21,4	21,4	21,4	*64*	*Post and telecommunications*
13	33,8	34,0	34,3	34,4	34,2	34,3	34,3	*J*	*Financial intermediation*
14	25,5	25,7	25,9	25,9	25,7	25,6	25,7	*65*	*Financial intermediation, except insurance and pension funding*
15	6,4	6,4	6,5	6,6	6,6	6,7	6,7	*66*	*Insurance and pension funding, except compulsory social security*
16	1,9	1,9	1,9	1,9	1,9	2,0	1,9	*67*	*Activities auxiliary to financial intermediation*
17	78,2	79,0	79,5	80,0	81,1	82,1	82,5	*K*	*Real estate, renting and business activities*
18	4,8	4,9	4,8	4,7	4,8	4,8	4,8	*70*	*Real estate activities*
19	2,0	2,0	2,1	2,1	2,1	2,1	2,1	*71*	*Renting of machinery and equipment without operator and of personal and household goods*
20	8,5	8,5	8,5	8,7	8,7	8,7	8,8	*72*	*Computer and related activities*
21	6,8	6,8	6,9	6,9	7,0	7,0	7,1	*73*	*Research and development*
22	56,1	56,8	57,2	57,6	58,5	59,5	59,7	*74*	*Other business activities*
23	103,9	103,8	103,7	103,5	103,8	104,1	103,8	*L*	*Public administration and defence; compulsory social security*
24	103,9	103,8	103,7	103,5	103,8	104,1	103,8	*75*	*Public administration and defence; compulsory social security*
25	96,0	96,6	96,5	96,4	96,3	95,7	94,7	*M*	*Education*
26	96,0	96,6	96,5	96,4	96,3	95,7	94,7	*80*	*Education*
27	76,8	77,0	77,3	77,6	78,0	78,2	78,4	*N*	*Health and social work*
28	76,8	77,0	77,3	77,6	78,0	78,2	78,4	*85*	*Health and social work*
29	42,2	42,3	42,6	43,1	43,4	43,8	44,0	*O*	*Other community, social and personal service activities*
30	8,4	8,4	8,5	8,6	8,7	8,8	8,9	*90*	*Sewage and refuse disposal, sanitation and similar activities*
31	5,3	5,3	5,4	5,4	5,4	5,5	5,5	*91*	*Activities of membership organizations n.e.c.*
32	24,1	24,2	24,3	24,5	24,7	24,8	24,9	*92*	*Recreational, cultural and sporting activities*
33	4,4	4,4	4,4	4,6	4,6	4,7	4,7	*93*	*Other service activities*
34	-	-	-	-	-	-	-	*P*	*Activities of households*
35	-	-	-	-	-	-	-	*Q*	*Extra-territorial organizations and bodies*

6-1. NOVOPRIJAVLJENI RADI ZAPOSLENJA, ZAPOSLENI PREKO HRVATSKOG ZAVODA ZA ZAPOŠLJAVANJE I NEZAPOSLENI
NEWLY REGISTERED UNEMPLOYED PERSONS, PERSONS EMPLOYED THROUGH CROATIAN EMPLOYMENT SERVICE AND UNEMPLOYED PERSONS

		Novoprijavljeni radi zaposlenja *Newly registered unemployed persons*	Zaposleni s evidencije Hrvatskog zavoda za zapošljavanje *Persons employed through Croatian Employment Service*	Brisani iz evidencije iz drugih razloga osim zaposlenja *Deleted from register for reasons other than employment*	Broj nezaposlenih *Unemployed persons*			
					ukupno *Total*	žene *Women*	prvi put traže zaposlenje *Seeking first job*	korisnici novčane naknade *Unemployment benefit recipients*
					Godišnji prosjek *Annual average*			
2002.		259 073	165 566	122 486	389 741	212 987	101 127	80 795
2003.		231 860	145 211	134 127	329 799	189 721	81 446	67 977
2004.		245 409	138 580	107 936	309 875	180 847	74 152	70 467
2005.		232 064	140 890	100 900	308 738	180 796	70 591	72 802
2006.		233 163	149 460	98 401	291 616	175 097	65 982	66 407
				Indeksi, 2006. = 100 *Indices, 2006 = 100*				
2001.		120,5	98,7	118,8	130,4	116,2	157,9	106,0
2002.		111,1	110,8	124,5	133,6	121,6	153,3	121,7
2003.		99,4	97,2	136,3	113,1	108,4	123,4	102,4
2004.		105,3	92,7	109,7	106,3	103,3	112,4	106,1
2005.		99,5	94,3	102,5	105,9	103,3	107,0	109,6
				Mjesečni podaci *Monthly data*				
2006.	II.	17 846	10 558	7 827	313 627	185 404	67 934	75 542
	III.	17 436	13 111	6 641	311 311	185 014	67 767	75 826
	IV.	12 319	14 174	7 050	302 406	180 890	66 081	70 113
	V.	13 702	19 433	9 392	287 283	172 775	63 161	66 584
	VI.	13 167	17 473	8 506	274 471	165 589	61 156	61 982
	VII.	18 301	14 149	7 870	270 753	163 737	63 265	60 346
	VIII.	18 105	9 502	8 305	271 051	164 096	63 712	60 069
	IX.	27 096	11 119	8 011	279 017	168 281	67 570	60 287
	X.	30 085	11 325	7 896	289 881	175 085	69 422	61 521
	XI.	23 179	11 661	9 130	292 269	177 430	67 565	64 052
	XII.	18 538	8 638	9 016	293 153	177 649	65 586	64 902
2007.	I.	24 081	9 639	8 512	299 083	180 501	64 450	69 003
	II.	16 664	9 602	7 370	298 775	180 925	62 946	68 445
	III.	14 647	15 135	6 645	291 642	177 675	61 163	67 558
	IV.	11 724	16 915	8 067	278 384	170 502	58 124	61 780
	V.	12 415	17 875	9 567	263 357	161 646	54 737	59 063
	VI.	11 292	16 238	8 863	249 548	153 377	51 961	54 847
	VII.	18 564	13 542	8 802	245 768	150 779	54 370	53 792
	VIII.	15 057	9 243	8 731	242 851	149 650	53 396	53 606
				Indeksi, Ø 2006. = 100 *Indices, Ø 2006 = 100*				
2006.	II.	91,8	84,8	95,5	107,5	105,9	103,0	113,8
	III.	89,7	105,3	81,0	106,8	105,7	102,7	114,2
	IV.	63,4	113,8	86,0	103,7	103,3	100,2	105,6
	V.	70,5	156,0	114,5	98,5	98,7	95,7	100,3
	VI.	67,8	140,3	103,7	94,1	94,6	92,7	93,3
	VII.	94,2	113,6	96,0	92,8	93,5	95,9	90,9
	VIII.	93,2	76,3	101,3	92,9	93,7	96,6	90,5
	IX.	139,5	89,3	97,7	95,7	96,1	102,4	90,8
	X.	154,8	90,9	96,3	99,4	100,0	105,2	92,6
	XI.	119,3	93,6	111,3	100,2	101,3	102,4	96,5
	XII.	95,4	69,4	110,0	100,5	101,5	99,4	97,7
2007.	I.	123,9	77,4	103,8	102,6	103,1	97,7	103,9
	II.	85,8	77,1	89,9	102,5	103,3	95,4	103,1
	III.	75,4	121,5	81,0	100,0	101,5	92,7	101,7
	IV.	60,3	135,8	98,4	95,5	97,4	88,1	93,0
	V.	63,9	143,5	116,7	90,3	92,3	83,0	88,9
	VI.	58,1	130,4	108,1	85,6	87,6	78,8	82,6
	VII.	95,5	108,7	107,3	84,3	86,1	82,4	81,0
	VIII.	77,5	74,2	106,5	83,3	85,5	80,9	80,7

Izvor: Hrvatski zavod za zapošljavanje
Source: Croatian Employment Service

6-2. NEZAPOSLENOST I ZAPOŠLJAVANJE PREMA RAZINI OBRAZOVANJA I SPOLU U KOLOVOZU 2006. I 2007.
UNEMPLOYMENT AND EMPLOYMENT IN AUGUST 2006 AND 2007, BY EDUCATIONAL BACKGROUND AND GENDER

	Mjesec	Ukupno *Total*	Bez škole i nezavršena osnovna škola *No schooling and uncompleted basic school*	Osnovna škola *Basic school*	Srednja škola za zanimanja do 3 god. i škola za KV i VKV radnike *1 to 3-year vocational secondary school*	Srednja škola za zanimanja u trajanju 4 i više godina i gimnazija *4-or-more)-year vocational secondary school and grammar school*	Viša škola, I. stupanj fakulteta i stručni studij *Non-university degree*	Fakulteti, akademije, magisterij, doktorat *University level and postgraduate degrees*	*Month*	
					Ukupno *Total*					
Nezaposlene osobe	VIII. 2007.	242 851	17 937	60 149	83 795	62 039	8 503	10 428	*VIII 2007*	*Unemployed persons*
	VIII. 2006.	271 051	18 708	65 492	97 737	67 891	9 495	11 728	*VIII 2006*	
	Indeksi	89,6	95,9	91,8	85,7	91,4	89,6	88,9	*Indices*	
Prvi put traže zaposlenje	VIII. 2007.	53 396	7 075	12 011	14 788	14 750	1 688	3 084	*VIII 2007*	*First-time job seekers*
	VIII. 2006.	63 712	7 459	14 481	18 956	17 010	2 178	3 628	*VIII 2006*	
	Indeksi	83,8	94,9	82,9	78,0	86,7	77,5	85,0	*Indices*	
Novoprijavljeni	VIII. 2007.	15 057	482	2 559	5 552	4 576	804	1 084	*VIII 2007*	*Newly registered*
	VIII. 2006.	18 105	515	2 959	6 911	5 463	941	1 316	*VIII 2006*	
	Indeksi	83,2	93,6	86,5	80,3	83,8	85,4	82,4	*Indices*	
Zaposleni s evidencije	VIII. 2007.	9 243	194	1 505	3 674	2 927	375	568	*VIII 2007*	*Employed from the*
	VIII. 2006.	9 502	187	1 557	3 983	2 943	324	508	*VIII 2006*	*register*
	Indeksi	97,3	103,7	96,7	92,2	99,5	115,7	111,8	*Indices*	
Brisani iz evidencije iz	VIII. 2007.	8 731	505	2 059	2 977	2 562	255	373	*VIII 2007*	*Deleted from the register*
drugih razloga osim	VIII. 2006.	8 305	439	1 947	2 930	2 273	308	408	*VIII 2006*	*for reasons other than*
zaposlenja	Indeksi	105,1	115,0	105,8	101,6	112,7	82,8	91,4	*Indices*	*employment*
Korisnici novčane	VIII. 2007.	53 606	3 054	12 310	21 634	13 006	1 934	1 668	*VIII 2007*	*Unemployment benefit*
naknade	VIII. 2006.	60 069	3 299	13 455	24 743	14 376	2 197	1 999	*VIII 2006*	*recipients*
	Indeksi	89,2	92,6	91,5	87,4	90,5	88,0	83,4	*Indices*	
					Žene *Women*					
Nezaposlene žene	VIII. 2007.	149 650	9 860	37 916	45 829	43 454	5 861	6 730	*VIII 2007*	*Unemployed women*
	VIII. 2006.	164 096	10 207	40 500	51 976	47 382	6 519	7 512	*VIII 2006*	
	Indeksi	91,2	96,6	93,6	88,2	91,7	89,9	89,6	*Indices*	
Prvi put traže zaposlenje	VIII. 2007.	33 216	4 980	8 203	7 397	9 472	1 145	2 019	*VIII 2007*	*First-time job seekers*
	VIII. 2006.	39 158	5 104	9 718	9 343	11 097	1 516	2 380	*VIII 2006*	
	Indeksi	84,8	97,6	84,4	79,2	85,4	75,5	84,8	*Indices*	
Novoprijavljeni	VIII. 2007.	8 532	249	1 421	2 585	2 928	628	721	*VIII 2007*	*Newly registered*
	VIII. 2006.	9 717	278	1 560	3 027	3 323	664	865	*VIII 2006*	
	Indeksi	87,8	89,6	91,1	85,4	88,1	94,6	83,4	*Indices*	
Zaposleni s evidencije	VIII. 2007.	5 107	89	836	1 683	1 862	260	377	*VIII 2007*	*Employed from the*
	VIII. 2006.	5 192	85	850	1 832	1 886	220	319	*VIII 2006*	*register*
	Indeksi	98,4	104,7	98,4	91,9	98,7	118,2	118,2	*Indices*	
Brisani iz evidencije iz	VIII. 2007.	4 552	246	1 134	1 256	1 558	137	221	*VIII 2007*	*Deleted from the register*
drugih razloga osim	VIII. 2006.	4 167	228	1 034	1 202	1 283	182	238	*VIII 2006*	*for reasons other than*
zaposlenja	Indeksi	109,2	107,9	109,7	104,5	121,4	75,3	92,9	*Indices*	*employment*
Korisnici novčane	VIII. 2007.	34 631	1 477	8 568	12 681	9 490	1 331	1 084	*VIII 2007*	*Unemployment benefit*
naknade	VIII. 2006.	37 762	1 608	9 067	14 058	10 308	1 491	1 230	*VIII 2006*	*recipients*
	Indeksi	91,7	91,9	94,5	90,2	92,1	89,3	88,1	*Indices*	

Izvor: Hrvatski zavod za zapošljavanje
Source: Croatian Employment Service

6-3. NEZAPOSLENOST I ZAPOŠLJAVANJE PREMA RAZINI OBRAZOVANJA I SPOLU U KOLOVOZU 2007.
UNEMPLOYMENT AND EMPLOYMENT, BY EDUCATIONAL ATTAINMENT AND GENDER, AUGUST 2007

	Ukupno *Total*		Bez škole i nezavršena osnovna škola *No schooling and uncompleted basic school*		Osnovna škola *Basic school*		
	ukupno *Total*	žene *Women*	ukupno *Total*	žene *Women*	ukupno *Total*	žene *Women*	
Nezaposleni na kraju prethodnog mjeseca	245 768	150 779	18 121	9 938	61 130	38 438	*1*
Novoprijavljeni u izvještajnome mjesecu	15 057	8 532	482	249	2 559	1 421	*2*
Ulazak u nezaposlenost							
Izravno iz radnog odnosa	8 374	5 042	202	99	1 461	847	*3*
Iz individualne poljoprivrede ili nekoga drugog oblika rada	84	55	6	5	27	22	*4*
Izravno iz redovnog školovanja	2 350	1 231	1	1	32	18	*5*
Iz neaktivnosti	4 249	2 204	273	144	1 039	534	*6*
Prethodno radno iskustvo							
Prvi put traže zaposlenje	4 147	2 076	186	107	489	241	*7*
Bili zaposleni	10 910	6 456	296	142	2 070	1 180	*8*
Temelji prestanka radnog odnosa osoba koje su prethodno bile zaposlene							
Prestanak rada poslodavca	215	129	5	2	43	26	*9*
Prestanak obavljanja djelatnosti	135	85	2	1	22	15	*10*
Stečajni postupak	66	38	3	1	18	10	*11*
Likvidacija poduzeća	14	6	-	-	3	1	*12*
Otkaz od strane poslodavca	8 416	5 215	226	119	1 583	944	*13*
Istek ugovora na određeno vrijeme	5 831	3 616	158	89	1 094	661	*14*
Viškovi zaposlenika	2 290	1 477	50	28	426	255	*15*
Zbog sanacije poduzeća	11	8	-	-	2	2	*16*
Zbog smanjenog opsega posla	2 279	1 469	50	28	424	253	*17*
Ostalo	295	122	18	2	63	28	*18*
Otkaz s ponudom izmijenjenog ugovora	9	8	-	-	3	2	*19*
Otkaz od strane zaposlenika	529	249	18	6	129	61	*20*
Sporazumni prekid radnog odnosa	1 721	844	45	15	308	144	*21*
Ostali razlozi	20	11	2	-	4	3	*22*
Ukupno zaposleni u izvještajnome mjesecu	9 243	5 107	194	89	1 505	836	*23*
Zaposleni na neodređeno vrijeme − ukupno	1 746	955	28	14	208	120	*24*
Zaposleni u zemlji	9 168	5 081	191	87	1 481	825	*25*
Zaposleni u inozemstvu	75	26	3	2	24	11	*26*
Brisani iz evidencije iz drugih razloga osim zaposlenja	8 731	4 552	505	246	2 059	1 134	*27*
Nezaposleni na kraju izvještajnog mjeseca	242 851	149 650	17 937	9 860	60 149	37 916	*28*
Od ukupno nezaposlenih − prvi put traže zaposlenje	53 396	33 216	7 075	4 980	12 011	8 203	*29*
Tražitelji zaposlenja prema čl. 10. Zakona o posredovanju pri zapošljavanju i pravima za vrijeme nezaposlenosti	4 557	2 740	70	37	557	337	*30*
Novoprijavljeni tražitelji u izvještajnome mjesecu	260	167	5	4	22	13	*31*

	Srednja škola za zanimanja do 3 god. i škola za KV i VKV radnike *1 to 3-year vocational secondary school*		Srednja škola za zanimanja u trajanju 4 i više godina i gimnazija *4-or-more-year vocational secondary school and grammar school*		Viša škola, I. stupanj fakulteta i stručni studij *Non-university degree*		Fakulteti, akademije, magisterij, doktorat *University level and postgraduate degrees*		
	ukupno *Total*	žene *Women*	ukupno *Total*	žene *Women*	ukupno *Total*	žene *Women*	ukupno *Total*	žene *Women*	
1	85 035	46 271	62 954	43 956	8 288	5 600	10 240	6 576	*Unemployment at the end of the previous month*
2	5 552	2 585	4 576	2 928	804	628	1 084	721	*Newly registered in the reporting month*
									New entrants to the CES register
3	3 168	1 606	2 432	1 631	548	453	563	406	*Directly from employment*
4	29	14	18	11	3	3	1	-	*From private agriculture or any other similar work*
5	1 025	386	906	575	96	68	290	183	*Directly from school*
6	1 330	579	1 220	711	157	104	230	132	*From inactivity*
									Previous work experience
7	1 495	564	1 442	832	147	97	388	235	*First-time job seekers*
8	4 057	2 021	3 134	2 096	657	531	696	486	*Previously employed*
									Reasons for end of work contract
9	91	48	65	45	4	3	7	5	*Business closure due to*
10	63	35	43	30	3	2	2	2	*End of economic activity*
11	20	10	20	13	1	1	4	3	*Bankruptcy*
12	8	3	2	2	-	-	1	-	*Liquidation*
13	3 005	1 566	2 402	1 659	591	489	609	438	*Employer-initiated notice*
14	1 969	987	1 619	1 091	502	430	489	358	*End of a temporary contract*
15	907	530	719	535	83	56	105	73	*Workers redundant due to:*
16	3	-	5	5	1	1	-	-	*Debt write-off procedures*
17	904	530	714	530	82	55	105	73	*Reduction of demand, restructuring, etc.*
18	129	49	64	33	6	3	15	7	*Other reasons*
19	2	2	3	3	1	1	-	-	*Notice given with the offer of a new contract*
20	226	96	139	76	9	6	8	4	*Employee-initiated notice*
21	724	304	520	310	52	32	72	39	*Mutually-agreed upon notice*
22	9	5	5	3	-	-	-	-	*Other reasons*
23	3 674	1 683	2 927	1 862	375	260	568	377	*Employed in the reporting month − total*
24	732	340	558	333	87	60	133	88	*Of these, employed on a permanent basis*
25	3 646	1 675	2 916	1 857	372	260	562	377	*Employed in the country*
26	28	8	11	5	3	-	6	-	*Employed abroad*
27	2 977	1 256	2 562	1 558	255	137	373	221	*Deleted from register for reasons other than employment*
28	83 795	45 829	62 039	43 454	8 503	5 861	10 428	6 730	*Unemployment at the end of the reporting month*
29	14 788	7 397	14 750	9 472	1 688	1 145	3 084	2 019	*First time seekers of employment − total*
30	1 283	604	1 441	932	402	273	804	557	*Job seekers (in accordance with Article 10 of new Act on Job Placement and Unemployment Insurance)*
31	73	42	82	56	17	14	61	38	*Newly registered in the reporting month*

Izvor: Hrvatski zavod za zapošljavanje
Source: Croatian Employment Service

6-4. NEZAPOSLENOST I ZAPOŠLJAVANJE PREMA RAZINI OBRAZOVANJA I SPOLU OD SIJEČNJA DO KOLOVOZA 2006. I 2007.
UNEMPLOYMENT AND EMPLOYMENT, BY EDUCATIONAL BACKGROUND AND GENDER, JANUARY – AUGUST 2006 AND 2007

	Razdoblje	Ukupno *Total*	Bez škole i nezavršena osnovna škola *No schooling and uncompleted basic school*	Osnovna škola *Basic school*	Srednja škola za zanimanja do 3 god. i škola za KV i VKV radnike *1-3-year vocational secondary school*	Srednja škola za zanimanja u trajanju 4 i više godina i gimnazija *4-or-more)-year vocational secondary school and grammar school*	Viša škola, I. stupanj fakulteta i stručni studij *Non-university college*	Fakulteti, akademije, magisterij, doktorat *University and postgraduate degrees*	*Period*	
					Ukupno *Total*					
Prosječan broj nezaposlenih osoba	I. – VIII. 2007.	271 177	19 015	67 195	95 303	69 920	8 720	11 024	*I − VIII 2007*	*Average number of unemployed persons*
	I. – VIII. 2006.	293 134	19 361	70 269	109 163	73 389	9 234	11 718	*I – VIII 2006*	
	Indeksi	92,5	98,2	95,6	87,3	95,3	94,4	94,1	*Indices*	
Prosječan broj osoba koje prvi put traže zaposlenje	I. – VIII. 2007.	57 644	7 418	13 515	15 451	16 129	1 879	3 252	*I − VIII 2007*	*Average number of first-time job seekers*
	I. – VIII. 2006.	65 207	7 664	15 313	19 253	17 395	2 147	3 435	*I – VIII 2006*	
	Indeksi	88,4	96,8	88,3	80,3	92,7	87,5	94,7	*Indices*	
Ukupan broj novoprijavljenih	I. – VIII. 2007.	124 444	4 123	23 644	46 124	36 124	6 089	8 340	*I − VIII 2007*	*Total number of new entrants to the register*
	I. – VIII. 2006.	134 265	4 168	24 637	51 572	38 253	6 513	9 122	*I – VIII 2006*	
	Indeksi	92,7	98,9	96,0	89,4	94,4	93,5	91,4	*Indices*	
Ukupan broj zaposlenih s evidencije	I. – VIII. 2007.	108 189	2 293	18 567	42 345	32 438	5 182	7 364	*I − VIII 2007*	*Total number of employed from the register*
	I. – VIII. 2006.	106 717	2 123	17 737	44 528	30 705	4 653	6 971	*I – VIII 2006*	
	Indeksi	101,4	108,0	104,7	95,1	105,6	111,4	105,6	*Indices*	
Ukupan broj brisanih iz evidencije iz drugih razloga osim zaposlenja	I. – VIII. 2007.	66 557	3 601	15 911	23 233	18 686	2 027	3 099	*I − VIII 2007*	*Total number of deleted from the register for reasons other than employment*
	I. – VIII. 2006.	64 348	3 266	14 022	24 369	17 528	2 033	3 130	*I – VIII 2006*	
	Indeksi	103,4	110,3	113,5	95,3	106,6	99,7	99,0	*Indices*	
Prosječan broj korisnika novčane naknade	I. – VIII. 2007.	61 011	3 283	14 093	25 064	14 968	1 847	1 756	*I − VIII 2007*	*Average number of unemployment benefit recipients*
	I. – VIII. 2006.	68 265	3 443	15 192	29 043	16 371	2 083	2 133	*I – VIII 2006*	
	Indeksi	89,4	95,4	92,8	86,3	91,4	88,7	82,3	*Indices*	
					Žene *Women*					
Prosječan broj nezaposlenih osoba	I. – VIII. 2007.	165 632	10 415	42 003	51 484	48 890	5 778	7 062	*I − VIII 2007*	*Average number of unemployed persons*
	I. – VIII. 2006.	175 341	10 503	42 960	57 412	50 878	6 131	7 457	*I – VIII 2006*	
	Indeksi	94,5	99,2	97,8	89,7	96,1	94,2	94,7	*Indices*	
Prosječan broj osoba koje prvi put traže zaposlenje	I. – VIII. 2007.	35 777	5 171	9 065	7 751	10 375	1 262	2 153	*I − VIII 2007*	*Average number of first-time job seekers*
	I. – VIII. 2006.	39 801	5 186	10 111	9 504	11 250	1 478	2 272	*I – VIII 2006*	
	Indeksi	89,9	99,7	89,7	81,6	92,2	85,4	94,8	*Indices*	
Ukupan broj novoprijavljenih	I. – VIII. 2007.	68 047	2 077	12 949	20 949	22 309	4 346	5 417	*I − VIII 2007*	*Total number of new entrants to the register*
	I. – VIII. 2006.	71 805	2 079	13 226	22 677	23 373	4 583	5 867	*I – VIII 2006*	
	Indeksi	94,8	99,9	97,9	92,4	95,4	94,8	92,3	*Indices*	
Ukupan broj zaposlenih s evidencije	I. – VIII. 2007.	62 488	1 166	10 923	20 304	21 413	3 780	4 902	*I − VIII 2007*	*Total number of employed from the register*
	I. – VIII. 2006.	59 129	1 003	9 876	20 409	19 869	3 344	4 628	*I – VIII 2006*	
	Indeksi	105,7	116,3	110,6	99,5	107,8	113,0	105,9	*Indices*	
Ukupan broj brisanih iz evidencije iz drugih razloga osim zaposlenja	I. – VIII. 2007.	33 558	1 835	8 323	9 584	10 920	1 111	1 785	*I − VIII 2007*	*Total number of deleted from the register for reasons other than employment*
	I. – VIII. 2006.	31 008	1 668	7 051	9 618	9 764	1 094	1 813	*I – VIII 2006*	
	Indeksi	108,2	110,0	118,0	99,6	111,8	101,6	98,5	*Indices*	
Prosječan broj korisnika novčane naknade	I. – VIII. 2007.	38 587	1 596	9 604	14 321	10 807	1 172	1 087	*I − VIII 2007*	*Average number of unemployment benefit recipients*
	I. – VIII. 2006.	41 592	1 659	9 954	15 904	11 506	1 316	1 253	*I – VIII 2006*	
	Indeksi	92,8	96,2	96,5	90,0	93,9	89,1	86,8	*Indices*	

Izvor: Hrvatski zavod za zapošljavanje
Source: Croatian Employment Service

7-1. VREMENSKE SERIJE INDEKSA FIZIČKOG OBUJMA GRAĐEVINSKIH RADOVA U REPUBLICI HRVATSKOJ
TIME SERIES OF TOTAL VOLUME INDICES OF CONSTRUCTION WORKS IN REPUBLIC OF CROATIA

Ø 2000. = 100

	2005.			2006.			2007.		
	izvorni indeksi *Basic indices*	desezonirani indeksi *Seasonally adjusted indices*	trend-ciklus *Trend cycle*	izvorni indeksi *Basic indices*	desezonirani indeksi *Seasonally adjusted indices*	trend-ciklus *Trend cycle*	izvorni indeksi *Basic indices*	desezonirani indeksi *Seasonally adjusted indices*	trend-ciklus *Trend cycle*
Mjeseci/*Months*									
I.	111,3	140,7	139,7	126,1	154,9	155,3	143,4	170,7	164,4
II.	117,0	133,6	140,1	137,0	155,3	156,2	147,5	166,1	163,5
III.	143,4	137,8	140,8	167,6	160,2	156,9	167,7	162,0	162,0
IV.	149,5	143,8	141,7	155,2	154,7	157,2	159,3	158,5	160,4
V.	155,0	142,1	143,0	176,3	157,8	157,5	178,4	159,5	159,3
VI.	156,6	147,0	144,4	168,3	158,1	157,9	161,9	154,8	159,2
VII.	153,2	143,9	145,9	165,9	157,6	158,6	171,7	160,5	160,1
VIII.	151,1	147,4	147,4	165,8	161,1	159,5			
IX.	159,1	149,4	148,9	166,5	159,0	160,7			
X.	155,5	150,1	150,5	170,8	162,6	162,2			
XI.	154,7	151,6	152,3	166,0	163,3	163,4			
XII.	137,9	155,2	153,9	142,9	163,6	164,3			

INDEKSI FIZIČKOG OBUJMA GRAĐEVINSKIH RADOVA OD 2005. DO 2007.
TOTAL VOLUME INDICES OF CONSTRUCTION WORKS, 2005 – 2007

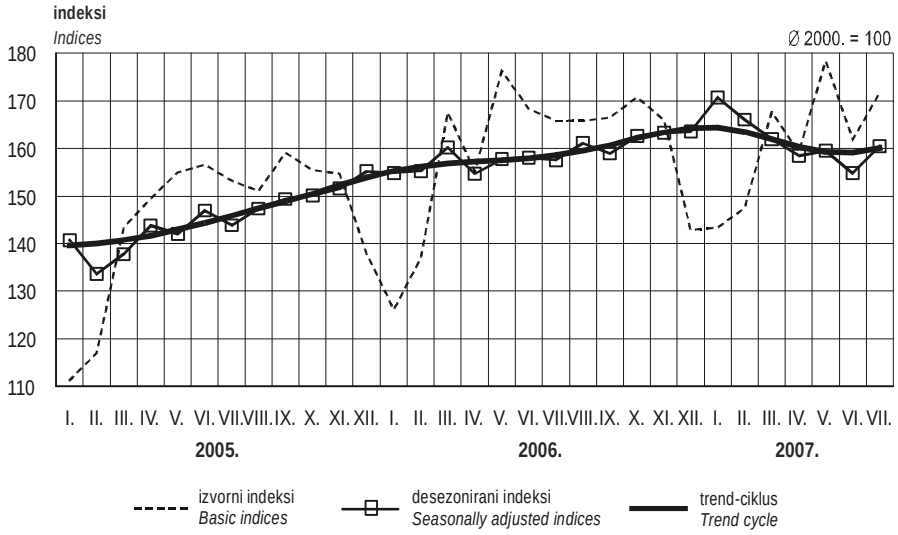

7-2. INDEKSI FIZIČKOG OBUJMA GRAĐEVINSKIH RADOVA U REPUBLICI HRVATSKOJ U 2007.[1)2)]
TOTAL VOLUME INDICES OF CONSTRUCTION WORKS IN REPUBLIC OF CROATIA, 2007[1)2)]

	2007./Ø 2004.	2007/Ø 2005.	2007./Ø 2006.	2007./2004.	2007./2005.	2007./2006.	Verižni indeksi *Chain indices*
Mjeseci/*Months*							
I.	97,9	98,7	90,2	127,6	128,8	113,7	100,3
II.	100,7	101,5	92,7	112,2	126,1	107,7	102,8
III.	114,5	115,4	105,5	108,8	116,9	100,1	113,7
IV.	108,8	109,6	100,2	99,6	106,6	102,6	95,0
V.	121,8	122,7	112,2	107,4	115,1	101,2	112,0
VI.	110,5	111,4	101,8	99,7	103,4	96,2	90,7
VII.	117,2	118,1	107,9	108,0	112,1	103,5	106,1

1) Obuhvaćene su pravne osobe s 20 i više zaposlenih.
2) Izvorni indeksi

1) Covering only legal entities employing 20 and more persons
2) Basic indices.

7-3. VRIJEDNOST NOVIH NARUDŽABA ZA GRAĐEVINSKE RADOVE ZA PODRUČJE REPUBLIKE HRVATSKE[1)]
CONSTRUCTION VALUE OF NEW ORDERS ON TERRITORY OF REPUBLIC OF CROATIA[1)]

		Verižni indeksi *Chain indices*	Indeksi vrijednosti novih narudžaba, Ø 2000. = 100 *Indices of value of new orders Ø 2000 = 100*			Struktura vrijednosti novih narudžaba prema vrsti građevina, % *Composition of value of new orders by type of constructions, %*		
			ukupno *Total*	na zgradama *On buildings*	na ostalim građevinama *On civil engineering works*	ukupno *Total*	na zgradama *On buildings*	na ostalim građevinama *On civil engineering works*
2005.		117,1	287,1	226,4	331,0	100,0	33,1	66,9
2006.		112,4	322,6	315,5	327,7	100,0	41,1	58,9
2005.	VII.	72,1	244,2	260,3	232,5	100,0	44,7	55,3
	VIII.	109,8	268,1	224,1	299,9	100,0	35,1	64,9
	IX.	125,0	335,2	342,7	329,7	100,0	42,9	57,1
	X.	80,2	268,8	263,5	272,6	100,0	41,1	58,9
	XI.	87,0	233,7	205,3	254,3	100,0	36,9	63,1
	XII.	116,1	271,3	252,9	284,5	100,0	39,1	60,9
2006.	I.	93,5	253,8	243,9	260,9	100,0	40,3	59,7
	II.	140,6	356,7	262,8	424,6	100,0	30,9	69,1
	III.	76,2	271,7	266,7	275,4	100,0	41,2	58,8
	IV.	107,0	290,9	303,7	281,6	100,0	43,8	56,2
	V.	126,2	367,0	352,1	377,7	100,0	40,3	59,7
	VI.	96,6	354,5	367,1	345,5	100,0	43,5	56,5
	VII.	85,7	303,7	264,3	332,2	100,0	36,5	63,5
	VIII.	107,5	326,5	208,7	411,6	100,0	26,8	73,2
	IX.	115,0	375,4	432,3	334,3	100,0	48,3	51,7
	X.	78,9	296,1	338,2	265,7	100,0	47,9	52,1
	XI.	97,8	289,6	254,6	314,8	100,0	36,9	63,1
	XII.	133,0	385,1	492,2	307,6	100,0	53,6	46,4
2007.	I.	84,9	326,8	292,4	351,6	100,0	37,5	62,5
	II.	81,4	265,9	422,7	152,4	100,0	66,7	33,3
	III.	130,5	347,1	446,9	274,8	100,0	54,0	46,0
	IV.	87,6	304,1	393,6	239,3	100,0	54,3	45,7
	V.	99,3	302,1	269,3	325,8	100,0	37,4	62,6
	VI.	127,0	383,5	466,3	323,7	100,0	51,0	49,0
	VII.	87,3	334,8	352,3	322,1	100,0	44,2	55,8

1) Obuhvaćene su pravne osobe s 20 i više zaposlenih.
1) Covering only legal entities employing 20 and more persons

7-4. VRIJEDNOST IZVRŠENIH GRAĐEVINSKIH RADOVA I UTROŠENOG MATERIJALA, GOTOVIH PROIZVODA ZA UGRADNJU, GORIVA I ENERGIJE[1)]
VALUE OF CONSTRUCTION WORKS DONE AND BUILDING MATERIAL, READY-MADE COMPONENTS, FUEL AND ENERGY USED[1)]

		Vrijednost izvršenih radova, tis. kuna[2)] *Value of construction works done, thousand kuna[2)]*				Utrošen građevni materijal, gotovi proizvodi za ugradnju, gorivo i energija *Building material, ready-made components, fuel and energy used*		
		ukupno *Total*	radovi s vlastitim radnicima[3)] *Works done with own workers[3)]*		radovi s podizvođačima *Works done with sub-contractors*	vrijednost, tis. kuna *Value, thousand kuna*	udio u vrijednosti izvršenih radova, % *Share in the value of construction works done, %*	
			svega *All together*	izvršeni radovi po 1 radniku na gradilištu *Works done per 1 worker on the building site*			u usporedbi s ukupnim izvršenim radovima *In comparison with total construction works done*	u usporedbi s radovima izvršenima s vlastitim radnicima *In comparison with works done with own workers*
2004.		20 484 338	14 396 787	29,2	6 087 551	6 265 052	30,6	43,5
2005.		21 857 031	14 996 797	30,0	6 860 234	6 473 626	29,6	43,2
2006.		28 298 139	18 451 584	34,1	9 846 555	7 600 167	26,9	41,2
2005.	I. – III.	3 964 410	2 840 541	24,8	1 123 869	1 103 451	27,8	38,8
	IV. – VI.	6 203 775	4 186 106	32,7	2 017 669	1 886 244	30,4	45,1
	VII. – IX.	5 606 585	3 934 850	30,7	1 671 735	1 702 057	30,4	43,3
	X. – XII.	6 082 261	4 035 300	31,3	2 046 961	1 781 874	29,3	44,2
2006.	I. – III.	5 203 732	3 529 245	27,7	1 674 487	1 176 494	22,6	33,3
	IV. – VI.	7 063 865	4 543 652	32,9	2 520 213	2 061 467	29,2	45,4
	VII. – IX.	7 988 979	5 081 826	37,0	2 907 153	2 072 485	25,9	40,8
	X. – XII.	8 041 563	5 296 861	38,4	2 744 702	2 289 721	28,5	43,2
2007.	I. – III.	5 823 666	3 822 414	28,5	2 001 252	1 685 922	28,9	44,1
	IV. – VI.	7 824 203	5 213 814	37,4	2 610 389	2 336 653	29,9	44,8

1) Obuhvaćene su pravne osobe s 20 i više zaposlenih.
2) Uključena je vrijednost rada, građevnog materijala, gotovih proizvoda za ugradnju, goriva i električne energije i drugi troškovi osim poreza na dodanu vrijednost.
3) Bez vrijednosti radova podizvođača

1) Covering only legal entities employing 20 and more persons
2) Including the value of work, building material, ready-made components, fuel and energy as well as other expenses excluding value added tax
3) Excluding value of work of sub-contractors

7-5. VRIJEDNOST IZVRŠENIH RADOVA OSTVARENA S VLASTITIM RADNICIMA PREMA VRSTI GRAĐEVINA I RADOVA[1)]
VALUE OF CONSTRUCTION WORKS DONE WITH OWN WORKERS, BY TYPE OF CONSTRUCTIONS AND WORKS[1)]

		Ukupno, tis. kuna *Total, thousand kuna*	Prema vrsti radova *By type of works*			
			novogradnja *New constructions*	ostali radovi[2)] *Other works[2)]*		
2005.	Ukupno	14 996 797	9 318 260	5 678 537	*2005*	*Total*
	Na zgradama	5 346 620	3 652 360	1 694 260		*On buildings*
	Na ostalim građevinama	9 650 177	5 665 900	3 984 277		*On civil engineering works*
2006.	Ukupno	18 451 584	11 630 918	6 820 666	*2006*	*Total*
	Na zgradama	7 243 047	5 171 718	2 071 329		*On buildings*
	Na ostalim građevinama	11 208 537	6 459 200	4 749 337		*On civil engineering works*
2005.	I. – III.				*2005*	*I – III*
	Ukupno	2 840 541	1 898 593	941 948		*Total*
	Na zgradama	962 665	658 500	304 165		*On buildings*
	Na ostalim građevinama	1 877 876	1 240 093	637 783		*On civil engineering works*
	IV. – VI.					*IV – VI*
	Ukupno	4 186 106	2 598 511	1 587 595		*Total*
	Na zgradama	1 460 042	1 004 717	455 325		*On buildings*
	Na ostalim građevinama	2 726 064	1 593 794	1 132 270		*On civil engineering works*
	VII. – IX.					*VII – IX*
	Ukupno	3 934 850	2 416 712	1 518 138		*Total*
	Na zgradama	1 416 140	1 006 942	409 198		*On buildings*
	Na ostalim građevinama	2 518 710	1 409 770	1 108 940		*On civil engineering works*
	X. – XII.					*X – XII*
	Ukupno	4 035 300	2 404 444	1 630 856		*Total*
	Na zgradama	1 507 773	982 201	525 572		*On buildings*
	Na ostalim građevinama	2 527 527	1 422 243	1 105 284		*On civil engineering works*
2006.	I. – III.				*2006*	*I – III*
	Ukupno	3 529 245	2 316 644	1 212 601		*Total*
	Na zgradama	1 467 606	1 025 955	441 651		*On buildings*
	Na ostalim građevinama	2 061 639	1 290 689	770 950		*On civil engineering works*
	IV. – VI.					*IV – VI*
	Ukupno	4 543 652	2 767 561	1 776 091		*Total*
	Na zgradama	1 753 196	1 193 550	559 646		*On buildings*
	Na ostalim građevinama	2 790 456	1 574 011	1 216 445		*On civil engineering works*
	VII. – IX.					*VII – IX*
	Ukupno	5 081 826	3 258 617	1 823 209		*Total*
	Na zgradama	1 940 989	1 422 787	518 202		*On buildings*
	Na ostalim građevinama	3 140 837	1 835 830	1 305 007		*On civil engineering works*
	X. – XII.					*X – XII*
	Ukupno	5 296 861	3 288 096	2 008 765		*Total*
	Na zgradama	2 081 256	1 529 426	551 830		*On buildings*
	Na ostalim građevinama	3 215 605	1 758 670	1 456 935		*On civil engineering works*
2007.	I. – III.				*2007*	*I – III*
	Ukupno	3 822 414	2 611 957	1 210 457		*Total*
	Na zgradama	1 617 380	1 220 582	396 798		*On buildings*
	Na ostalim građevinama	2 205 034	1 391 375	813 659		*On civil engineering works*
	IV. – VI.					*IV – VI*
	Ukupno	5 213 814	3 333 919	1 879 895		*Total*
	Na zgradama	2 091 738	1 602 424	489 314		*On buildings*
	Na ostalim građevinama	3 122 076	1 731 495	1 390 581		*On civil engineering works*

1) Obuhvaćene su pravne osobe s 20 i više zaposlenih.
2) Rekonstrukcije, popravci i održavanje postojećih građevina

1) Covering only legal entities employing 20 and more persons
2) Reconstructions, maintenance and repair works of existing buildings.

7-6. STAMBENA GRADNJA[1)]
RESIDENTIAL CONSTRUCTION[1)]

		Završeni stanovi *Completed dwellings*		Broj nezavršenih stanova[2)] *Number of not completed dwellings[2)]*
		broj *Number*	površina, tis. m² *Useful floor area, '000 m²*	
2004.		4 994	317	-
2005.		4 566	297	-
2006.		7 151	469	-
2004.	I. − III.	867	54	5 024
	IV. − VI.	777	47	5 817
	VII. − IX.	945	60	6 378
	X. – XII.	2 405	156	5 038
2005.	I. – III.	786	48	6 208
	IV. – VI.	1 056	66	6 256
	VII. – IX.	1 151	79	6 944
	X. – XII.	1 573	104	6 806
2006.	I. – III.	1 351	93	7 852
	IV. – VI.	1 279	87	7 729
	VII. – IX.	2 351	153	8 638
	X. – XII.	2 170	136	8 023
2007.	I. – III.	1 264	91	10 699
	IV. − VI.	895	59	11 716

1) Obuhvaćaju se samo novi stanovi koje grade pravne osobe s 20 i više zaposlenih.
2) Podaci predstavljaju stanje na kraju izvještajnog tromjesečja.

1) Comprising only new dwellings built by legal entities employing 20 and more persons
2) Data represent the situation at the end of the reference quarter.

7-7. GRAĐEVINSKI RADOVI U INOZEMSTVU[1)2)]
CONSTRUCTION WORKS ABROAD[1)2)]

		Izvršeni radovi u inozemstvu *Construction works done abroad*			Vrijednost novih narudžaba, tis. kuna[3)] *Value of new orders, thousand kuna[3)]*	Prosječan broj radnika na inozemnim gradilištima *Average number of workers employed on building sites abroad*	Ukupno odrađeni sati rada, tis. *Total hours actually worked, '000*
		vrijednost, tis. kuna[3)] *Value, thousand kuna[3)]*	struktura prema vrstama građevina, % *Composition by types of constructions, %*				
			na zgradama *On buildings*	na ostalim građevinama *On civil engineering works*			
2004.		959 987	39,8	60,2	1 066 865	2 692	5 875
2005.		818 466	37,3	62,7	798 188	2 005	4 352
2006.		717 475	29,2	70,8	1 560 860	1 901	4 145
2004.	I. − III.	238 114	35,3	64,7	337 648	2 781	1 521
	IV. − VI.	271 414	49,2	50,8	315 849	2 738	1 489
	VII. − IX.	231 248	38,8	61,2	219 511	2 840	1 569
	X. − XII.	219 211	34,1	65,9	193 857	2 407	1 296
2005.	I. − III.	172 913	37,4	62,6	237 505	1 885	997
	IV. − VI.	213 425	34,6	65,4	179 410	2 206	1 184
	VII. − IX.	212 673	38,5	61,5	200 683	1 987	1 149
	X. − XII.	219 455	38,7	61,3	180 590	1 944	1 022
2006.	I. − III.	141 069	32,8	67,2	220 891	1 641	893
	IV. − VI.	166 016	30,8	69,2	853 089	1 795	974
	VII. − IX.	191 125	28,9	71,1	308 774	1 992	1 129
	X. − XII.	219 265	26,0	74,0	178 106	2 175	1 149
2007.	I. − III.	270 091	17,8	82,2	663 576	2 363	1 302

1) Obuhvaćene su pravne osobe s 20 i više zaposlenih.
2) Vidi Metodološka objašnjenja.
3) Vrijednost radova izračunana je prema srednjem tečaju američkog dolara s tečajne liste Hrvatske narodne banke br. 251. na dan 29. prosinca 2006. (1 američki dolar = 5,578401 kuna).

1) Covering only legal entities employing 20 and more persons
2) See Notes on Methodology
3) The value of works was calculated according to the average exchange rate of US $ by the Croatian National Bank list No. 251 on 29 December, 2006 (1 US $ = 5.578401 kuna).

8-1. PRIJEVOZ PUTNIKA I ROBE PO TROMJESEČJIMA
TRANSPORT OF PASSENGERS AND GOODS, BY QUARTERS

		Ukupno *Total*				Verižni indeksi *Chain indices*			
		prevezeni putnici, tis. *Passengers carried, '000*	putnički km, mil. *Passenger-km, mln*	prevezena roba, tis. t *Goods carried, '000 t*	tonski km, mil. *Tonne-km, mln*	prevezeni putnici *Passengers carried*	putnički km *Passenger-km*	prevezena roba *Goods carried*	tonski km *Tonne-km*
2002.		112 898	6 168	96 869	139 313	98,4	102,7	104,4	97,9
2003.		113 404	6 525	107 875	142 529	100,4	105,3	111,4	102,3
2004.		114 166	6 496	109 564	147 820	100,7	99,6	101,6	103,7
2005.		118 240	7 089	113 026	140 316	103,6	109,1	...[1]	...[1]
2006.		124 015	7 311	119 708	152 307	104,9	103,1	105,9	108,5
2004.	I. – III.	26 762	1 217	23 745	37 949	96,0	78,8	78,3	97,5
	IV. – VI.	29 172	1 748	28 304	35 622	109,0	143,6	119,2	93,9
	VII. – IX.	30 148	2 032	28 837	37 109	103,3	116,2	101,9	104,2
	X. – XII.	28 084	1 499	28 678	37 140	93,2	73,8	99,4	100,1
2005.	I. – III.	27 136	1 276	22 878	32 023	96,6	85,1	...[1]	...[1]
	IV. – VI.	30 922	1 880	29 500	32 540	114,0	147,3	128,9	101,6
	VII. – IX.	31 227	2 444	30 877	36 961	101,0	130,0	104,7	113,6
	X. – XII.	28 955	1 489	29 771	38 792	92,7	60,9	96,4	105,0
2006.	I. – III.	27 287	1 319	24 491	37 053	94,2	88,6	82,3	95,5
	IV. – VI.	30 753	1 967	30 577	38 495	112,7	149,1	124,9	103,9
	VII. – IX.	32 949	2 355	31 232	37 053	107,1	119,7	102,1	96,3
	X. – XII.	33 026	1 670	33 408	39 706	100,2	70,9	107,0	107,2
2007.[2]	I. – III.	33 206	1 502	27 998	34 808	100,5	89,9	83,8	87,7
	IV. – VI.	34 863	2 116	31 914	39 468	105,0	140,9	114,0	113,4

1) Vidi Metodološka objašnjenja.
2) Privremeni podaci

1) See Notes on Methodology
2) Provisional data

INDEKSI PRIJEVOZA PUTNIKA I ROBE PO TROMJESEČJIMA OD 2006. DO 2007.
INDICES OF TRANSPORT OF PASSENGERS AND GOODS, BY QUARTERS, 2006 – 2007

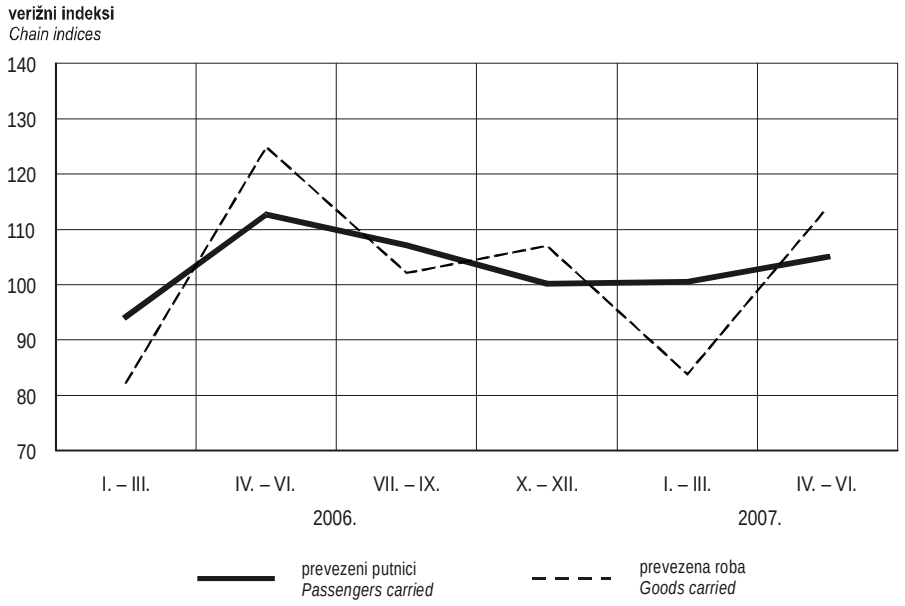

8-2. GRANIČNI PROMET PUTNIKA U CESTOVNOM, ŽELJEZNIČKOM, POMORSKOM I ZRAČNOM PROMETU
CROSS-BORDER TRAFFIC OF PASSENGERS IN ROAD, RAILWAY, SEA WATER AND AIR TRAFFIC

	Mjerna jedinica	2006.			2007.[1)]			Indeksi *Indices*			*Unit of measure*	
		VII.	VIII.	I. – VIII.	VII.	VIII.	I. – VIII.	VIII. 2007. / VII. 2007.	VIII. 2007. / VIII. 2006.	I. – VIII. 2007. / I. – VIII. 2006.		
Cestovni promet												*Road traffic*
Ulaz ukupno	tis.	9 616	10 128	46 477	10 008	10 745	50 766	107,4	106,1	109,2	'000	*Entry of passengers*
Domaći putnici	tis.	2 381	2 455	14 641	2 324	2 443	15 195	105,1	99,5	103,8	'000	*Domestic passengers*
Strani putnici	tis.	7 235	7 673	31 836	7 684	8 302	35 571	108,0	108,2	111,7	'000	*Foreign passengers*
Izlaz ukupno	tis.	8 830	9 845	44 019	8 947	10 492	47 635	117,3	106,6	108,2	'000	*Exit of passengers*
Domaći putnici	tis.	2 316	2 434	14 441	2 233	2 370	14 796	106,1	97,4	102,5	'000	*Domestic passengers*
Strani putnici	tis.	6 514	7 411	29 578	6 714	8 122	32 839	121,0	109,6	111,0	'000	*Foreign passengers*
Željeznički promet												*Railway traffic*
Ulaz ukupno	tis.	94	99	465	99	105	478	106,1	106,1	102,8	'000	*Entry of passengers*
Domaći putnici	tis.	27	27	168	26	28	166	107,7	103,7	98,8	'000	*Domestic passengers*
Strani putnici	tis.	67	72	297	73	77	312	105,5	106,9	105,1	'000	*Foreign passengers*
Izlaz ukupno	tis.	84	95	435	94	99	455	105,3	104,2	104,6	'000	*Exit of passengers*
Domaći putnici	tis.	24	27	160	26	26	160	100,0	96,3	100,0	'000	*Domestic passengers*
Strani putnici	tis.	60	68	275	68	73	295	107,4	107,4	107,3	'000	*Foreign passengers*
Pomorski promet												*Sea water*
Ulaz ukupno	tis.	199	249	747	205	264	814	128,8	106,0	109,0	'000	*Entry of passengers*
Domaći putnici	tis.	4	4	23	4	3	21	75,0	75,0	91,3	'000	*Domestic passengers*
Strani putnici	tis.	195	245	724	201	261	793	129,9	106,5	109,5	'000	*Foreign passengers*
Izlaz ukupno	tis.	178	253	719	191	270	802	141,4	106,7	111,5	'000	*Exit of passengers*
Domaći putnici	tis.	5	5	25	4	5	27	125,0	100,0	108,0	'000	*Domestic passengers*
Strani putnici	tis.	173	248	694	187	265	775	141,7	106,9	111,7	'000	*Foreign passengers*
Zračni promet												*Air traffic*
Ulaz ukupno	tis.	306	265	1 269	334	308	1 426	92,2	116,2	112,4	'000	*Entry of passengers*
Domaći putnici	tis.	25	22	186	28	28	227	100,0	127,3	122,0	'000	*Domestic passengers*
Strani putnici	tis.	281	243	1 083	306	280	1 199	91,5	115,2	110,7	'000	*Foreign passengers*
Izlaz ukupno	tis.	276	307	1 216	299	352	1 356	117,7	114,7	111,5	'000	*Exit of passengers*
Domaći putnici	tis.	22	25	186	27	29	222	107,4	116,0	119,4	'000	*Domestic passengers*
Strani putnici	tis.	254	282	1 030	272	323	1 134	118,8	114,5	110,1	'000	*Foreign passengers*

1) Privremeni podaci
1) Provisional data

8-3. GRANIČNI PROMET MOTORNIH VOZILA I ROBE U CESTOVNOM PROMETU
ROAD CROSS-BORDER TRAFFIC OF MOTOR VEHICLES AND GOODS

	Mjerna jedinica	2006.			2007.[1)]			Indeksi *Indices*			*Unit of measure*	
		VII.	VIII.	I. – VIII.	VII.	VIII.	I. – VIII.	VIII. 2007. / VII. 2007.	VIII. 2007. / VIII. 2006.	I. – VIII. 2007. / I. – VIII. 2006.		
Ulaz putničkih vozila	tis.	3 010	3 070	14 143	3 054	3 241	15 291	106,1	105,6	108,1	*'000*	*Entry of passenger vehicles with*
Domaća vozila	tis.	747	789	4 571	716	759	4 715	106,0	96,2	103,2	*'000*	*Domestic plates*
Strana vozila	tis.	2 263	2 281	9 572	2 338	2 482	10 576	106,2	108,8	110,5	*'000*	*Foreign plates*
Ulaz teretnih vozila	tis.	138	128	972	150	138	1 098	92,0	107,8	113,0	*'000*	*Entry of freight vehicles with*
Domaća vozila	tis.	41	37	296	43	39	322	90,7	105,4	108,8	*'000*	*Domestic plates*
Strana vozila	tis.	97	91	676	107	99	776	92,5	108,8	114,8	*'000*	*Foreign plates*
Ulaz robe	tis. t	1 707	1 551	11 991	1 790	1 599	13 619	89,3	103,1	113,6	*'000 t*	*Entry of goods*
U domaćim vozilima	tis. t	558	503	3 984	544	482	4 187	88,6	95,8	105,1	*'000 t*	*Vehicles with domestic plates*
U stranim vozilima	tis. t	1 149	1 048	8 007	1 246	1 117	9 432	89,6	106,6	117,8	*'000 t*	*Vehicles with foreign plates*
Izlaz putničkih vozila	tis.	2 706	3 046	13 440	2 702	3 227	14 391	119,4	105,9	107,1	*'000*	*Exit of passenger vehicles with*
Domaća vozila	tis.	730	793	4 544	697	737	4 624	105,7	92,9	101,8	*'000*	*Domestic plates*
Strana vozila	tis.	1 976	2 253	8 896	2 005	2 490	9 767	124,2	110,5	109,8	*'000*	*Foreign plates*
Izlaz teretnih vozila	tis.	136	127	952	153	137	1 095	89,5	107,9	115,0	*'000*	*Exit of freight vehicles with*
Domaća vozila	tis.	41	36	287	44	37	319	84,1	102,8	111,1	*'000*	*Domestic plates*
Strana vozila	tis.	95	91	665	109	100	776	91,7	109,9	116,7	*'000*	*Foreign plates*
Izlaz robe	tis. t	1 549	1 436	10 575	1 668	1 510	11 435	90,5	105,2	108,1	*'000 t*	*Exit of goods*
U domaćim vozilima	tis. t	336	276	2 288	375	300	2 554	80,0	108,7	111,6	*'000 t*	*Vehicles with domestic plates*
U stranim vozilima	tis. t	1 213	1 160	8 287	1 293	1 210	8 881	93,6	104,3	107,2	*'000 t*	*Vehicles with foreign plates*

1) Privremeni podaci
1) Provisional data

8-4. REGISTRIRANA CESTOVNA MOTORNA I PRIKLJUČNA VOZILA, STANJE 31. KOLOVOZA 2007.[1)]
REGISTERED ROAD MOTOR VEHICLES AND TRAILER VEHICLES, SITUATION AS ON 31 AUGUST 2007[1)]

Vrste vozila	Ukupno *Total*		Fizičke osobe *Natural persons*		Pravne osobe *Legal persons*		*Type of vehicle*
	svega *All*	prva registracija *First registration*	svega *All*	prva registracija *First registration*	svega *All*	prva registracija *First registration*	
Mopedi	107 941	16 501	99 306	15 400	8 635	1 101	*Mopeds*
Motocikli	57 197	7 965	52 937	6 863	4 260	1 102	*Motorcycles*
Osobna vozila	1 476 224	78 999	1 325 271	51 918	150 953	27 081	*Passenger cars*
Autobusi	5 019	326	701	19	4 318	307	*Buses*
Teretna i radna vozila	163 739	9 458	70 931	1 445	92 808	8 013	*Freight and work vehicles*
Kombinirani automobili	10 784	483	6 276	78	4 508	405	*Light vans*
Traktori	106 661	2 979	102 634	2 628	4 027	351	*Agricultural tractors*
Radni strojevi	6 891	488	2 580	134	4 311	354	*Work engines*
Priključna vozila	34 772	1 869	19 888	765	14 884	1 104	*Trailer vehicles*

1) Privremeni podaci
1) Provisional data

Izvor: Ministarstvo unutarnjih poslova
Source: Ministry of Interior

9-1. DOLASCI I NOĆENJA TURISTA[1)]
TOURIST ARRIVALS AND NIGHTS[1)]

	Dolasci turista, tis. *Tourist arrivals, 000*			Indeksi dolazaka turista *Tourist arrivals indices*			Noćenja turista, tis. *Tourist nights, 000*			Indeksi noćenja turista *Tourist night indices*		
	ukupno *Total*	domaćih *Domestic*	stranih *Foreign*	ukupno *Total*	domaćih *Domestic*	stranih *Foreign*	ukupno *Total*	domaćih *Domestic*	stranih *Foreign*	ukupno *Total*	domaćih *Domestic*	stranih *Foreign*
				2000. = 100						**2000. = 100**		
2002.	8 320	1 376	6 944	116,6	105,4	119,1	44 693	4 981	39 712	117,0	96,9	116,6
2003.	8 878	1 469	7 409	124,4	112,6	127,1	46 635	5 311	41 324	122,1	103,4	121,4
2004.	9 412	1 500	7 912	131,9	115,0	135,7	47 797	5 281	42 516	125,2	102,8	124,9
2005.	9 995	1 528	8 467	106,2	101,9	107,0	51 421	5 434	45 987	107,6	102,9	108,2
2006.	10 385	1 726	8 659	145,5	132,3	148,5	53 007	5 985	47 022	135,3	116,5	138,1
2005.				**2005./2004.**						**2005./2004.**		
VII.	2 533	235	2 298	110,6	104,9	111,2	15 100	1 290	13 810	113,0	111,1	113,2
VIII.	2 630	220	2 410	102,5	98,3	102,9	17 108	1 356	15 752	106,5	100,1	107,1
IX.	1 140	143	997	111,8	107,8	112,4	5 666	408	5 258	111,0	105,2	111,4
I. – IX.	9 268	1 254	8 014	106,1	101,5	106,8	49 308	4 830	44 478	107,5	102,5	108,1
X.	435	118	317	110,3	105,2	112,3	1 427	267	1 160	109,7	106,7	110,5
XI.	154	83	71	102,5	100,8	104,4	370	183	187	105,3	103,7	107,0
XII.	138	73	65	104,1	102,9	105,5	316	154	162	105,1	108,0	102,5
I. – XII.	9 995	1 528	8 467	106,2	101,9	107,0	51 421	5 434	45 987	107,6	102,9	108,2
2006.				**2006./2005.**						**2006./2005.**		
I.	111	70	41	113,9	119,9	104,9	293	188	105	113,2	118,1	105,4
II.	127	75	52	115,1	116,7	112,8	325	192	133	113,6	115,2	111,4
III.	189	97	92	87,2	109,6	71,6	484	244	240	81,7	109,7	64,9
I. – III.	428	243	185	100,6	114,6	86,6	1 102	623	479	96,9	113,8	81,2
IV.	530	131	399	127,1	120,1	129,6	1 548	330	1 218	132,5	119,4	136,5
V.	804	181	623	94,4	112,2	90,2	2 772	463	2 309	89,6	115,3	85,8
VI.	1 388	188	1 200	109,1	108,0	109,2	6 807	602	6 205	112,7	109,4	113,0
I. – VI.	3 150	743	2 407	106,2	113,2	104,2	12 229	2 018	10 211	106,9	113,6	105,7
VII.	2 561	257	2 304	101,1	109,2	100,3	15 503	1 349	14 154	102,7	104,6	102,5
VIII.	2 605	243	2 362	99,1	110,2	98,0	16 929	1 476	15 453	98,9	108,9	98,1
IX.	1 254	161	1 093	110,1	113,4	109,6	6 076	453	5 623	107,2	111,1	106,9
I. – IX.	9 569	1 403	8 166	103,2	111,9	101,8	50 728	5 286	45 442	102,9	109,5	102,2
X.	464	133	331	106,7	112,6	104,6	1 472	292	1 180	103,2	109,4	101,8
XI.	187	102	85	121,8	124,0	119,4	446	223	223	120,6	121,6	119,5
XII	164	87	77	119,1	118,9	119,2	359	183	176	113,8	118,6	109,2
I. – XII.	10 385	1 726	8 659	103,9	112,9	102,3	53 007	5 985	47 022	103,1	110,1	102,2
2007.				**2007./2006.**						**2007./2006.**		
I.	121	75	46	109,4	106,8	113,9	313	192	121	106,8	102,4	114,8
II.	141	83	58	110,3	109,3	111,7	329	189	140	101,4	99,0	105,1
III.	227	112	115	120,0	114,8	125,5	539	250	289	111,3	102,8	119,9
I. – III.	489	269	220	114,3	110,8	119,1	1 181	632	549	107,2	101,4	114,7
IV.	601	145	456	113,5	110,9	114,3	1 692	334	1 358	109,4	101,4	111,5
V.	892	197	695	110,9	108,8	111,6	3 036	463	2 573	109,5	99,9	111,4
VI.	1 559	216	1 343	112,4	115,5	112,0	7 164	691	6 473	105,3	116,7	104,3
I. – VI.	3 543	828	2715	112,5	111,6	112,8	13 075	2 121	10 954	107,0	105,6	107,3
VII.	2 646	281	2 365	103,3	109,4	102,6	16 524	1 580	14 944	106,6	117,1	105,6
VIII.	2 819	264	2 555	108,2	108,7	108,2	17 889	1 533	16 356	105,7	103,9	105,8

1) Vidi Metodološka objašnjenja.

1) See Notes on Methodology.

9-2. DOLASCI I NOĆENJA TURISTA PREMA ZEMLJI PREBIVALIŠTA[1)]
TOURIST ARRIVALS AND NIGHTS, BY COUNTRY OF RESIDENCE[1)]

	Dolasci *Arrivals*				Noćenja *Nights*				
	VIII. 2007.	indeksi *Indices* VIII. 2007. / VIII. 2006.	I. – VIII. 2007.	indeksi *Indices* I. – VIII. 2007. / I. – VIII. 2006.	VIII. 2007.	indeksi *Indices* VIII. 2007. / VIII. 2006.	I. – VIII. 2007.	indeksi *Indices* I. – VIII. 2007. / I. – VIII. 2006.	
Ukupno	2 819 236	108	9 007 768	108	17 889 106	106	47 487 577	106	*Total*
Domaći turisti	264 180	109	1 372 981	111	1 533 266	104	5 234 280	108	*Domestic tourists*
Strani turisti – ukupno	2 555 056	108	7 634 787	108	16 355 840	106	42 253 297	106	*Foreign tourists – total*
Iz: Austrije	174 104	104	668 731	107	1 106 093	101	3 505 482	105	*Austria*
Belgije	20 730	116	82 908	110	127 807	112	445 185	108	*Belgium*
Bjelorusije	851	125	3 130	125	4 341	85	16 576	109	*Belarus*
Bosne i Hercegovine	55 851	116	189 771	120	377 274	120	1 027 428	122	*Bosnia and Herzegovina*
Bugarske	3 192	83	16 465	118	7 760	45	34 957	82	*Bulgaria*
Cipar	1 753	-	2 494	-	7 982	-	10 210	-	*Cyprus*
Crne Gore	884	-	5 525	-	4 512	-	22 353	-	*Montenegro*
Češke	190 987	116	571 574	114	1 383 309	116	3 789 518	113	*Czech Republic*
Danske	6 801	124	69 974	96	64 806	133	526 934	96	*Denmark*
Estonije	2 562	122	8 801	111	8 310	123	27 159	111	*Estonia*
Finske	3 352	165	20 400	145	17 070	180	88 139	164	*Finland*
Francuske	119 417	103	371 601	94	497 756	104	1 338 021	97	*France*
Grčke	1 820	166	7 753	150	5 478	181	21 040	155	*Greece*
Irske	8 493	108	31 375	108	41 803	94	146 724	98	*Ireland*
Islanda	826	77	2 668	79	7 088	90	17 715	71	*Iceland*
Italije	547 501	98	1 089 343	101	2 991 022	97	4 978 975	99	*Italy*
Letonije	4 220	218	12 678	173	15 600	256	38 759	182	*Latvia*
Litve	9 927	155	27 224	151	37 464	169	93 697	148	*Lithuania*
Luksemburga	1 048	101	3 192	133	5 233	104	13 850	125	*Luxembourg*
Mađarske	120 992	102	330 366	94	720 083	93	1 770 084	90	*Hungary*
Makedonije	5 104	135	18 890	117	37 246	143	94 697	132	*Macedonia, FYR*
Malte	412	-	945	-	2 779	-	4 540	-	*Malta*
Nizozemske	57 160	105	233 750	110	624 030	99	1 867 770	104	*Netherlands*
Norveške	10 637	107	61 012	108	70 614	110	333 640	108	*Norway*
Njemačke	431 559	103	1 220 178	101	3 538 903	105	8 722 094	101	*Germany*
Poljske	98 569	117	269 545	118	650 649	112	1 591 575	114	*Poland*
Portugala	11 321	126	25 212	116	22 209	128	51 964	121	*Portugal*
Rumunjske	17 226	140	38 032	143	84 772	140	179 560	148	*Romania*
Rusije	42 692	142	127 493	146	391 894	129	1 045 368	138	*Russian Federation*
Slovačke	99 253	127	255 608	130	715 948	126	1 686 125	130	*Slovakia*
Slovenije	243 931	111	894 618	112	1 754 249	103	5 221 550	109	*Slovenia*
Srbije	14 106	-	57 756	-	93 766	-	262 876	-	*Serbia*
Španjolske	66 736	137	125 968	137	132 323	135	248 082	133	*Spain*
Švedske	15 693	104	104 537	96	104 623	104	571 579	91	*Sweden*
Švicarske	18 822	105	100 378	106	98 771	101	445 594	105	*Switzerland*
Turske	2 627	140	10 523	139	10 142	182	37 090	186	*Turkey*
Ujedinjene Kraljevine	55 102	105	195 327	103	295 282	102	935 070	95	*United Kingdom*
Ukrajine	8 683	151	22 817	160	69 924	141	161 757	159	*Ukraine*
Ostalih europskih zemalja	3 432	57	15 862	81	16 540	97	50 166	102	*Other European countries*
Južnoafričke Republike	1 054	-	4 878	-	2 681	-	11 361	-	*South Africa*
Ostalih afričkih zemalja	976	-	4 166	-	5 063	-	17 927	-	*Other African counties*
Kanade	5 919	129	25 326	119	21 565	130	77 929	126	*Canada*
SAD-a	22 737	122	119 491	119	66 618	120	311 335	119	*USA*
Ostalih zemalja Sjeverne Amerike	453	-	1 782	-	1 595	-	5 538	-	*Other countries of North America*
Brazil	1 124	-	4 328	-	3 983	-	12 007	-	*Brazil*
Ostalih zemalja Južne i Srednje Amerike	2 719	-	11 351	-	8 960	-	31 641	-	*Other countries of South and Central America*
Izrael	10 483	118	31 526	101	23 294	118	71 418	97	*Israel*
Japana	9 589	150	49 850	126	16 967	148	78 375	125	*Japan*
Kine	879	-	4 563	-	1 963	-	11 386	-	*China*
Koreje, Republike	2 127	-	10 630	-	3 298	-	14 586	-	*Korea, Republic of*
Ostalih azijskih zemalja	2 879	-	11 977	-	12 040	-	36 669	-	*Other countries of Asia*
Australije	12 476	115	48 904	118	33 868	114	120 182	116	*Australia*
Novog Zelanda	2 803	136	9 335	126	7 347	140	22 664	125	*New Zealand*
Ostalih zemalja Oceanije	462	-	2 256	-	1 143	-	6 376	-	*Other countries of Oceania*

1) Vidi Metodološka objašnjenja.

1) See Notes on Methodology.

9-3. VREMENSKE SERIJE NOĆENJA TURISTA[1)]
TIME SERIES OF TOURIST NIGHTS[1)]

	Noćenja turista, ukupno *Tourist nights, total*			Noćenja domaćih turista *Domestic tourist nights*			Noćenja stranih turista *Foreign tourist nights*		
	izvorne vrijednosti *Basic values*	desezonirane vrijednosti *Seasonally adjusted values*	trend-ciklus *Trend cycle*	izvorne vrijednosti *Basic values*	desezonirane vrijednosti *Seasonally adjusted values*	trend-ciklus *Trend cycle*	izvorne vrijednosti *Basic values*	desezonirane vrijednosti *Seasonally adjusted values*	trend-ciklus *Trend cycle*
2004.IX.	5 104	4 012	3 979	388	447	445	4 717	3 589	3 560
X.	1 300	3 974	3 971	250	440	444	1 049	3 560	3 591
XI.	352	4 021	3 955	177	446	443	175	3 650	3 616
XII.	300	3 999	3 946	143	428	442	157	3 701	3 639
2005.I.	259	3 849	3 962	159	435	443	100	3 593	3 675
II.	286	3 871	4 017	166	445	444	119	3 312	3 731
III.	593	4 111	4 105	222	498	445	371	3 716	3 798
IV.	1 168	4 347	4 204	276	408	447	892	4 375	3 864
V.	3 091	4 600	4 297	402	452	449	2 689	4 090	3 919
VI.	6 037	3 923	4 359	550	447	452	5 487	3 450	3 949
VII.	15 100	4 333	4 370	1 290	445	455	13 810	3 863	3 945
VIII.	17 108	4 382	4 337	1 356	462	459	15 752	3 936	3 911
IX.	5 666	4 341	4 287	408	463	464	5 258	3 895	3 863
X.	1 427	4 301	4 251	267	475	470	1 160	3 863	3 815
XI.	370	4 072	4 241	184	459	477	187	3 685	3 780
XII.	316	4 137	4 252	154	457	483	161	3 730	3 750
2006.I.	293	4 359	4 278	188	513	490	105	3 740	3 726
II.	325	4 453	4 311	192	515	496	133	3 776	3 718
III.	484	4 383	4 338	244	506	502	241	3 743	3 729
IV.	1 548	4 247	4 353	330	514	507	1 218	3 698	3 754
V.	2 772	4 268	4 354	463	520	511	2 309	3 678	3 788
VI.	6 807	4 462	4 361	601	476	514	6 205	3 962	3 832
VII.	15 503	4 404	4 389	1 349	469	517	14 154	3 917	3 885
VIII.	16 929	4 384	4 439	1 476	514	519	15 453	3 890	3 942
IX.	6 077	4 488	4 496	453	523	521	5 624	3 989	3 994
X.	1 473	4 492	4 546	292	520	522	1 180	3 991	4 039
XI.	447	4 716	4 590	223	543	524	223	4 205	4 083
XII.	359	4 611	4 630	183	533	525	176	4 022	4 129
2007.I.	313	4 670	4 660	192	526	527	121	4 255	4 170
II.	329	4 586	4 678	189	515	527	140	4 075	4 194
III.	539	4 730	4 687	251	520	528	289	4 300	4 201
IV.	1 693	4 733	4 692	334	521	528	1 358	4 239	4 194
V.	3 036	4 715	4 692	463	525	528	2 573	4 169	4 177
VI.	7 164	4 642	4 693	691	542	527	6 473	4 081	4 162
VII.	16 524	4 733	4 701	1 580	543	527	14 944	4 191	4 156
VIII.	17 889	4 672	4 728	1 533	525	527	16 356	4 140	4 174

1) Desezoniranje je provedeno pomoću programskog sučelja «Demetra», verzija 2.0 (SP1) – Eurostat, korištenjem metode X-12-ARIMA (ugrađena verzija 0.2.8), na seriji mjesečnih podataka od siječnja 1998. do kolovoza 2007. Za sve godine serije u podatke su uključena noćenja ostvarena u lukama nautičkog turizma. Desezonirane vrijednosti pokazuju kretanje pojave iz koje je isključen utjecaj sezonske komponente. Trend-ciklus jest serija desezoniranih vrijednosti iz kojih je isključen utjecaj slučajne komponente. Dodavanjem novih mjesečnih podataka u seriji može doći do promjena desezoniranih vrijednosti i trend-ciklusa za protekla razdoblja.

1) The series of monthly data from January 1998 to August 2007 was seasonally adjusted by applying the programme interface «Demetra», version 2.0 (SP1) − Eurostat, using the X-12-ARIMA method (version 0.2.8 installed). All years in a series include tourist nights realised in nautical ports. The seasonally adjusted values show the development of an occurrence from which the influence of a seasonal component is excluded. Trend cycle is a series of seasonally adjusted values from which random component is excluded. Adding new data to a series may lead to changes in seasonally adjusted values and trend cycles for previous periods.

NOĆENJA TURISTA OD 2005. DO 2007.
TOURIST NIGHTS, 2005 – 2007

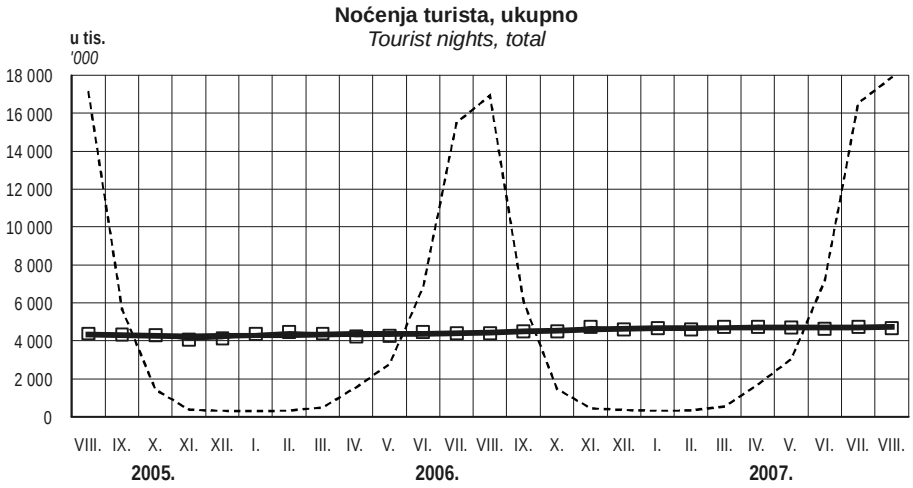

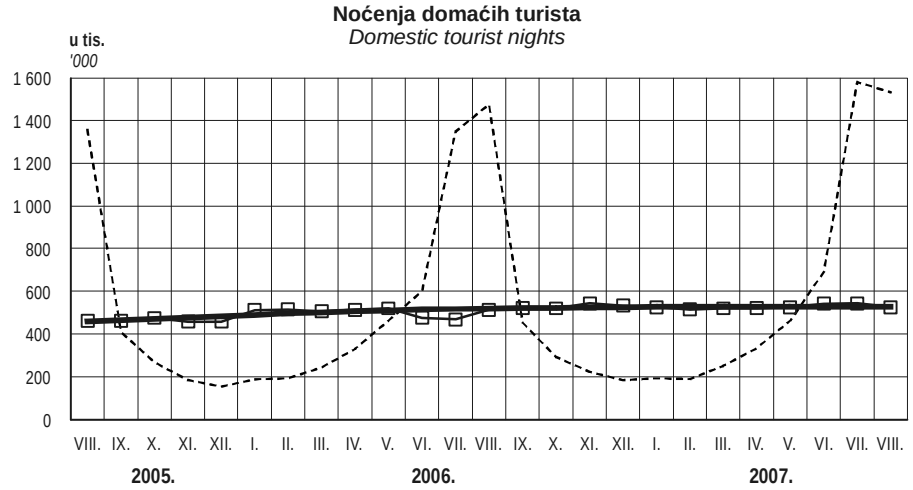

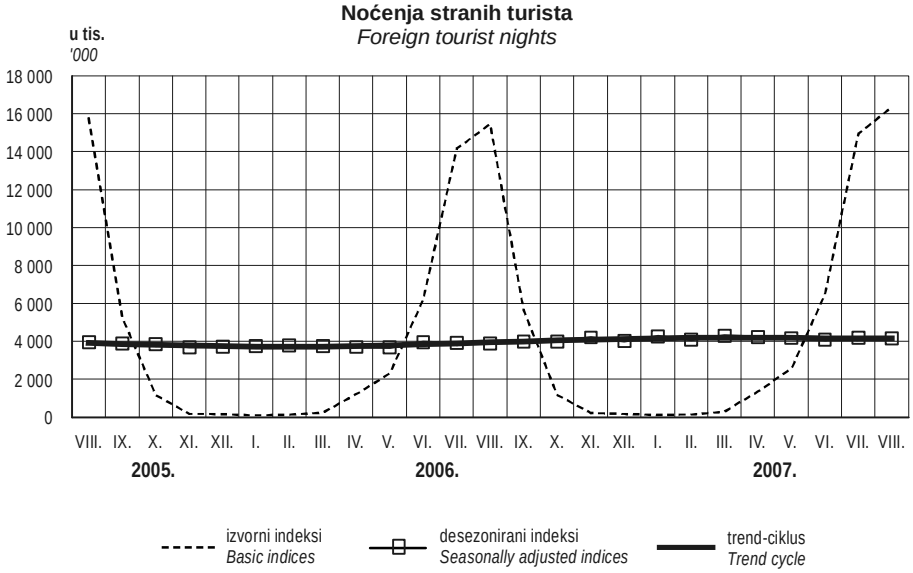

10-1. INDEKSI PROMETA U TRGOVINI NA MALO[1)]
RETAIL TURNOVER INDICES[1)]

	Verižni indeksi *Chain indices*			Indeksi *Indices*					
				mjesec/*Month* / mjesec prošle godine/*Month last year*			mjesec/*Month* / Ø 2000.		
	nominalni *Nominal*	cijene *Prices*	realni *Real*	nominalni *Nominal*	cijene *Prices*	realni *Real*	nominalni *Nominal*	cijene *Prices*	realni *Real*
2002.	-	-	-	121,7	100,2	121,5	134,1	103,4	129,7
2003.	-	-	-	107,3	101,5	105,8	143,9	104,9	137,2
2004.	-	-	-	104,4	101,8	102,5	150,2	106,8	140,6
2005.	-	-	-	106,5	103,5	103,0	160,0	110,5	144,8
2006.	-	-	-	104,8	102,5	102,2	167,7	113,3	148,0
2004. IX.	94,0	100,0	94,1	103,5	100,8	102,7	156,6	105,8	148,0
X.	98,6	100,8	97,9	102,4	101,5	100,9	154,5	106,6	144,9
XI.	93,4	100,7	92,8	106,5	101,9	104,5	144,3	107,4	134,4
XII.	117,0	100,9	116,0	104,3	102,6	101,6	168,9	108,3	155,9
2005. I.	72,6	100,3	72,4	102,8	101,7	101,1	122,7	108,7	112,8
II.	99,1	101,4	97,7	100,0	103,4	96,7	121,5	110,3	110,2
III.	125,0	101,0	123,8	108,1	104,4	103,6	151,9	111,3	136,5
IV.	104,1	99,6	104,5	105,8	103,7	102,0	158,1	110,8	142,6
V.	104,7	99,9	104,8	109,8	103,0	106,6	165,5	110,7	149,5
VI.	102,9	99,7	103,3	110,8	103,3	107,3	170,4	110,3	154,4
VII.	109,2	99,3	109,9	105,7	103,6	102,0	186,0	109,6	169,8
VIII.	97,5	100,1	97,5	108,9	103,6	105,2	181,4	109,6	165,5
IX.	93,3	100,8	92,6	108,1	104,4	103,5	169,3	110,5	153,2
X.	96,9	100,7	96,2	106,2	104,4	101,7	164,1	111,3	147,4
XI.	93,2	100,1	93,1	105,9	103,8	102,1	152,9	111,4	137,3
XII.	115,1	100,6	114,5	104,2	103,4	100,8	176,0	112,0	157,1
2006. I.	74,7	100,4	74,4	107,2	103,5	103,6	131,5	112,5	116,9
II.	99,9	100,7	99,2	108,1	102,7	105,2	131,3	113,3	115,9
III.	118,0	100,2	117,8	102,0	101,9	100,1	154,9	113,4	136,6
IV.	106,3	100,4	105,9	104,2	102,7	101,4	164,7	113,8	144,7
V.	104,2	100,6	103,6	103,7	103,5	100,3	171,7	114,5	149,9
VI.	102,2	99,7	102,6	103,0	103,5	99,6	175,5	114,1	153,8
VII.	110,6	98,6	112,1	104,3	102,7	101,5	194,0	112,5	172,4
VIII.	97,8	99,9	97,9	104,6	102,6	102,0	189,8	112,4	168,8
IX.	93,5	100,2	93,3	104,8	101,9	102,8	177,4	112,6	157,5
X.	98,1	100,1	98,0	106,0	101,3	104,7	174,0	112,7	154,3
XI.	92,7	100,8	92,0	105,5	102,0	103,4	161,3	113,7	141,9
XII.	115,2	100,0	115,2	105,6	101,4	104,1	185,9	113,6	163,6
2007. I.	77,0	100,0	77,0	108,9	101,0	107,8	143,1	113,6	126,0
II.	98,8	100,2	98,6	107,7	100,5	107,2	141,4	113,8	124,2
III.	120,0	100,9	118,9	109,5	101,2	108,2	169,6	114,7	147,9
IV.	106,0	101,1	104,8	109,2	102,0	107,1	179,8	116,0	155,0
V.	103,4	100,7	102,7	108,3	102,0	106,2	185,9	116,9	159,0
VI.	100,0	99,4	100,6	106,0	101,8	104,1	185,9	116,2	159,9
VII.	112,8	98,8	114,2	108,1	102,0	106,0	209,6	114,8	182,6
VIII.	102,9	100,6	102,3	113,8	102,8	110,7	215,7	115,6	186,6

1) Vidi Metodološka objašnjenja.

1) See Notes on Methodology

10-2. VREMENSKE SERIJE NOMINALNIH I REALNIH INDEKSA PROMETA U TRGOVINI NA MALO[1)]
TIME SERIES OF NOMINAL AND REAL RETAIL TURNOVER INDICES[1)]

Ø 2000. = 100

	Nominalni *Nominal*			Realni *Real*		
	izvorni indeksi *Basic indices*	desezonirani indeksi *Seasonally adjusted indices*	trend-ciklus *Trend cycle*	izvorni indeksi *Basic indices*	desezonirani indeksi *Seasonally adjusted indices*	trend-ciklus *Trend cycle*
2004. VII.	176,1	153,4	149,2	166,4	143,4	140,1
VIII.	166,5	151,4	150,0	157,3	141,3	140,6
IX.	156,6	150,3	150,8	148,0	141,0	140,9
X.	154,5	150,8	151,5	144,9	141,0	141,2
XI.	144,3	152,3	152,1	134,4	141,5	141,3
XII.	168,9	153,7	153,0	155,9	141,4	141,5
2005. I.	122,7	153,6	154,1	112,8	141,6	141,8
II.	121,5	150,9	155,7	110,2	138,0	142,5
III.	151,9	155,4	157,6	136,5	141,9	143,4
IV.	158,1	160,0	159,6	142,6	145,2	144,4
V.	165,5	162,3	161,2	149,5	148,5	145,3
VI.	170,4	164,2	162,2	154,4	149,4	145,9
VII.	186,0	163,2	162,6	169,8	146,7	146,0
VIII.	181,4	161,3	162,3	165,5	145,5	145,7
IX.	169,3	161,4	161,9	153,2	145,1	145,3
X.	164,1	161,7	161,6	147,4	144,5	144,9
XI.	152,9	161,6	161,7	137,3	144,9	144,7
XII.	176,0	161,1	162,1	157,1	144,2	144,7
2006. I.	131,5	163,9	162,6	116,9	145,7	144,9
II.	131,3	163,7	163,3	115,9	145,2	145,2
III.	154,9	163,2	164,0	136,6	145,2	145,7
IV.	164,7	164,8	164,9	144,7	146,3	146,3
V.	171,7	165,3	165,9	149,9	146,7	147,0
VI.	175,5	167,9	166,9	153,8	148,1	147,8
VII.	194,0	171,3	167,9	172,4	149,4	148,4
VIII.	189,8	169,0	168,8	168,8	148,6	149,0
IX.	177,4	168,8	169,6	157,5	149,1	149,6
X.	174,0	171,0	170,5	154,3	150,7	150,3
XI.	161,3	171,6	171,8	141,9	150,7	151,3
XII.	185,9	172,4	173,3	163,6	152,3	152,5
2007. I.	143,1	175,0	174,9	126,0	154,1	153,8
II.	141,4	176,6	176,5	124,2	155,4	154,9
III.	169,6	179,6	178,0	147,9	157,8	155,7
IV.	179,8	179,4	179,4	155,0	156,1	156,4
V.	185,9	179,9	180,9	159,0	156,7	157,0
VI.	185,9	177,6	182,5	159,9	154,3	157,9
VII.	209,6	184,2	184,3	182,6	158,0	159,0
VIII.	215,7	190,1	186,4	186,6	162,3	160,3

1) Desezoniranje je izvršeno metodom X-12-ARIMA na seriji mjesečnih podataka od siječnja 2000. do kolovoza 2007. Desezonirani indeksi pokazuju kretanje pojave iz koje je isključen utjecaj sezonske komponente. Trend-ciklus jest serija desezoniranih indeksa iz kojih je isključen utjecaj slučajne komponente. Dodavanjem novih mjesečnih podataka u seriji može doći do promjena desezoniranih indeksa i trend-ciklusa za protekla razdoblja.

1) The series of monthly data in the period from January 2000 to August 2007 was seasonally adjusted by using the X-12-ARIMA method. The seasonally adjusted indices show the development of an occurrence from which the influence of a seasonal component is excluded. Trend cycle is a series of seasonally adjusted indices from which random component is excluded. Adding new data to a series may lead to changes in seasonally adjusted indices and trend cycles for previous periods.

REALNI INDEKSI PROMETA U TRGOVINI NA MALO OD 2005. DO 2007.
REAL RETAIL TURNOVER INDICES, 2005 – 2007

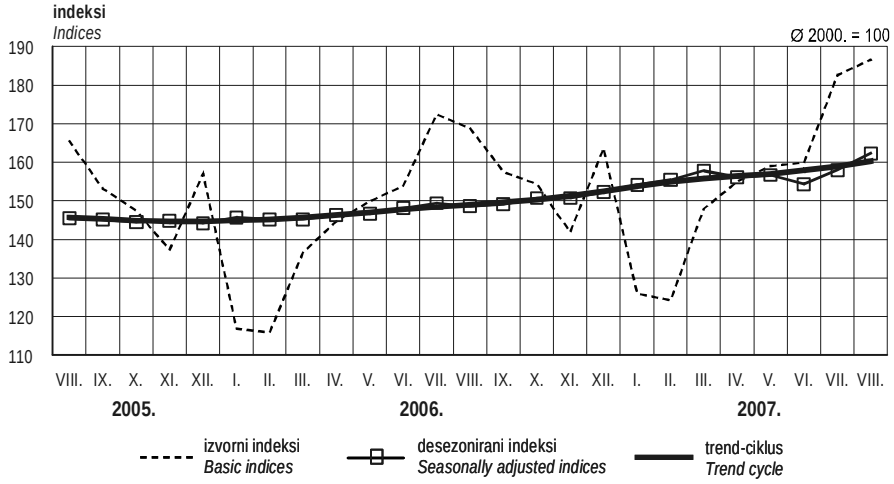

11-1. POSLOVNE JEDINICE U UGOSTITELJSTVU, ZAPOSLENI I PROMET
HOTEL AND RESTAURANT BUSINESS UNITS, PERSONS IN EMPLOYMENT AND TURNOVER

	Poslovne jedinice u ugostiteljstvu *Hotel and restaurant business units*	Zaposleni *Persons in employment*	Indeksi ukupnog prometa, Ø 2000. = 100 *Total turnover indices, Ø 2000 = 100*		Promet, tis. kuna *Turnover, thousand kuna*				
			u stalnim cijenama *In constant prices*	u tekućim cijenama *In current prices*	ukupno *Total*	prema vrstama usluga *By types of services*			
						pića *Drinks*	hrana *Food*	noćenja *Overnights*	ostali promet *Other turnover*
2002.									
Ukupno *Total*	15 963	80 957	110,6	123,4	10 582 956	...	...	...	...
Poslovne jedinice ugostiteljskih poduzeća/ trgovačkih društava *Business units in hotel and restaurant enterprises/ trade companies*	2 881	45 409	113,4	126,6	7 340 897	971 607	2 344 722	3 703 702	320 866
Ugostitelji obrtnici (privatne ugostiteljske radnje) *Tradesmen (private hotel and restaurant units)*	13 082	35 548	104,5	116,6	3 242 059	...	...	...	...
2003.									
Ukupno *Total*	15 639	81 175	102,1	133,2	11 432 645	...	...	...	...
Poslovne jedinice ugostiteljskih poduzeća/ trgovačkih društava *Business units in hotel and restaurant enterprises/ trade companies*	2 914	45 697	105,8	138,0	8 003 810	1 053 274	2 407 821	4 198 221	344 494
Ugostitelji obrtnici (privatne ugostiteljske radnje) *Tradesmen (private hotel and restaurant units)*	12 725	35 478	94,5	123,2	3 428 835	...	...	...	...
2004.									
Ukupno *Total*	14 721	76 690	124,2	142,2	12 199 083	2 878 989	4 352 788	4 541 882	445 424
Poslovne jedinice ugostiteljskih poduzeća/ trgovačkih društava *Business units in hotel and restaurant enterprises/ trade companies*	3 006	46 202	127,5	146,0	8 462 548	1 060 356	2 566 386	4 465 246	370 560
Ugostitelji obrtnici (privatne ugostiteljske radnje) *Tradesmen (private hotel and restaurant units)*	11 715	30 488	117,4	134,4	3 736 535	1 816 633	1 786 402	76 636	74 864
2005.									
Ukupno *Total*	13 809	75 580	149,0	152,0	13 026 704	2 877 503	4 723 015	4 944 116	482 070
Poslovne jedinice ugostiteljskih poduzeća/ trgovačkih društava *Business units in hotel and restaurant enterprises/ trade companies*	2 877	46 205	155,6	159,0	9 200 316	1 103 552	2 836 665	4 859 679	400 420
Ugostitelji obrtnici (privatne ugostiteljske radnje) *Tradesmen (private hotel and restaurant units)*	10 932	29 375	134,6	137,6	3 826 388	1 773 951	1 886 350	84 437	81 650
2006.									
Ukupno *Total*	15 083	84 327	157,1	161,3	13 837 341	3 022 794	4 973 978	5 315 029	525 540
Poslovne jedinice ugostiteljskih poduzeća/ trgovačkih društava *Business units in hotel and restaurant enterprises/ trade companies*	2 900	48 334	165,5	170,0	9 856 772	1 189 141	2 997 016	5 225 102	445 513
Ugostitelji obrtnici (privatne ugostiteljske radnje) *Tradesmen (private hotel and restaurant units)*	12 183	35 993	139,3	143,1	3 980 569	1 883 653	1 976 962	89 927	80 027
2007. IV. – VI.									
Ukupno *Total*	16 993	89 994	158,5	194,6	4 174 483	931 951	1 514 127	1 553 238	175 167
Poslovne jedinice ugostiteljskih poduzeća/ trgovačkih društava *Business units in hotel and restaurant enterprises/ trade companies*	3 089	47 919	165,0	202,6	2 937 024	382 881	886 394	1 514 805	152 944
Ugostitelji obrtnici (privatne ugostiteljske radnje) *Tradesmen (private hotel and restaurant units)*	13 904	42 075	145,0	178,0	1 237 459	549 070	627 733	38 433	22 223

11-2. VREMENSKE SERIJE PROMETA UGOSTITELJSKIH PODUZEĆA PO TROMJESEČJIMA[1)]
TIME SERIES OF TURNOVER OF HOTEL AND RESTAURANT ENTERPRISES, BY QUARTERS[1)]

u mil. kuna
Mln kuna

	Izvorni podaci *Original data*	Desezonirani podaci *Seasonally adjusted data*	Trend-ciklus *Trend cycle*
2002.			
I. – III.	679	1 733	1 739
IV. – VI.	1 911	1 854	1 835
VII. – IX.	3 832	1 851	1 850
X. – XII.	919	1 829	1 843
2003.			
I. – III.	698	1 849	1 912
IV. – VI.	2 117	2 014	1 997
VII. – IX.	4 175	2 020	2 026
X. – XII.	1 014	2 031	2 035
2004.			
I. – III.	769	2 074	2 078
IV. – VI.	2 262	2 128	2 116
VII. – IX.	4 369	2 117	2 123
X. – XII.	1 064	2 127	2 128
2005.			
I. – III.	787	2 164	2 162
IV. – VI.	2 384	2 228	2 243
VII. – IX.	4 832	2 350	2 330
X. – XII.	1 197	2 356	2 355
2006.			
I. – III.	841	2 343	2 374
IV. – VI.	2 641	2 452	2 421
VII. – IX.	5 070	2 452	2 473
X. – XII.	1 304	2 553	2 556
2007.			
I. – III.	967	2 680	2 672
VI. – VI.	2 937	2 721	2 701

1) Desezoniranje je izvršeno s pomoću programskog sučelja «Demetra», verzija 2.0 (SP1) – Eurostat, korištenjem metode X-12-ARIMA (ugrađena verzija 0.2.8), na seriji tromjesečnih podataka od prvog tromjesečja 1994. do drugog tromjesečja 2007. Desezonirani promet pokazuje kretanje pojave iz koje je isključen utjecaj sezonske komponente. Trend-ciklus jest serija desezoniranog prometa iz kojeg je isključen utjecaj slučajne komponente. Dodavanjem novih tromjesečnih podataka u seriji može doći do promjene desezoniranog prometa i trend--ciklusa za proteklo razdoblje.

1) The quarterly data series from the first quarter of 1994 until the second quarter of 2007 was seasonally adjusted by applying the programme interface «Demetra», version 2.0 (SP1) − Eurostat, using the X-12-ARIMA method (version 0.2.8 installed). Seasonally adjusted turnover shows changes in an occurrence from which the influence of a seasonal component has been excluded. Trend cycle is a series of seasonally adjusted turnover from which the influence of a random component has been excluded. Adding of new quarterly data into the series may cause the changes in the seasonally adjusted turnover and trend cycle for the previous period.

PROMET UGOSTITELJSKIH PODUZEĆA PO TROMJESEČJIMA 2002. DO 2007.
TURNOVER OF HOTEL AND RESTAURANT ENTERPRISES, BY QUARTERS, 2002 – 2007

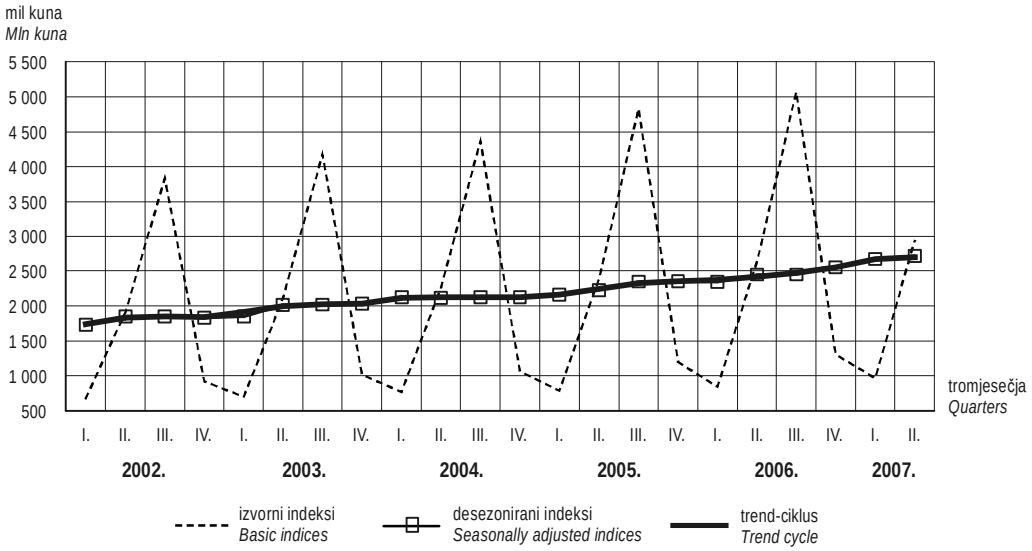

12-1. PLATNA BILANCA REPUBLIKE HRVATSKE[1)]
BALANCE OF PAYMENTS OF THE REPUBLIC OF CROATIA[1)]

u mil. EUR, tekući tečaj
Mln EUR, current exchange rate

	2006.	2005.[2)]				2006.[2)]				2007.	
		I. – III.	IV. – VI.	VII. – IX.	X. – XII.	I. – III.	IV. – VI.	VII. – IX.	X. – XII.	I. – III.[3)]	
Ukupno *Summary*											
A. Tekuće transakcije (1+6)	-2 670,8	-1 460,9	-1 172,5	2 195,3	-1 553,5	-1 947,6	-1 303,9	2 063,3	-1 482,6	-2 038,6	*A. Current account (1+6)*
1. Roba, usluge i dohodak (2+5)	-3 773,0	-1 762,6	-1 494,4	1 925,5	-1 844,0	-2 238,0	-1 599,5	1 790,3	-1 725,7	-2 280,0	*1. Goods, services and income (2+5)*
1.1. Prihodi	17 787,5	2 275,4	3 856,2	6 674,1	3 074,7	2 806,2	4 182,3	7 142,6	3 656,4	3 072,1	*1.1. Credit*
1.2. Rashodi	-21 560,5	-4 038,0	-5 350,6	-4 748,6	-4 918,7	-5 044,2	-5 781,8	-5 352,3	-5 382,1	-5 352,1	*1.2. Debit*
2. Roba i usluge (3+4)	-2 653,3	-1 577,7	-970,0	2 095,9	-1 752,2	-1 903,6	-1 051,3	1 981,7	-1 680,2	-2 064,6	*2. Goods and services (3+4)*
2.1. Prihodi	16 967,7	2 163,4	3 669,1	6 518,9	2 917,8	2 668,0	3 991,5	6 902,9	3 405,3	2 803,6	*2.1. Credit*
2.2. Rashodi	-19 621,1	-3 741,0	-4 639,1	-4 423,0	-4 670,0	-4 571,6	-5 042,7	-4 921,2	-5 085,5	-4 868,3	*2.2. Debit*
3. Roba	-8 363,9	-1 581,9	-2 097,9	-1 872,1	-1 969,9	-1 860,4	-2 348,0	-2 152,6	-2 002,9	-2 157,5	*3. Goods*
3.1. Prihodi	8 433,6	1 510,8	1 878,0	1 848,1	1 979,6	2 004,8	1 972,4	2 086,7	2 369,7	2 038,2	*3.1. Credit*
3.2. Rashodi	-16 797,5	-3 092,6	-3 975,9	-3 720,2	-3 949,5	-3 865,2	-4 320,4	-4 239,2	-4 372,6	-4 195,6	*3.2. Debit*
4. Usluge	5 710,6	4,2	1 127,9	3 968,0	217,7	-43,2	1 296,8	4 134,3	322,7	92,8	*4. Services*
4.1. Prihodi	8 534,1	652,6	1 791,1	4 670,8	938,2	663,2	2 019,0	4 816,3	1 035,6	765,5	*4.1. Credit*
4.2. Rashodi	-2 823,5	-648,4	-663,2	-702,8	-720,5	-706,4	-722,3	-681,9	-712,9	-672,6	*4.2. Debit*
5. Dohodak	-1 119,6	-185,0	-524,4	-170,4	-91,7	-334,4	-548,2	-191,4	-45,5	-215,4	*5. Income*
5.1. Prihodi	819,8	112,0	187,1	155,2	156,9	138,2	190,8	239,7	251,1	268,4	*5.1. Credit*
5.2. Rashodi	-1 939,4	-297,0	-711,5	-325,6	-248,6	-472,6	-739,1	-431,2	-296,6	-483,8	*5.2. Debit*
6. Tekući transferi	1 102,1	301,7	321,9	269,8	290,5	290,4	295,6	273,1	243,1	241,4	*6. Current transfers*
6.1. Prihodi	1 634,2	403,3	427,7	388,3	409,1	401,0	439,7	406,0	387,5	352,2	*6.1. Credit*
6.2. Rashodi	-532,1	-101,6	-105,9	-118,5	-118,6	-110,6	-144,1	-132,9	-144,4	-110,7	*6.2. Debit*
B. Kapitalne i financijske transakcije	3 700,8	1 060,1	1 228,3	-510,7	1 145,6	1 561,5	1 480,2	-48,7	707,9	1 236,1	*B. Capital and financial account*
B1. Kapitalne transakcije	-133,5	2,6	2,3	3,9	46,5	-163,6	3,6	7,0	19,5	5,8	*B1 Capital account*
B2. Financijske transakcije isključujući međunarodne pričuve	5 246,5	1 245,6	1 508,5	-582,1	1 518,1	2 397,7	2 173,7	-652,2	1 327,3	2 038,4	*B2 Financial account, excluding reserves*
1. Izravna ulaganja	2 538,1	151,1	654,3	337,3	91,8	495,0	773,2	388,9	881,0	1 122,4	*1. Direct investment*
1.1. U inozemstvo	-162,8	-34,8	-80,9	-22,7	-53,7	-22,0	-41,8	-60,0	-39,0	-84,7	*1.1. Abroad*
1.2. U Hrvatsku	2 700,9	185,9	735,2	360,1	145,5	517,0	815,0	448,9	920,0	1 207,1	*1.2. In Croatia*
2. Portfeljna ulaganja	-447,6	-588,0	-180,6	-362,7	-41,9	-576,2	99,1	339,9	-310,4	-237,5	*2. Portfolio investment*
2.1. Sredstva	-380,1	-9,5	-199,2	-278,4	-79,3	-51,0	6,9	34,4	-370,3	-140,2	*2.1. Assets*
2.2. Obveze	-67,5	-578,5	18,7	-84,2	37,4	-525,2	92,3	305,5	59,9	-97,3	*2.2. Liabilities*
3. Financijski derivati	0,0	-88,4	0,0	0,0	0,0	0,0	0,0	0,0	0,0	0,0	*3. Financial derivates*
4. Ostala ulaganja	3 156,0	1 770,9	1 034,7	-556,8	1 468,2	2 478,9	1 301,4	-1 381,0	756,7	1 153,5	*4. Other investment*
4.1. Sredstva	-671,3	994,3	318,3	-291,9	-41,9	1 044,5	102,6	-809,6	-1 008,7	359,6	*4.1. Assets*
4.2. Obveze	3 827,3	776,6	716,4	-264,9	1 510,0	1 434,4	1 198,8	-571,4	1 765,4	793,9	*4.2. Liabilities*
B3. Međunarodne pričuve	-1 412,2	-188,1	-282,4	67,6	-418,9	-672,6	-697,2	596,4	-638,9	-808,2	*B3. International reserves*
C. Neto pogreške i propusti	-1 030,0	400,8	-55,8	-1 684,6	407,9	386,2	-176,2	-2 014,6	774,7	802,5	*C. Net errors and omissions*

1) Vidi Metodološka objašnjenja.
2) Revidirani podaci
3) Preliminarni podaci

1) See Notes on Methodology.
2) Revised data
3) Preliminary data

12-1. PLATNA BILANCA REPUBLIKE HRVATSKE[1)]
BALANCE OF PAYMENTS OF THE REPUBLIC OF CROATIA[1)]

(nastavak) u mil. EUR, tekući tečaj
(continued) *Mln EUR, current exchange rate*

	2006.	2005.[2)]				2006.[2)]				2007.	
		I. – III.	IV. – VI.	VII. – IX.	X. – XII.	I. – III.	IV. – VI.	VII. – IX.	X. – XII.	I. – III.[3)]	
Robe i usluge *Goods and services*											
Roba	-8 363,9	-1 581,9	-2 097,9	-1 872,1	-1 969,9	-1 860,4	-2 348,0	-2 152,6	-2 002,9	-2 157,5	*Goods*
1. Prihodi	8 433,6	1 510,8	1 878,0	1 848,1	1 979,6	2 004,8	1 972,4	2 086,7	2 369,7	2 038,2	*1. Credit*
1.1. Izvoz fob u vanjskotrgovinskoj statistici	8 251,2	1 480,1	1 832,4	1 809,2	1 947,7	1 971,4	1 931,6	2 027,4	2 320,9	2 006,4	*1.1. Exports fob in trade statistics*
1.2. Prilagodbe za obuhvat	182,4	30,7	45,6	38,9	31,9	33,4	40,8	59,3	48,9	31,8	*1.2. Adjustments for coverage*
2. Rashodi	-16 797,5	-3 092,6	-3 975,9	-3 720,2	-3 949,5	-3 865,2	-4 320,4	-4 239,2	-4 372,6	-4 195,6	*2. Debit*
2.1. Uvoz cif u vanjskotrgovinskoj statistici	-17 094,0	-3 097,1	-4 054,0	-3 778,2	-4 020,2	-3 956,3	-4 408,7	-4 271,9	-4 457,0	-4 260,1	*2.1. Imports cif in trade statistics*
2.2. Prilagodbe za obuhvat	-341,1	-111,1	-73,1	-82,9	-79,3	-56,4	-76,1	-126,7	-81,9	-64,6	*2.2. Adjustments for coverage*
2.3. Prilagodbe za klasifikaciju	637,6	115,5	151,2	140,9	150,0	147,6	164,4	159,3	166,2	129,1	*2.3. Adjustments for classification*
Usluge	5 710,6	4,2	1 127,9	3 968,0	217,7	-43,2	1 296,8	4 134,3	322,7	92,8	*Services*
1. Prijevoz	424,8	71,0	107,4	127,1	70,7	79,4	116,1	153,0	76,4	96,5	*1. Transportation*
1.1. Prihodi	987,9	172,6	237,7	265,4	204,6	196,7	260,9	306,2	224,1	228,1	*1.1. Credit*
1.2. Rashodi	-563,1	-101,7	-130,4	-138,2	-133,9	-117,3	-144,8	-153,3	-147,7	-131,5	*1.2. Debit*
2. Putovanja – turizam	5 708,7	53,4	1 128,3	3 889,9	323,3	74,4	1 280,3	3 987,1	366,9	96,0	*2. Travel*
2.1. Prihodi	6 293,3	214,4	1 274,3	4 075,5	434,7	187,5	1 429,1	4 150,9	525,8	255,4	*2.1. Credit*
2.1.1. Poslovni razlozi	388,4	43,5	157,7	211,3	91,5	47,9	156,1	100,9	83,5	56,5	*2.1.1. Business*
2.1.2. Osobni razlozi	5 904,9	170,9	1 116,6	3 864,3	343,2	139,5	1 272,9	4 050,1	442,3	198,9	*2.1.2. Personal*
2.2. Rashodi	-584,6	-161,0	-146,0	-185,6	-111,4	-113,0	-148,7	-163,9	-159,0	-159,4	*2.2. Debit*
2.2.1. Poslovni razlozi	-229,5	-66,2	-72,7	-77,2	-51,3	-50,0	-60,3	-47,7	-71,5	-44,5	*2.2.1. Business*
2.2.2. Osobni razlozi	-355,1	-94,8	-73,3	-108,5	-60,1	-63,1	-88,4	-116,2	-87,4	-115,0	*2.2.2. Personal*
3. Ostale usluge	-422,9	-120,1	-107,8	-49,1	-176,3	-197,0	-99,6	-5,7	-120,5	-99,7	*3. Other services*
3.1. Prihodi	1 252,9	265,6	279,0	329,9	298,9	279,1	329,1	359,1	285,6	282,0	*3.1. Credit*
3.2. Rashodi	-1 675,8	-385,7	-386,8	-378,9	-475,2	-476,1	-428,7	-364,8	-406,2	-381,7	*3.2. Debit*
Dohodak i tekući transferi *Income and current transfers*											
Dohodak	-1 119,6	-185,0	-524,4	-170,4	-91,7	-334,4	-548,2	-191,4	-45,5	-215,4	*Income*
1. Naknade zaposlenima	373,2	61,1	68,5	59,8	70,3	67,3	78,5	109,7	117,6	118,3	*1. Compensation of employees*
1.1. Prihodi	404,3	66,1	74,0	71,7	77,4	76,5	86,3	116,1	125,4	125,7	*1.1. Credit*
1.2. Rashodi	-31,1	-5,0	-5,5	-11,9	-7,1	-9,2	-7,8	-6,4	-7,7	-7,4	*1.2. Debit*
2. Dohodak od izravnih ulaganja	-977,8	-112,7	-470,8	-118,2	-37,3	-269,3	-502,5	-169,7	-36,3	-202,7	*2. Direct investment income*
2.1. Prihodi	90,3	8,5	64,9	20,2	19,1	7,1	24,6	36,5	22,0	41,2	*2.1. Credit*
Od čega zadržana dobit	72,6	7,1	40,8	-1,0	17,0	3,9	15,3	34,8	18,6	39,4	*o/w: reinvested earnings*
2.2. Rashodi	-1 068,0	-121,3	-535,8	-138,3	-56,4	-276,4	-527,1	-206,2	-58,3	-243,9	*2.2. Debit*
Od čega zadržana dobit	-702,1	-84,3	-410,2	-70,9	-5,2	-95,0	-451,4	-127,5	-28,2	-81,7	*o/w: reinvested earnings*
3. Dohodak od portfeljnih ulaganja	-239,7	-75,2	-62,2	-61,1	-60,3	-66,7	-59,8	-61,2	-52,0	-59,0	*3. Portfolio investment income*
3.1. Prihodi	-6,4	-4,8	1,7	4,2	4,0	-6,1	-2,5	-4,3	6,5	-5,7	*3.1. Credit*
3.2. Rashodi	-233,3	-70,3	-63,9	-65,3	-64,2	-60,5	-57,3	-57,0	-58,5	-53,2	*3.2. Debit*
4. Dohodak od ostalih ulaganja	-275,4	-58,1	-60,0	-50,9	-64,4	-65,9	-64,4	-70,2	-74,9	-72,0	*4. Other investment income*
4.1. Prihodi	331,6	42,2	46,5	59,1	56,4	60,7	82,3	91,4	97,2	107,3	*4.1. Credit*
4.2. Rashodi	-607,0	-100,4	-106,4	-110,0	-120,9	-126,5	-146,8	-161,6	-172,1	-179,3	*4.2. Debit*
Tekući transferi	1 102,1	301,7	321,9	269,8	290,5	290,4	295,6	273,1	243,1	241,4	*Current transfers*
1. Država	-12,7	37,8	1,4	-18,4	-11,1	-1,1	-36,4	3,5	21,4	-5,9	*1. General government*
1.1.Prihodi	251,7	82,5	50,5	44,8	41,9	47,3	47,2	67,5	89,7	54,8	*1.1. Credit*
1.2. Rashodi	-264,4	-44,6	-49,1	-63,2	-52,9	-48,4	-83,6	-64,0	-68,4	-60,7	*1.2. Debit*
2. Ostali sektori	1 114,8	263,9	320,5	288,2	301,5	291,5	332,0	269,6	221,7	247,3	*2. Other sectors*
2.1. Prihodi	1 382,5	320,8	377,2	343,5	367,2	353,8	392,6	338,5	297,8	297,3	*2.1. Credit*
2.2. Rashodi	-267,7	-56,9	-56,7	-55,3	-65,6	-62,3	-60,5	-68,9	-76,1	-50,0	*2.2. Debit*

12-1. PLATNA BILANCA REPUBLIKE HRVATSKE[1)]
BALANCE OF PAYMENTS OF THE REPUBLIC OF CROATIA[1)]

(nastavak) u mil. EUR, tekući tečaj
(continued) *Mln EUR, current exchange rate*

	2006.	2005.[2)]				2006.[2)]				2007.	
		I. – III.	IV. – VI.	VII. – IX.	X. – XII.	I. – III.	IV. – VI.	VII. – IX.	X. – XII.	I. – III.[3)]	
Izravna i portfeljna ulaganja *Direct and portfolio investments*											
Izravna ulaganja	2 538,1	151,1	654,3	337,3	91,8	495,0	773,2	388,9	881,0	1 122,4	*Direct investment*
1. Izravna ulaganja u inozemstvo	-162,8	-34,8	-80,9	-22,7	-53,7	-22,0	-41,8	-60,0	-39,0	-84,7	*1. Abroad*
1.1. Vlasnička ulaganja i zadržana dobit	-226,1	-17,5	-50,5	-9,7	-43,3	-55,6	-54,3	-51,7	-64,6	-71,9	*1.1. Equity capital and reinvested earnings*
1.1.1. Sredstva	-226,1	-17,5	-50,5	-10,7	-43,6	-55,6	-54,3	-51,7	-64,6	-71,9	*1.1.1. Claims*
1.1.2. Obveze	0,0	0,0	0,0	1,0	0,2	0,0	0,0	0,0	0,0	0,0	*1.1.2. Liabilities*
1.2. Ostala ulaganja	63,4	-17,3	-30,4	-13,0	-10,4	33,6	12,5	-8,3	25,6	-12,8	*1.2. Other capital*
1.1.1. Sredstva	45,8	-8,0	-30,3	-13,5	-8,0	22,3	10,3	-11,4	24,5	-16,6	*1.1.1. Claims*
1.2.2. Obveze	17,6	-9,3	-0,2	0,5	-2,4	11,3	2,2	3,1	1,1	3,8	*1.2.2. Liabilities*
2. Izravna ulaganja u Hrvatsku	2 700,9	185,9	735,2	360,1	145,5	517,0	815,0	448,9	920,0	1 207,1	*2. In Croatia*
2.1.Vlasnička ulaganja i zadržana dobit	2 411,3	404,3	562,8	232,2	164,2	376,5	692,3	268,0	1 074,5	1 009,2	*2.1. Equity capital and reinvested earnings*
2.1.1. Sredstva	-0,1	0,0	0,0	0,0	0,0	-0,1	0,0	0,0	0,0	0,0	*2.1.1. Claims*
2.1.2. Obveze	2 411,4	404,3	562,8	232,3	164,2	376,6	692,3	268,0	1 074,5	1 009,2	*2.1.2. Liabilities*
2.2. Ostala ulaganja	289,6	-218,4	172,5	127,8	-18,7	140,5	122,7	180,9	-154,5	197,9	*2.2. Other capital*
2.2.1. Sredstva	18,1	-34,9	-1,2	36,2	-0,3	-1,6	19,7	-0,6	0,4	-0,8	*2.2.1. Claims*
2.2.2. Obveze	271,5	-183,5	173,6	91,6	-18,5	142,1	102,9	181,4	-154,9	198,7	*2.2.2. Liabilities*
Portfeljna ulaganja	-447,6	-588,0	-180,6	-362,7	-41,9	-576,2	99,1	339,9	-310,4	-237,5	*Portfolio investment*
1. Sredstva	-380,1	-9,5	-199,2	-278,4	-79,3	-51,0	6,9	34,4	-370,3	-140,2	*1. Assets*
1.1. Ulaganja u dionice i vlasničke udjele	-240,9	-13,8	-60,8	-65,9	-37,7	-54,3	38,5	-80,0	-145,2	-270,2	*1.1. Equity capital and reinvested earnings*
1.1.1. Država	0,0	0,0	0,0	0,0	0,0	0,0	0,0	0,0	0,0	0,0	*1.1.1. General government*
1.1.2. Banke	2,6	0,0	0,0	0,0	0,0	0,0	0,0	2,6	0,0	-0,6	*1.1.1. Banks*
1.1.3. Ostali sektori	-243,5	-13,8	-60,8	-65,9	-37,7	-54,3	38,5	-82,6	-145,2	-269,6	*1.1.3. Other sectors*
1.2. Ulaganja u dužničke vrijed-nosne papire	-139,2	4,3	-138,5	-212,6	-41,6	3,3	-31,6	114,4	-225,1	130,0	*1.2. Debt securities*
1.2.1. Obveznice	118,3	0,3	-150,0	-208,5	-49,5	-19,9	255,8	111,1	-228,7	147,8	*1.2.1. Bonds*
1.2.1.1. Država	0,0	0,0	0,0	0,0	0,0	0,0	0,0	0,0	0,0	0,0	*1.2.1.1. General government*
1.2.1.2. Banke	162,0	-5,0	-136,4	-180,7	-49,4	-14,8	243,4	87,9	-154,6	99,3	*1.2.1.2. Banks*
1.2.1.3. Ostali sektori	-43,7	5,3	-13,6	-27,9	-0,1	-5,1	12,4	23,2	-74,1	48,5	*1.2.1.3. Other sectors*
1.2.2. Instrumenti tržišta novca	-257,4	4,0	11,5	-4,0	8,0	23,2	-287,4	3,3	3,5	-17,8	*1.2.2. Money market instruments*
1.2.2.1. Država	0,0	0,0	0,0	0,0	0,0	0,0	0,0	0,0	0,0	0,0	*1.2.2.1. General government*
1.2.2.2. Banke	-257,4	4,0	11,5	-4,0	8,0	23,2	-287,4	3,3	3,5	-17,8	*1.2.2.2. Banks*
1.2.2.3. Ostali sektori	0,0	0,0	0,0	0,0	0,0	0,0	0,0	0,0	0,0	0,0	*1.2.2.3. Other sectors*
2. Obveze	-67,5	-578,5	18,7	-84,2	37,4	-525,2	92,3	305,5	59,9	-97,3	*2. Liabilities*
2.1. Ulaganja u dionice i vlasničke udjele	320,6	45,1	10,2	10,9	23,0	30,8	8,9	382,8	-101,9	7,2	*2.1. Equity capital and reinvested earnings*
2.1.1. Banke	37,3	-9,1	-7,1	4,2	-0,8	1,4	-3,3	25,5	13,7	8,2	*2.1.1. Banks*
2.1.2. Ostali sektori	283,3	54,2	17,3	6,6	23,8	29,5	12,2	357,2	-115,5	-1,0	*2.1.2. Other sectors*
2.2. Ulaganja u dužničke vrijed-nosne papire	-388,1	-623,6	8,4	-95,1	14,3	-556,1	83,4	-77,2	161,8	-104,5	*2.2. Debt securities*
2.2.1. Obveznice	-388,1	-623,6	8,4	-95,1	14,3	-556,1	83,4	-77,2	161,8	-104,5	*2.2.1. Bonds*
2.2.1.1. Država	-314,5	-647,6	29,6	-79,7	7,2	-548,2	63,5	128,7	41,6	-117,4	*2.2.1.1. General government*
2.2.1.2. Banke	1,2	7,2	6,8	-14,3	3,5	5,9	3,5	-14,0	5,8	5,3	*2.2.1.2. Banks*
2.2.1.3. Ostali sektori	-74,9	16,9	-27,9	-1,1	3,6	-13,7	16,4	-191,9	114,4	7,6	*2.2.1.3. Other sectors*
2.2.2. Instrumenti tržišta novca	0,0	0,0	0,0	0,0	0,0	0,0	0,0	0,0	0,0	0,0	*2.2.2. Money market instruments*
2.2.2.1. Država	0,0	0,0	0,0	0,0	0,0	0,0	0,0	0,0	0,0	0,0	*2.2.2.1. General government*
2.2.2.2. Banke	0,0	0,0	0,0	0,0	0,0	0,0	0,0	0,0	0,0	0,0	*2.2.2.2. Banks*
2.2.2.3. Ostali sektori	0,0	0,0	0,0	0,0	0,0	0,0	0,0	0,0	0,0	0,0	*2.2.2.3. Other sectors*

12-1. PLATNA BILANCA REPUBLIKE HRVATSKE[1)]
BALANCE OF PAYMENTS OF THE REPUBLIC OF CROATIA[1)]

(nastavak) u mil. EUR, tekući tečaj
(continued) *Mln EUR, current exchange rate*

	2006.	2005.[2)]				2006.[2)]				2007.	
		I. – III.	IV. – VI.	VII. – IX.	X. – XII.	I. – III.	IV. – VI.	VII. – IX.	X. – XII.	I. – III.[3)]	
					Ostale investicije *Other Investments*						
Ostala ulaganja, neto	3 156,0	1 770,9	1 034,7	-556,8	1 468,2	2 478,9	1 301,4	-1 381,0	756,7	1 153,5	*Other investment (net)*
1. Sredstva	-671,3	994,3	318,3	-291,9	-41,9	1 044,5	102,6	-809,6	-1 008,7	359,6	*1. Assets*
1.1. Trgovinski krediti	-32,0	38,4	-15,1	-113,6	-43,7	-8,2	-46,1	-2,1	24,5	-66,5	*1.1. Trade credits*
1.1.1. Država	0,2	0,0	0,0	-0,3	0,0	0,0	0,0	0,0	0,0	0,0	*1.1.1. General government*
1.1.1.1. Dugoročni krediti	0,2	0,0	0,0	-0,3	0,0	0,0	0,0	0,0	0,0	0,0	*1.1.1.1. Long-term*
1.1.1.2. Kratkoročni krediti	0,0	0,0	0,0	0,0	0,0	0,0	0,0	0,0	0,0	0,0	*1.1.1.2. Short-term*
1.1.2. Ostali sektori	-32,1	38,4	-15,1	-113,3	-43,7	-8,2	-46,2	-2,2	24,4	-66,5	*1.1.2. Other sectors*
1.1.2.1. Dugoročni krediti	-3,4	13,8	4,1	-1,6	-4,8	-5,1	-1,7	3,1	0,4	-3,8	*1.1.2.1. Long-term*
1.1.2.2. Kratkoročni krediti	-28,7	24,7	-19,2	-111,7	-39,0	-3,1	-44,5	-5,2	24,1	-62,8	*1.1.2.2. Short-term*
1.2. Krediti	-151,5	3,3	-18,3	-27,4	-72,9	-44,5	-44,6	-2,3	-60,1	-23,3	*1.2. Loans*
1.2.1. Država	-1,3	0,2	-0,1	0,9	-2,4	0,4	0,2	0,4	-2,2	0,5	*1.2.1. General government*
1.2.1.1. Dugoročni krediti	-1,3	0,2	-0,1	0,9	-2,4	0,4	0,2	0,4	-2,2	0,5	*1.2.1.1. Long-term*
1.2.1.2. Kratkoročni krediti	0,0	0,0	0,0	0,0	0,0	0,0	0,0	0,0	0,0	0,0	*1.2.1.2. Short-term*
1.2.2. Banke	-78,5	1,0	-6,9	-12,8	-8,5	-23,6	-29,3	-14,6	-11,0	-6,2	*1.2.2. Banks*
1.2.2.1. Dugoročni krediti	-59,3	1,0	-5,9	-5,9	-8,6	-11,3	-25,7	-12,7	-9,7	-19,3	*1.2.2.1. Long-term*
1.2.2.2. Kratkoročni krediti	-19,1	0,0	-1,1	-6,9	0,1	-12,3	-3,6	-2,0	-1,3	13,1	*1.2.2.2. Short-term*
1.2.3. Ostali sektori	-71,8	2,1	-11,3	-15,6	-62,0	-21,3	-15,6	12,0	-46,9	-17,6	*1.2.3. Other sectors*
1.2.3.1. Dugoročni krediti	-72,0	1,8	-11,6	-15,5	-62,4	-21,3	-15,8	12,0	-46,9	-17,6	*1.2.3.1. Long-term*
1.2.3.2. Kratkoročni krediti	0,3	0,3	0,3	-0,1	0,4	0,1	0,2	0,0	0,0	0,0	*1.2.3.2. Short-term*
1.3. Valuta i depoziti	-487,8	952,6	351,7	-150,8	74,7	1 097,1	193,3	-805,1	-973,1	449,3	*1.3. Currency and deposits*
1.3.1. Država	26,5	-68,6	53,3	-9,7	-19,4	13,9	-26,2	-39,3	78,1	25,0	*1.3.1. General government*
1.3.2. Banke	-444,1	1 007,5	357,9	-137,9	80,7	1 099,0	223,5	-765,1	-1 001,5	424,3	*1.3.2. Banks*
1.3.3. Ostali sektori	-70,2	13,7	-59,5	-3,3	13,5	-15,8	-4,0	-0,8	-49,6	0,0	*1.3.3. Other sectors*
1.4. Ostala aktiva	0,0	0,0	0,0	0,0	0,0	0,0	0,0	0,0	0,0	0,0	*1.4. Other assets*
2. Obveze[4)]	3 827,3	776,6	716,4	-264,9	1 510,0	1 434,4	1 198,8	-571,4	1 765,4	793,9	*2. Liabilities[4)]*
2.1. Trgovinski krediti	8,1	-6,0	105,9	-82,5	-3,0	23,6	209,7	-141,3	-83,9	53,5	*2.1. Trade credits*
2.1.1. Država	-0,7	0,8	-0,1	-0,2	-0,1	-0,2	-0,1	-0,2	-0,2	-0,2	*2.1.1. General government*
2.1.1.1. Dugoročni krediti	-0,7	0,8	-0,1	-0,2	-0,1	-0,2	-0,1	-0,2	-0,2	-0,2	*2.1.1.1. Long-term*
2.1.1.2. Kratkoročni krediti	0,0	0,0	0,0	0,0	0,0	0,0	0,0	0,0	0,0	0,0	*2.1.1.2. Short-term*
2.1.2. Ostali sektori	8,8	-6,8	106,1	-82,3	-2,9	23,8	209,8	-141,1	-83,7	53,7	*2.1.2. Other sectors*
2.1.2.1. Dugoročni krediti	-8,7	7,7	3,1	7,5	8,4	3,9	5,1	-4,8	-12,9	4,5	*2.1.2.1. Long-term*
2.1.2.2. Kratkoročni krediti	17,5	-14,5	103,0	-89,9	-11,3	19,8	204,8	-136,3	-70,8	49,2	*2.1.2.2. Short-term*
2.2. Krediti	2 987,1	610,6	707,2	85,0	947,5	969,0	692,1	109,2	1 216,7	96,8	*2.2. Loans*
2.2.1. Hrvatska narodna banka	0,0	0,0	0,0	0,0	0,0	0,0	0,9	-0,9	0,0	0,0	*2.2.1. Croatian national bank*
2.2.1.1. Krediti i zajmovi MMF-a	0,0	0,0	0,0	0,0	0,0	0,0	0,0	0,0	0,0	0,0	*2.2.1.1. o/w: IMF*
2.2.1.1.1. Povučena kreditna sredstva	0,0	0,0	0,0	0,0	0,0	0,0	0,0	0,0	0,0	0,0	*2.2.1.1.1. Drawings*
2.2.1.1.2. Otplate	0,0	0,0	0,0	0,0	0,0	0,0	0,0	0,0	0,0	0,0	*2.2.1.1.2. Repayments*
2.2.1.2. Kratkoročni krediti	0,0	0,0	0,0	0,0	0,0	0,0	0,9	-0,9	0,0	0,0	*2.2.1.2. Short-term*
2.2.2. Država	117,1	55,1	63,0	80,9	47,4	165,7	-29,9	-34,7	16,0	-28,4	*2.2.2. General government*
2.2.2.1. Dugoročni krediti	117,1	55,1	63,0	80,9	47,4	165,7	-29,9	-34,7	16,0	-28,4	*2.2.2.1. Long-term*
2.2.2.1.1. Povučena kreditna sredstva	561,5	131,5	155,1	158,5	145,1	256,9	85,9	53,2	165,5	61,4	*2.2.2.1.1. Drawings*
2.2.2.1.2. Otplate	-444,5	-76,4	-92,1	-77,6	-97,6	-91,2	-115,8	-87,9	-149,5	-89,8	*2.2.2.1.2. Repayments*
2.2.2.2. Kratkoročni krediti	0,0	0,0	0,0	0,0	0,0	0,0	0,0	0,0	0,0	0,0	*2.2.2.2. Short-term*
2.2.3. Banke	539,8	328,5	303,1	-225,6	417,8	487,9	204,3	-802,0	649,6	-512,7	*2.2.3. Banks*
2.2.3.1. Dugoročni krediti	417,8	6,2	121,6	-147,9	299,8	444,5	174,5	-301,3	100,1	-378,3	*2.2.3.1. Long-term*
2.2.3.1.1. Povučena kreditna sredstva	2 833,4	271,1	451,0	89,8	424,1	572,1	1 179,9	70,1	1 011,2	536,4	*2.2.3.1.1. Drawings*
2.2.3.1.2. Otplate	-2 415,6	-264,9	-329,4	-237,8	-124,3	-127,6	-1 005,5	-371,4	-911,1	-914,7	*2.2.3.1.2. Repayments*
2.2.3.2. Kratkoročni krediti	122,0	322,3	181,4	-77,7	118,0	43,4	29,8	-500,7	549,5	-134,4	*2.2.3.2. Short-term*
2.2.4. Ostali sektori	2 330,2	227,0	341,1	229,8	482,3	315,4	516,9	946,8	551,1	637,9	*2.2.4. Other sectors*
2.2.4.1. Dugoročni krediti	2 129,9	212,4	283,9	131,8	598,8	286,6	404,7	803,4	635,2	434,5	*2.2.4.1. Long-term*
2.2.4.1.1. Povučena kreditna sredstva	4 030,6	428,4	600,5	543,3	1 114,2	657,7	824,0	1 179,1	1 369,8	881,1	*2.2.4.1.1. Drawings*
2.2.4.1.2. Otplate	-1 900,6	-216,0	-316,5	-411,6	-515,3	-371,1	-419,3	-375,7	-734,6	-446,5	*2.2.4.1.2. Repayments*
2.2.4.2. Kratkoročni krediti	200,3	14,6	57,2	98,0	-116,5	28,8	112,2	143,4	-84,1	203,4	*2.2.4.2. Short-term*
2.3. Valuta i depoziti	829,5	171,3	-97,4	-268,2	564,8	441,2	296,4	-540,0	631,9	643,1	*2.3. Currency and deposits*
2.3.1. Banke	829,4	121,8	-47,8	-267,6	564,2	434,8	274,9	-511,6	631,2	633,9	*2.3.1. Banks*
2.4. Ostale obveze	2,668	0,680	0,725	0,728	0,640	0,637	0,630	0,651	0,750	0,519	*2.4. Other liabilities*

4) Od 1999. uključeni su repo poslovi HNB-a.

4) Since 1999 CNB repo transactions have been included.

Izvor: Hrvatska narodna banka
Source: Croatian National Bank

12-2. IZVOZ I UVOZ
EXPORTS AND IMPORTS

tekući tečaj
Current exchange rate

		Izvoz *Exports*			Uvoz *Imports*			Prosječan tečaj USD u kunama *Average exchange rate of US $ in kuna*		Prosječan tečaj EUR u kunama *Average exchange rate of EUR in kuna*	
		u mil. kuna *Mln kuna*	u mil. USD[1] *Mln US $*[1]	u mil. EUR[1] *Mln EUR*[1]	u mil. kuna *Mln kuna*	u mil. USD[1] *Mln US $*[1]	u mil. EUR[1] *Mln EUR*[1]	izvoz *Exports*	uvoz *Imports*	izvoz *Exports*	uvoz *Imports*
2002.		38 421	4 904	5 188	83 880	10 722	11 327	7,8354	7,8231	7,4056	7,4053
2003.		41 355	6 187	5 464	94 893	14 209	12 538	6,6846	6,6784	7,5682	7,5685
2004.		48 363	8 024	6 454	100 008	16 589	13 354	6,0272	6,0285	7,4937	7,4888
2005.		52 283	8 773	7 069	110 520	18 560	14 950	5,9595	5,9547	7,3961	7,3926
2006.		60 437	10 377	8 252	125 249	21 502	17 105	5,8242	5,8250	7,3243	7,3225
2004.	IX.	4 722	777	636	8 917	1 468	1 203	6,0761	6,0748	7,4268	7,4124
	X.	4 320	716	573	8 733	1 444	1 157	6,0305	6,0483	7,5403	7,5455
	XI.	4 334	744	574	8 799	1 511	1 164	5,8233	5,8240	7,5569	7,5569
	XII.	4 365	774	579	8 782	1 557	1 165	5,6415	5,6418	7,5384	7,5371
2005.	I.	3 319	577	439	6 472	1 124	857	5,7552	5,7582	7,5528	7,5499
	II.	3 939	682	524	7 268	1 258	967	5,7758	5,7774	7,5167	7,5171
	III.	3 856	683	517	9 500	1 680	1 273	5,6489	5,6549	7,4632	7,4622
	IV.	4 613	807	624	9 700	1 698	1 312	5,7152	5,7139	7,3975	7,3951
	V.	4 032	700	550	9 581	1 663	1 308	5,7560	5,7627	7,3281	7,3273
	VI.	4 817	802	659	10 493	1 747	1 435	6,0085	6,0063	7,3141	7,3134
	VII.	4 215	695	577	9 370	1 545	1 283	6,0619	6,0637	7,3044	7,3058
	VIII.	4 100	686	558	8 689	1 453	1 182	5,9744	5,9782	7,3481	7,3492
	IX.	5 009	825	674	9 762	1 610	1 313	6,0682	6,0639	7,4302	7,4325
	X.	4 219	687	571	10 611	1 728	1 436	6,1457	6,1418	7,3871	7,3869
	XI.	4 932	788	669	9 660	1 544	1 310	6,2553	6,2561	7,3749	7,3758
	XII.	5 232	840	708	9 416	1 511	1 274	6,2287	6,2307	7,3912	7,3900
2006.	I.	4 461	733	605	8 367	1 374	1 134	6,0872	6,0896	7,3780	7,3794
	II.	4 305	702	588	9 459	1 543	1 291	6,1299	6,1316	7,3266	7,3261
	III.	5 711	937	780	11 220	1 840	1 531	6,0974	6,0975	7,3257	7,3269
	IV.	4 270	715	584	10 006	1 675	1 368	5,9690	5,9738	7,3132	7,3151
	V.	5 113	897	703	10 958	1 923	1 506	5,6981	5,6970	7,2742	7,2740
	VI.	4 677	816	645	11 132	1 944	1 534	5,7324	5,7267	7,2553	7,2556
	VII.	5 132	898	708	10 568	1 849	1 458	5,7157	5,7149	7,2459	7,2464
	VIII.	4 511	794	620	10 152	1 788	1 395	5,6801	5,6769	7,2757	7,2762
	IX.	5 160	890	699	10 466	1 805	1 417	5,7992	5,7972	7,3861	7,3878
	X.	5 937	1 013	803	11 842	2 021	1 602	5,8583	5,8592	7,3932	7,3933
	XI.	5 114	895	696	10 707	1 876	1 458	5,7121	5,7063	7,3432	7,3446
	XII.	6 046	1 086	822	10 372	1 863	1 410	5,5669	5,5670	7,3548	7,3560
2007.[2]	I.	4 320	762	586	8 801	1 553	1 194	5,6722	5,6686	7,3680	7,3684
	II.	5 119	908	695	10 605	1 881	1 440	5,6387	5,6371	7,3620	7,3627
	III.	5 358	964	728	12 033	2 164	1 635	5,5580	5,5594	7,3578	7,3583
	IV.	5 370	980	726	11 781	2 149	1 593	5,4777	5,4827	7,3961	7,3974
	V.	5 639	1 040	769	12 767	2 354	1 742	5,4231	5,4242	7,3307	7,3304
	VI.	5 569	1 019	760	11 396	2 084	1 555	5,4639	5,4686	7,3280	7,3300
	VII.	6 217	1 170	853	12 509	2 350	1 715	5,3150	5,3221	7,2907	7,2929
	VIII.	4 737	884	648	10 692	1 994	1 462	5,3618	5,3622	7,3119	7,3122

1) Vrijednosti su preračunane u američke dolare i eure primjenom tekućih dnevnih tečajnih lista stranih valuta koje vrijede na dan carinjenja robe.
2) Privremeni podaci

1) Values were recalculated to US $ and euro according to current daily exchange rates of foreign currencies valid on the day customs duties were levied.
2) Provisional data

12-3. IZVOZ I UVOZ PO ROBNIM SEKTORIMA SMTK
EXPORTS AND IMPORTS, ACCORDING TO SITC COMMODITY SECTIONS

u tis. EUR
Thousand EUR

	Izvoz *Exports*		Indeksi *Index*	Uvoz *Imports*		Indeksi *Index*	
	I. – VIII. 2006.	I. – VIII. 2007.	I. – VIII. 2007. / I. – VIII. 2006.	I. – VIII. 2006.	I. – VIII. 2007.	I. – VIII. 2007. / I. – VIII. 2006.	
Ukupno	5 231 450	5 765 616	110,2	11 218 448	12 336 484	110,0	*Total*
Hrana i žive životinje	445 031	445 788	100,2	808 273	836 511	103,5	*Food and live animals*
Pića i duhan	105 334	106 754	101,3	75 498	88 318	117,0	*Beverages and tobacco*
Sirove materije, osim goriva	302 162	386 331	127,9	205 088	217 736	106,2	*Crude materials, except fuels*
Mineralna goriva i maziva	812 581	727 586	89,5	1 859 853	1 768 199	95,1	*Mineral fuels and lubricants*
Životinjska i biljna ulja i masti	10 691	6 703	62,7	32 009	26 347	82,3	*Animal and vegetable oils and fats*
Kemijski proizvodi	466 787	532 299	114,0	1 220 596	1 383 352	113,3	*Chemical products*
Proizvodi svrstani prema materijalu	783 681	922 150	117,7	2 145 984	2 500 679	116,5	*Manufactured goods classified chiefly by material*
Strojevi i transportni uređaji	1 497 343	1 769 361	118,2	3 636 776	4 063 977	111,7	*Machinery and transport equipment*
Razni gotovi proizvodi	807 116	866 684	107,4	1 228 696	1 443 328	117,5	*Miscellaneous manufactured articles*
Proizvodi i transakcije, d. n.	723	1 960	270,9	5 676	8 038	141,6	*Commodities and transactions, n.e.c.*

12-4. IZVOZ I UVOZ PREMA NKD-u 2002. (PROIZVODNO NAČELO)
EXPORTS AND IMPORTS, ACCORDING TO NKD 2002. (PRODUCTION PRINCIPLE)

u tis. EUR
Thousand EUR

	Izvoz *Exports*		Indeksi *Index*	Uvoz *Imports*		Indeksi *Index*	
	I. – VIII. 2006.	I. – VIII. 2007.	I. – VIII. 2007. / I. – VIII. 2006.	I. – VIII. 2006.	I. – VIII. 2007.	I. – VIII. 2007. / I. – VIII. 2006.	
Ukupno	5 231 450	5 765 616	110,2	11 218 448	12 336 484	110,0	*Total*
A Poljoprivreda, lov i šumarstvo	69 990	120 397	172,0	278 974	273 309	98,0	*A Agriculture, hunting and forestry*
B Ribarstvo	52 516	38 457	73,2	12 586	8 652	68,7	*B Fishing*
C Rudarstvo i vađenje	220 221	154 046	70,0	1 239 869	1 232 303	99,4	*C Mining and quarrying*
D Prerađivačka industrija	4 795 979	5 397 439	112,5	9 479 660	10 606 968	111,9	*D Manufacturing*
DA Proizvodnja hrane, pića i duhanskih proizvoda	488 096	460 363	94,3	705 637	741 457	105,1	*DA Manufacture of food products; beverages and tobacco*
DB Proizvodnja tekstila i tekstilnih proizvoda	340 813	352 732	103,5	481 324	581 080	120,7	*DB Manufacture of textiles and textile products*
DC Proizvodnja kože i proizvoda od kože	156 893	166 421	106,1	195 345	208 931	107,0	*DC Manufacture of leather and leather products*
DD Prerada drva i proizvodi od drva	194 366	246 164	126,6	154 299	180 140	116,7	*DD Manufacture of wood and wood products*
DE Proizvodnja celuloze, papira i proizvoda od papira; izdavačka i tiskarska djelatnost	115 284	137 710	119,5	303 380	346 049	114,1	*DE Manufacture of pulp, paper and paper products; publishing and printing*
DF Proizvodnja koksa, naftnih derivata i nuklearnoga goriva	536 170	553 958	103,3	480 950	387 244	80,5	*DF Manufacture of coke, refined petroleum products and nuclear fuel*
DG Proizvodnja kemikalija, kemijskih proizvoda i umjetnih vlakana	442 626	511 985	115,7	1 122 989	1 270 012	113,1	*DG Manufacture of chemicals, chemical products and man-made fibres*
DH Proizvodnja proizvoda od gume i plastike	76 371	91 005	119,2	391 671	436 682	111,5	*DH Manufacture of rubber and plastic products*
DI Proizvodnja ostalih nemetalnih mineralnih proizvoda	192 189	218 283	113,6	247 184	294 747	119,2	*DI Manufacture of other non-metallic mineral products*
DJ Proizvodnja metala i proizvoda od metala	438 273	556 106	126,9	1 200 927	1 467 965	122,2	*DJ Manufacture of basic metals and fabricated metal products*
DK Proizvodnja strojeva i uređaja, d. n.	359 936	450 528	125,2	1 107 987	1 262 129	113,9	*DK Manufacture of machinery and equipment n.e.c.*
DL Proizvodnja električne i optičke opreme	524 615	606 725	115,7	1 234 762	1 312 124	106,3	*DL Manufacture of electrical and optical equipment*
DM Proizvodnja prijevoznih sredstava	694 022	790 971	114,0	1 502 680	1 727 643	115,0	*DM Manufacture of transport equipment*
DN Ostala prerađivačka industrija, d. n.	236 326	254 487	107,7	350 528	390 761	111,5	*DN Manufacturing n.e.c.*
E Opskrba električnom energijom, plinom i vodom	83 063	45 523	54,8	178 275	192 819	108,2	*E Electricity, gas and water supply*
Ostalo	9 682	9 755	100,8	29 085	22 433	77,1	*Other*

12-5. IZVOZ I UVOZ PO ZEMLJAMA NAMJENE/PODRIJETLA
EXPORTS AND IMPORTS, BY COUNTRY OF DESTINATION/ORIGIN

u tis. EUR
Thousand EUR

	Izvoz *Exports*		Indeksi *Index*	Uvoz *Imports*		Indeksi *Index*	
	I. – VIII. 2006.	I. – VIII. 2007.	I. – VIII. 2007. / I. – VIII. 2006.	I. – VIII. 2006.	I. – VIII. 2007.	I. – VIII. 2007. / I. – VIII. 2006.	
Ukupno	5 231 450	5 765 616	110,2	11 218 448	12 336 484	110,0	*Total*
Razvijene zemlje	3 850 063	4 139 352	107,5	8 421 019	9 153 842	108,7	*Developed countries*
Zemlje EU-a	3 456 851	3 517 972	101,8	7 582 409	8 108 198	106,9	*EU countries*
Austrija	335 595	357 655	106,6	597 476	665 049	111,3	*Austria*
Belgija	32 278	35 041	108,6	125 188	134 976	107,8	*Belgium*
Bugarska[1)]	21 690	34 660	159,8	177 890	86 050	48,4	*Bulgaria[1)]*
Cipar	33 191	5 695	17,2	2 257	1 887	83,6	*Cyprus*
Češka	61 101	62 130	101,7	256 932	257 133	100,1	*Czech Republic*
Danska	18 706	17 149	91,7	67 552	90 253	133,6	*Denmark*
Estonija	2 156	378	17,6	3 408	4 221	123,8	*Estonia*
Finska	7 729	9 542	123,5	33 317	45 906	137,8	*Finland*
Francuska	112 624	127 537	113,2	453 405	472 988	104,3	*France*
Grčka	21 026	8 040	38,2	55 091	35 583	64,6	*Greece*
Irska	17 788	9 325	52,4	63 438	58 169	91,7	*Ireland*
Italija	1 232 001	1 154 991	93,7	1 858 567	2 089 845	112,4	*Italy*
Letonija	1 800	3 413	189,6	573	1 516	264,7	*Latvia*
Litva	2 859	5 081	177,7	5 383	7 640	141,9	*Lithuania*
Luksemburg	1 834	1 752	95,5	5 669	6 305	111,2	*Luxembourg*
Mađarska	82 431	113 488	137,7	352 653	328 677	93,2	*Hungary*
Malta	55 296	105 294	190,4	29 980	30 657	102,3	*Malta*
Nizozemska	46 955	60 829	129,5	192 834	214 264	111,1	*Netherlands*
Njemačka	549 737	593 729	108,0	1 619 974	1 789 534	110,5	*Germany*
Poljska	54 144	55 564	102,6	201 413	246 110	122,2	*Poland*
Portugal	5 334	3 648	68,4	14 814	15 592	105,3	*Portugal*
Rumunjska[1)]	26 940	39 240	145,7	101 857	84 446	82,9	*Romania[1)]*
Slovačka	40 135	23 778	59,2	139 298	108 351	77,8	*Slovakia*
Slovenija	433 556	478 879	110,5	714 369	757 521	106,0	*Slovenia*
Španjolska	36 400	36 854	101,2	181 357	221 245	122,0	*Spain*
Švedska	123 274	67 372	54,7	115 416	123 704	107,2	*Sweden*
Ujedinjena Kraljevina	100 270	106 905	106,6	212 298	230 577	108,6	*United Kingdom*
Zemlje Efte	82 638	77 646	94,0	195 232	233 782	119,7	*EFTA countries*
Norveška	9 780	6 187	63,3	36 369	36 895	101,4	*Norway*
Švicarska	68 551	67 369	98,3	154 642	193 614	125,2	*Switzerland*
Ostale zemlje	4 307	4 090	95,0	4 221	3 273	77,5	*Other countries*
Ostale razvijene zemlje	310 574	543 734	175,1	643 378	811 862	126,2	*Other developed countries*
Australija	5 581	6 293	112,8	3 796	6 302	166,0	*Australia*
Hong Kong, Kina	1 929	1 342	69,6	14 363	14 249	99,2	*Hong Kong, China*
Izrael	3 271	2 878	88,0	14 027	19 215	137,0	*Israel*
Japan	49 192	32 603	66,3	160 234	196 053	122,4	*Japan*
Južnoafrička Republika	14 000	18 492	132,1	13 450	16 137	120,0	*South Africa*
Kanada	7 602	12 327	162,2	16 470	22 346	135,7	*Canada*
SAD	164 453	163 744	99,6	191 368	232 606	121,5	*United States*
Singapur	2 925	32 866	1 123,8	17 679	10 128	57,3	*Singapore*
Tajvan, Kineska Provincija	575	2 116	367,9	55 918	57 948	103,6	*Taiwan, Province of China*
Turska	30 071	35 350	117,6	139 910	220 853	157,9	*Turkey*
Ostale zemlje	30 975	235 723	761,0	16 163	16 025	99,1	*Other countries*
Zemlje u razvoju	1 381 387	1 626 264	117,7	2 797 430	3 182 642	113,8	*Developing countries*
Zemlje Cefte	59 642	142 492	238,9	98 517	108 079	109,7	*CEFTA countries*
Albanija[1)]	16 945	15 718	92,8	984	1 230	125,0	*Albania[1)]*
Crna Gora[1)]	-	69 228	-	-	3 102	-	*Serbia and Montenegro[1)]*
Makedonija[1)]	41 781	56 075	134,2	95 020	100 667	105,9	*Macedonia[1)]*
Moldavija, Republika[1)]	915	1 470	160,7	2 514	3 080	122,5	*Moldova, Republic of[1)]*
Zemlje OPEC-a[1)]	139 643	103 905	74,4	51 442	96 254	187,1	*OPEC countries[1)]*
Ostale europske zemlje u razvoju	990 319	1 230 108	124,2	1 636 928	1 736 081	106,1	*Other developing countries in Europe*
Bjelorusija	5 477	6 416	117,1	14 455	15 608	108,0	*Belarus*
Bosna i Hercegovina	639 159	829 625	129,8	300 646	366 280	121,8	*Bosnia and Herzegovina*
Rusija	57 400	66 108	115,2	1 161 134	1 154 124	99,4	*Russian Federation*
Srbija[1)]	-	292 063	-	-	150 062	-	*Serbia[1)]*
Srbija i Crna Gora[1)]	276 701	271	0,1	115 784	-	-	*Serbia and Montenegro[1)]*
Ukrajina	11 581	35 625	307,6	44 910	50 006	111,3	*Ukraine*
Ostale azijske zemlje u razvoju	92 202	62 730	68,0	794 517	1 020 265	128,4	*Other developing countries in Asia*
Indija	1 387	3 174	228,8	38 573	53 864	139,6	*India*
Kina	4 189	7 407	176,8	543 824	722 806	132,9	*China*
Koreja, Republika	6 092	7 841	128,7	106 731	116 974	109,6	*Korea, Republic of*
Libanon	56 135	11 810	21,0	67	207	307,9	*Lebanon*
Malezija	1 346	2 091	155,3	29 237	29 373	100,5	*Malaysia*
Sirija	1 045	2 611	249,8	1 766	1 571	88,9	*Syrian Arab Republic*
Tajland	1 239	166	13,4	23 980	29 704	123,9	*Thailand*
Vijetnam	3 489	4 871	139,6	16 480	23 058	139,9	*Viet Nam*
Ostale zemlje	17 280	22 759	131,7	33 859	42 708	126,1	*Other countries*
Ostale afričke zemlje u razvoju	82 993	46 842	56,4	46 859	50 721	108,2	*Other developing countries in Africa*
Ostale američke zemlje u razvoju	16 562	40 183	242,6	169 134	171 234	101,2	*Other developing countries in America*
Ostale oceanijske zemlje u razvoju	25	5	21,1	32	9	26,7	*Other developing countries of Oceania*

1) Vidi Metodološka objašnjenja.

1) See Notes on Methodology

13-1. MEĐUNARODNE PRIČUVE HRVATSKE NARODNE BANKE I DEVIZNE PRIČUVE BANAKA NA KRAJU RAZDOBLJA[1)]
INTERNATIONAL RESERVES AND BANKS' FOREIGN EXCHANGE RESERVES, END OF PERIOD[1)]

u mil. EUR
Mln EUR

		Međunarodne pričuve Hrvatske narodne banke *International reserves*							Devizne pričuve banaka *Banks' foreign exchange reserves*
		ukupno *Total*	posebna prava vučenja *Special drawing rights*	pričuvna pozicija u MMF-u *Reserve position in the Fund*	zlato *Gold*	devize *Foreign exchange*			
						ukupno *Total*	valuta i depoziti *Currency and deposits*	obveznice i zadužnice *Bonds and notes*	
1999.	XII.	3 012,7	188,7	0,2	-	2 823,7	2 449,8	373,9	1 344,7
2000.	XII.	3 783,2	158,5	0,2	-	3 624,5	2 763,0	861,5	2 310,7
2001.	XII.	5 333,6	122,9	0,2	-	5 210,5	3 469,7	1 740,7	4 056,0
2002.	XII.	5 651,3	2,3	0,2	-	5 648,8	3 787,8	1 861,0	2 581,6
2003.	XII.	6 554,1	0,7	0,2	-	6 553,2	3 346,0	3 207,2	3 927,1
2004.	IX.	6 451,8	0,7	0,2	-	6 450,9	2 831,4	3 619,5	4 073,4
	X.	6 372,6	0,9	0,2	-	6 371,5	3 150,8	3 220,6	3 995,0
	XI.	6 324,5	0,6	0,2	-	6 323,7	3 129,2	3 194,5	4 016,7
	XII.	6 436,2	0,6	0,2	-	6 435,4	3 173,3	3 262,0	4 220,1
2005.	I.	6 556,4	1,0	0,2	-	6 555,3	3 220,6	3 334,6	3 718,0
	II.	6 582,1	0,7	0,2	-	6 581,3	3 254,4	3 326,8	3 235,6
	III.	6 700,5	0,7	0,2	-	6 699,6	3 415,3	3 284,3	3 298,1
	IV.	6 772,0	0,9	0,2	-	6 770,8	3 503,5	3 267,3	3 021,9
	V.	6 990,6	0,6	0,2	-	6 989,8	3 640,3	3 349,5	2 937,7
	VI.	7 065,7	0,7	0,2	-	7 064,8	3 654,5	3 410,3	2 974,7
	VII.	7 061,6	1,4	0,2	-	7 060,0	3 690,7	3 369,3	3 051,0
	VIII.	7 064,3	0,8	0,2	-	7 063,2	3 686,2	3 377,0	3 084,6
	IX.	6 998,7	0,8	0,2	-	6 997,7	3 607,6	3 390,0	3 064,9
	X.	7 128,5	1,2	0,2	-	7 127,1	3 709,2	3 417,9	2 864,8
	XI.	7 220,4	0,8	0,2	-	7 219,3	3 781,1	3 438,2	3 242,7
	XII.	7 438,4	0,9	0,2	-	7 437,3	3 834,5	3 602,8	2 938,4
2006.	I.	7 627,8	1,2	0,2	-	7 626,4	4 006,9	3 619,5	2 680,5
	II.	7 934,0	0,8	0,2	-	7 933,0	4 230,3	3 702,7	2 446,1
	III.	8 088,5	0,7	0,2	-	8 087,6	4 406,1	3 681,5	1 926,8
	IV.	8 205,0	1,2	0,2	-	8 203,6	4 587,5	3 616,1	1 941,6
	V.	8 502,2	0,7	0,2	-	8 501,3	4 718,2	3 783,1	1 783,4
	VI.	8 743,6	0,8	0,2	-	8 742,6	4 865,0	3 877,6	1 706,0
	VII.	8 974,2	1,2	0,2	-	8 972,8	4 954,9	4 017,9	1 672,4
	VIII.	8 672,1	0,7	0,2	-	8 671,3	4 657,8	4 013,5	1 985,5
	IX.	8 134,8	0,7	0,2	-	8 133,9	4 163,1	3 970,9	2 413,4
	X.	8 516,3	1,2	0,2	-	8 514,9	4 308,0	4 206,9	2 953,5
	XI.	8 983,7	0,7	0,2	-	8 982,8	4 537,8	4 445,0	2 915,8
	XII.	8 725,3	0,7	0,2	-	8 724,4	4 526,9	4 197,5	3 315,0
2007.	I.	9 172,6	1,3	0,2	-	9 171,1	4 909,3	4 261,8	3 237,7
	II.	9 565,4	0,8	0,2	-	9 564,5	5 271,0	4 293,4	2 936,8
	III.	9 519,7	0,8	0,2	-	9 518,8	5 237,3	4 281,5	2 882,6
	IV.	9 488,4	1,3	0,2	-	9 486,9	5 229,6	4 257,4	2 743,7
	V.	9 451,5	0,8	0,2	-	9 450,5	5 171,7	4 278,9	2 705,4
	VI.	9 170,4	0,8	0,2	-	9 169,4	4 901,4	4 268,0	3 084,8
	VII.	9 412,1	1,3	0,2	-	9 410,7	5 055,3	4 355,4	3 025,1
	VIII.[2)]	9 223,0	0,7	0,2	-	9 222,1	4 823,7	4 398,4	3 418,5

1) Međunarodne pričuve Republike Hrvatske čine samo devizne pričuve Hrvatske narodne banke.
2) Privremeni podaci

1) International reserves of the Republic of Croatia consist only of the Croatian National Bank's foreign exchange reserves.
2) Provisional data

Izvor: Hrvatska narodna banka
Source: Croatian National Bank

13-2. ESKONTNA STOPA HNB-a I KAMATNE STOPE BANAKA
CNB DISCOUNT RATE AND BANKS' INTEREST RATES

na godišnjoj razini u %
Annual basis, %

	Aktivne kamatne stope HNB-a *CNB credit rates*		Prosječne aktivne vagane kamatne stope banaka *Banks' weighted average credit rates*		Prosječne pasivne vagane kamatne stope banaka *Banks' weighted average deposit rates*		Prosječne kamatne stope na Tržištu novca d. d. Zagreb *Average money market interest rates*
	eskontna stopa HNB-a *CNB discount rate*	kamatna stopa na lombardne kredite *Lombard credits rate*	na kredite ugovorene bez valutne klauzule *Interest rates on credits, kuna*	na kredite ugovorene s valutnom klauzulom *Interest rates on kuna credits indexed to F/c*	na depozite ugovorene bez valutne klauzule *Interest rates on deposits, kuna*	na depozite ugovorene s valutnom klauzulom *Interest rates on kuna deposits indexed to F/c*	
1999. XII.	7,90	13,00	13,54	12,53	4,27	6,62	10,06
2000. XII.	5,90	12,00	10,45	10,74	3,40	5,54	3,00
2001. XII.	5,90	10,00	9,51	9,29	2,76	4,58	2,35
2002. XII.	4,50	9,50	10,91	8,25	1,55	2,92	1,71
2003. XII.	4,50	9,50	11,45	7,07	1,66	3,48	6,13
2004. VIII.	4,50	9,50	11,44	7,49	2,11	3,89	7,63
IX.	4,50	9,50	11,80	7,16	2,17	3,89	6,80
X.	4,50	9,50	11,84	7,51	2,06	3,94	4,41
XI.	4,50	9,50	11,74	7,26	1,76	3,94	2,62
XII.	4,50	9,50	11,44	6,89	1,83	4,17	4,14
2005. I.	4,50	9,50	11,80	6,97	1,79	4,27	2,88
II.	4,50	9,50	11,88	6,89	1,73	4,24	3,40
III.	4,50	9,50	11,82	7,44	1,75	4,31	3,39
IV.	4,50	9,50	11,57	6,92	1,70	4,19	2,51
V.	4,50	9,50	11,38	6,72	1,66	4,13	2,84
VI.	4,50	9,50	11,21	6,61	1,72	3,86	3,34
VII.	4,50	9,50	11,42	6,29	1,68	4,00	3,63
VIII.	4,50	9,50	11,17	6,67	1,83	4,05	5,50
IX.	4,50	9,50	10,66	6,68	1,73	4,03	2,10
X.	4,50	9,50	10,95	6,46	1,69	4,01	2,44
XI.	4,50	9,50	10,54	6,51	1,71	4,06	2,66
XII.	4,50	7,50[1)]	9,91	6,18	1,58	3,99	2,52
2006. I.	4,50	7,50	11,16	6,40	1,56	3,97	2,10
II.	4,50	7,50	10,62	6,41	1,56	4,23	1,61
III.	4,50	7,50	9,83	6,45	1,60	4,14	1,43
IV.	4,50	7,50	10,10	6,38	1,64	3,93	1,80
V.	4,50	7,50	10,17	6,33	1,64	4,05	2,19
VI.	4,50	7,50	9,88	6,23	1,68	4,43	2,17
VII.	4,50	7,50	9,98	6,01	1,70	4,08	2,05
VIII.	4,50	7,50	9,83	6,31	1,76	4,37	2,26
IX.	4,50	7,50	9,45	6,40	1,79	4,46	2,59
X.	4,50	7,50	9,61	6,38	1,84	4,21	2,39
XI.	4,50	7,50	9,50	6,20	1,88	3,66	1,76
XII.	4,50	7,50	9,07	6,30	1,91	3,67	2,35
2007. I.	4,50	7,50	9,56	6,15	2,06	3,85	2,24
II.	4,50	7,50	9,59	6,31	2,07	3,96	2,33
III.	4,50	7,50	8,99	6,33	2,05	4,15	2,98
IV.	4,50	7,50	9,36	6,11	2,06	3,85	3,46
V.	4,50	7,50	9,21	6,12	2,16	3,71	3,91
VI.	4,50	7,50	9,28	5,98	2,40	3,89	5,18
VII.	4,50	7,50	9,13	6,11	2,45	3,68	5,09

1) Od 14. prosinca 2005.
1) Since 14 December 2005

Izvor: Hrvatska narodna banka
Source: Croatian National Bank

13-3. KRETANJE TEČAJA KUNE KOD HNB-a
CNB EXCHANGE RATE OF KUNA

		HRK/EUR	HRK/CHF	HRK/GBP	HRK/USD
			Prosječan mjesečni tečaj *Average per month*		
2005.	I.	7,561546	4,891357	10,815297	5,747653
	II.	7,516896	4,848979	10,901124	5,781287
	III.	7,461471	4,818076	10,776969	5,650418
	IV.	7,395068	4,778256	10,819416	5,714624
	V.	7,327911	4,745158	10,717621	5,754607
	VI.	7,312802	4,754875	10,929473	6,003958
	VII.	7,304561	4,690438	10,633983	6,066461
	VIII.	7,347799	4,731222	10,725911	5,982856
	IX.	7,430523	4,797620	10,964082	6,060507
	X.	7,385670	4,766523	10,834490	6,143595
	XI.	7,375109	4,774768	10,859694	6,252416
	XII.	7,390093	4,775699	10,882141	6,232461
2006.	I.	7,378070	4,761345	10,750120	6,099054
	II.	7,326746	4,705642	10,722253	6,128460
	III.	7,325951	4,671319	10,640575	6,100190
	IV.	7,314826	4,644855	10,530527	5,975500
	V.	7,273472	4,671209	10,637740	5,699769
	VI.	7,255173	4,651643	10,567474	5,722947
	VII.	7,245768	4,620172	10,529897	5,714387
	VIII.	7,276358	4,614575	10,741034	5,679723
	IX.	7,385597	4,665362	10,940363	5,795937
	X.	7,393049	4,649986	10,983203	5,861821
	XI.	7,344346	4,612789	10,901289	5,710001
	XII.	7,355022	4,608204	10,930893	5,565730
2007.	I.	7,367082	4,562119	11,096595	5,662532
	II.	7,362568	4,540010	11,033457	5,639683
	III.	7,356923	4,563893	10,825095	5,559130
	IV.	7,396197	4,520671	10,892890	5,482475
	V.	7,329989	4,442055	10,756935	5,422621
	VI.	7,328786	4,430674	10,840476	5,467952
	VII.	7,291804	4,400808	10,816511	5,321551
	VIII.	7,311674	4,464012	10,788705	5,366679
			Devizni tečaj na kraju razdoblja *End of period*		
2005.	I.	7,551070	4,882683	10,924580	5,784488
	II.	7,507513	4,873743	10,888344	5,702630
	III.	7,441756	4,794019	10,808651	5,744312
	IV.	7,364438	4,792060	10,870019	5,679807
	V.	7,307220	4,728980	10,648820	5,837370
	VI.	7,310503	4,728045	11,003165	6,062782
	VII.	7,296747	4,679202	10,588807	6,040353
	VIII.	7,378355	4,762380	10,804444	6,042879
	IX.	7,438696	4,773291	10,897592	6,170631
	X.	7,381207	4,773772	10,829236	6,075067
	XI.	7,400190	4,783575	10,803197	6,264446
	XII.	7,375626	4,744388	10,753209	6,233626
2006.	I.	7,359333	4,733603	10,752970	6,092667
	II.	7,307577	4,674157	10,725931	6,164651
	III.	7,323554	4,648695	10,548112	6,065055
	IV.	7,291280	4,638514	10,498603	5,807934
	V.	7,264151	4,659494	10,601505	5,650837
	VI.	7,256979	4,640012	10,500621	5,790297
	VII.	7,258119	4,617124	10,648649	5,719107
	VIII.	7,314609	4,640955	10,842883	5,702954
	IX.	7,381777	4,644380	10,897220	5,827105
	X.	7,369343	4,636848	11,003947	5,792143
	XI.	7,333542	4,613451	10,861289	5,574718
	XII.	7,345081	4,571248	10,943208	5,578401
2007.	I.	7,373400	4,541390	11,185376	5,691108
	II.	7,345292	4,540016	10,923992	5,562929
	III.	7,382466	4,543615	10,853375	5,542808
	IV.	7,372840	4,486060	10,797950	5,414438
	V.	7,308634	4,439430	10,752735	5,439591
	VI.	7,303218	4,407494	10,859804	5,422645
	VII.	7,297330	4,435528	10,817269	5,337427
	VIII.	7,319403	4,458972	10,787624	5,372433

Izvor: Hrvatska narodna banka
Source: Croatian National Bank

14-1. INDEKSI CIJENA INDUSTRIJSKIH PROIZVODA PRI PROIZVOĐAČIMA PREMA GIG-u 2001. I NKD-u 2002.
PRODUCERS' PRICE INDICES OF INDUSTRIAL PRODUCTS, ACCORDING TO MIGs 2001. AND NKD 2002.

	2005.	2006.					2007.	
		VIII.	IX.	X.	XI.	XII.	I.	
Industrijski proizvodi – ukupno	97,2	100,4	100,1	100,1	100,2	100,2	101,0	*1*
Prema glavnim industrijskim grupacijama – GIG-u 2001.								
AE Energija	94,1	100,5	99,3	99,2	99,0	99,2	101,0	*2*
AI Intermedijarni proizvodi, osim energije	98,9	100,3	100,4	100,5	101,1	101,2	101,9	*3*
B Kapitalni proizvodi	97,2	99,4	100,7	100,7	99,7	100,2	100,6	*4*
CD Trajni proizvodi za široku potrošnju	99,0	99,9	100,4	100,9	100,3	99,6	100,2	*5*
CN Netrajni proizvodi za široku potrošnju	98,5	100,6	100,7	100,7	100,7	100,7	100,7	*6*
Prema područjima i odjeljcima NKD-a 2002.								
C Rudarstvo i vađenje	97,6	98,7	103,2	103,1	103,2	102,9	100,1	*7*
11 Vađenje sirove nafte i zemnog plina; uslužne djelatnosti u vezi s vađenjem nafte i plina, osim istraživanja	97,0	98,5	104,0	103,9	103,9	103,6	99,1	*8*
14 Vađenje ostalih ruda i kamena	99,5	99,6	99,7	99,9	100,2	100,2	103,6	*9*
D Prerađivačka industrija	97,8	100,8	100,0	99,6	99,7	99,8	99,8	*10*
15 Proizvodnja hrane i pića	98,4	100,7	100,9	100,7	100,6	100,9	101,1	*11*
16 Proizvodnja duhanskih proizvoda	99,9	100,3	100,3	100,5	101,1	100,8	100,8	*12*
17 Proizvodnja tekstila	99,4	100,1	100,5	99,9	100,0	100,5	100,5	*13*
18 Proizvodnja odjeće; dorada i bojenje krzna	100,0	100,2	100,1	100,3	100,2	100,2	99,9	*14*
19 Štavljenje i obrada kože; proizvodnja kovčega i torba, ručnih torbica, sedlarskih i remenarskih proizvoda i obuće	97,3	99,5	99,9	99,9	102,3	102,3	99,5	*15*
20 Prerada drva, proizvodnja proizvoda od drva i pluta, osim namještaja; proizvodnja predmeta od slame i pletarskih materijala	101,5	99,3	99,9	100,1	100,1	100,6	101,2	*16*
21 Proizvodnja celuloze, papira i proizvoda od papira	100,5	99,5	97,5	100,4	101,4	99,5	99,8	*17*
22 Izdavačka i tiskarska djelatnost te umnožavanje snimljenih zapisa	99,0	100,7	100,2	100,9	101,2	101,6	101,8	*18*
23 Proizvodnja koksa, naftnih derivata i nuklearnoga goriva	91,3	104,1	95,7	92,0	91,4	92,4	90,6	*19*
24 Proizvodnja kemikalija i kemijskih proizvoda	97,8	100,7	100,9	100,8	100,6	99,3	98,9	*20*
25 Proizvodnja proizvoda od gume i plastike	98,8	99,6	99,5	100,7	101,1	102,5	102,7	*21*
26 Proizvodnja ostalih nemetalnih mineralnih proizvoda	99,2	100,0	100,1	98,9	98,6	98,8	98,9	*22*
27 Proizvodnja metala	95,9	102,2	103,3	103,5	103,6	104,1	110,9	*23*
28 Proizvodnja proizvoda od metala, osim strojeva i opreme	99,2	101,1	101,1	101,5	101,6	101,6	101,8	*24*
29 Proizvodnja strojeva i uređaja, d. n.	100,0	99,6	100,0	100,2	99,8	100,1	100,6	*25*
30 Proizvodnja uredskih strojeva i računala	100,0	100,0	100,0	100,0	100,0	100,0	100,0	*26*
31 Proizvodnja električnih strojeva i aparata, d. n.	88,2	99,8	101,1	99,9	104,7	106,9	104,5	*27*
32 Proizvodnja radiotelevizijskih i komunikacijskih aparata i opreme	101,7	97,0	100,3	100,3	98,1	95,7	97,1	*28*
33 Proizvodnja medicinskih, preciznih i optičkih instrumenata te satova	99,7	97,2	101,7	101,7	101,7	101,7	101,7	*29*
34 Proizvodnja motornih vozila, prikolica i poluprikolica	103,7	100,0	100,0	100,0	100,0	100,0	97,6	*30*
35 Proizvodnja ostalih prijevoznih sredstava (bez brodogradnje)	101,5	100,0	100,0	100,0	100,0	100,0	105,4	*31*
36 Proizvodnja namještaja, ostala prerađivačka industrija, d. n.	97,7	100,3	100,9	101,5	100,8	99,9	100,6	*32*
E Opskrba električnom energijom, plinom i vodom	95,2	99,5	99,5	101,0	101,0	101,0	106,7	*33*
40 Opskrba električnom energijom, plinom, parom i toplom vodom	97,6	99,0	99,0	100,9	100,9	100,9	100,9	*34*
41 Skupljanje, pročišćavanje i distribucija vode	89,6	100,9	100,9	100,9	100,9	100,9	120,0	*35*
Izabrane skupine proizvoda								
Elementi i materijal u građevinarstvu	97,2	100,5	100,9	100,7	101,7	101,8	101,9	*36*
Tekuća goriva i maziva	93,1	104,0	95,3	91,4	91,5	92,4	91,8	*37*

Ø 2006. = 100

	2007.							
	II.	III.	IV.	V.	VI.	VII.	VIII.	
1	101,2	101,8	102,2	102,6	103,0	103,2	104,0	*Industrial products – total*
								According to main industrial groupings – MIGs 2001.
2	101,8	102,8	103,1	103,7	103,8	104,1	104,1	*AE Energy*
3	101,4	102,4	103,1	104,0	105,2	105,3	107,5	*AI Intermediate goods, except energy*
4	100,2	100,2	100,1	99,9	100,0	99,5	99,8	*B Capital goods*
5	101,6	100,5	100,8	100,2	101,3	100,2	102,0	*CD Durable consumer goods*
6	100,9	101,1	101,4	101,7	101,9	102,2	102,9	*CN Non-durable consumer goods*
								According to NKD 2002.sections and divisions
7	103,5	103,6	103,4	103,2	103,2	101,7	102,2	*C Mining and quarrying*
8	103,3	103,4	103,2	102,9	103,1	100,8	101,0	*11 Extraction of crude petroleum and natural gas; service activities incidental to oil and gas extraction, excluding surveying*
9	104,2	104,7	104,2	104,3	103,7	105,2	106,7	*14 Other mining and quarrying*
10	99,7	100,6	101,4	102,0	102,6	103,0	104,0	*D Manufacturing*
11	101,6	101,8	102,2	102,4	102,8	102,6	104,8	*15 Manufacture of food products and beverages*
12	100,6	100,8	100,8	104,1	103,7	109,7	109,6	*16 Manufacture of tobacco products*
13	99,4	99,0	99,0	100,6	100,5	100,4	99,4	*17 Manufacture of textiles*
14	99,9	99,9	99,9	100,0	100,0	100,0	99,9	*18 Manufacture of wearing apparel; dressing and dyeing of fur*
15	99,4	102,2	102,2	101,5	101,5	101,5	100,8	*19 Tanning and dressing of leather; manufacture of luggage, handbags, saddler, harness and footwear*
16	102,2	102,2	106,5	101,5	104,6	103,7	106,3	*20 Manufacture of wood and of products of wood and cork, except furniture; manufacture of articles of straw and plaiting materials*
17	96,4	98,9	95,4	96,6	96,2	97,2	100,8	*21 Manufacture of pulp, paper and paper products*
18	101,2	101,3	101,5	101,5	101,5	101,4	102,0	*22 Publishing, printing and reproduction of recorded media*
19	90,6	94,5	98,7	101,3	101,5	104,2	104,1	*23 Manufacture of coke and refined petroleum products and nuclear fuel*
20	98,8	99,4	99,6	99,5	100,0	100,0	100,1	*24 Manufacture of chemicals and chemical products*
21	102,5	101,7	103,3	104,4	102,6	103,0	103,9	*25 Manufacture of rubber and plastic products*
22	99,6	100,8	101,1	103,4	106,3	107,0	108,2	*26 Manufacture of other non-metallic mineral products*
23	106,1	107,4	111,1	113,7	116,2	113,6	111,8	*27 Manufacture of basic metals*
24	101,9	102,4	103,1	103,6	104,7	104,9	104,2	*28 Manufacture of fabricated metal products, except machinery and equipment*
25	100,3	100,3	100,3	100,1	100,2	99,8	100,0	*29 Manufacture of machinery and equipment, n.e.c.*
26	100,0	100,0	100,0	100,0	100,0	100,0	100,0	*30 Manufacture of office machinery and computers*
27	104,7	104,6	107,4	107,5	107,0	106,7	106,8	*31 Manufacture of electrical machinery and apparatus n.e.c.*
28	95,5	94,6	92,9	92,7	93,2	89,5	92,7	*32 Manufacture of radio, television and communication equipment and apparatus*
29	101,7	101,7	101,7	101,7	101,7	101,7	101,7	*33 Manufacture of medical, precision and optical instruments, watches and clocks*
30	93,0	93,1	93,1	91,3	91,3	94,4	94,4	*34 Manufacture of motor vehicles, trailers and semi-trailers*
31	105,4	105,4	105,4	105,4	105,4	105,4	105,4	*35 Manufacture of other transport equipment (except shipbuilding)*
32	102,1	102,2	102,6	101,9	103,2	101,8	104,0	*36 Manufacture of furniture, manufacturing n.e.c.*
33	106,7	106,7	105,3	105,3	105,3	105,3	105,3	*E Electricity, gas and water supply*
34	100,9	100,9	99,0	99,0	99,0	99,0	99,0	*40 Electricity, gas, steam and hot water supply*
35	120,0	120,0	120,0	120,0	120,0	120,0	120,0	*41 Collection, purification and distribution of water*
								Selected products
36	100,9	101,9	103,2	105,0	107,3	107,3	108,2	*Building material and complete units and structures*
37	91,5	96,8	101,6	105,3	105,2	106,9	105,8	*Liquid fuels and lubricants*

14-2. INDEKSI POTROŠAČKIH CIJENA
CONSUMER PRICE INDICES

	2004.	2005.	2006.	2006.					
				VIII.	IX.	X.	XI.	XII.	
Indeks potrošačkih cijena – ukupno	96,8	100	103,2	103,0	103,0	102,9	103,6	103,7	*1*
Prehrana i bezalkoholna pića	95,6	100	102,5	101,6	100,6	100,0	101,5	101,7	*2*
Alkoholna pića i duhan	94,2	100	101,7	102,0	102,1	102,1	102,2	102,3	*3*
Odjeća i obuća	99,5	100	102,3	96,7	103,5	107,8	109,5	107,6	*4*
Stanovanje, voda, energija, plin i druga goriva	95,8	100	107,8	108,4	108,4	108,2	108,4	108,8	*5*
Pokućstvo, oprema za kuću i redovito održavanje	97,7	100	102,4	102,4	102,6	103,0	103,3	103,3	*6*
Zdravstvo	96,9	100	107,0	107,8	107,9	107,8	107,9	107,9	*7*
Promet	98,0	100	102,6	104,0	103,1	102,6	102,1	102,4	*8*
Komunikacije	100,3	100	100,0	100,0	100,0	100,0	100,0	100,0	*9*
Rekreacija i kultura	97,3	100	100,8	103,7	101,5	99,9	100,0	100,5	*10*
Obrazovanje	96,3	100	103,1	103,1	103,1	103,1	103,1	103,1	*11*
Ugostiteljske usluge	97,9	100	103,2	106,0	103,1	103,3	103,4	103,6	*12*
Ostala dobra i usluge	98,1	100	102,6	102,8	103,8	103,7	103,8	103,8	*13*
Dobra	96,7	100	102,5	101,8	102,0	102,1	102,8	102,8	*14*
Usluge	97,2	100	105,5	107,1	106,3	105,9	106,1	106,4	*15*
Ukupno bez energije	97,2	100	103,0	102,6	102,8	102,9	103,7	103,7	*16*
Ukupno bez energije i prehrane	98,1	100	103,5	103,5	104,3	104,9	105,1	105,0	*17*
Dobra bez električne energije	96,6	100	102,5	101,7	101,9	102,0	102,8	102,8	*18*
Prehrana, piće i duhan	95,4	100	102,4	101,6	100,9	100,3	101,6	101,8	*19*
Dobra bez prehrane, pića i duhana	98,0	100	102,6	101,9	103,1	103,8	104,1	103,9	*20*

Ø 2005. = 100

	2007.								
	I.	II.	III.	IV.	V.	VI.	VII.	VIII.	
1	104,0	104,3	104,9	105,7	106,2	105,8	105,1	105,7	*Consumer price indices – total*
2	103,4	103,6	104,1	105,2	105,5	104,2	103,0	104,7	*Food and non-alcoholic beverages*
3	102,3	102,4	102,5	102,6	104,5	104,7	106,1	106,1	*Alcoholic beverages and tobacco*
4	100,7	100,5	104,8	108,4	110,9	111,2	103,5	102,4	*Clothing and footwear*
5	110,3	111,2	111,1	111,0	110,1	109,5	109,3	109,3	*Housing, water, electricity, gas and other fuels*
6	103,3	103,5	103,7	103,9	104,2	104,3	103,9	104,2	*Furnishings, household equipment and routine maintenance of house*
7	108,3	108,5	108,7	108,9	108,9	109,2	109,3	109,2	*Health*
8	102,8	102,9	104,1	104,9	105,7	105,4	105,7	105,9	*Transport*
9	100,0	99,9	99,8	99,8	99,8	99,8	99,8	99,8	*Communication*
10	100,9	101,7	101,8	101,8	102,8	103,1	105,2	106,9	*Recreation and culture*
11	103,1	103,0	103,1	103,1	103,1	103,1	104,4	104,5	*Education*
12	103,6	103,9	104,1	104,3	104,5	105,9	108,4	108,5	*Catering and accommodation services*
13	104,8	105,1	105,4	105,6	106,0	106,1	106,4	106,7	*Miscellaneous goods and services*
14	102,7	102,9	103,8	104,8	105,5	104,9	103,8	104,4	*Goods*
15	107,8	108,5	108,6	108,3	108,1	108,3	109,3	109,9	*Services*
16	104,0	104,2	104,9	105,7	106,4	106,0	105,2	105,9	*Total without energy*
17	104,6	104,9	105,6	106,2	107,2	107,3	106,7	106,9	*Total without energy and food*
18	102,8	103,0	103,8	105,0	105,7	105,1	103,9	104,5	*Goods without electricity*
19	103,2	103,4	103,8	104,8	105,3	104,3	103,5	104,9	*Food, beverages and tobacco*
20	102,5	102,7	103,9	105,1	105,9	105,8	104,3	104,2	*Goods without food, beverages and tobacco*

15-1. BRUTO DOMAĆI PROIZVOD, GODIŠNJI OBRAČUN
GROSS DOMESTIC PRODUCT, ANNUAL CALCULATION

	1995.	1996.	1997.	1998.	1999.	2000.	2001.	2002.	2003.	2004.
Bruto domaći proizvod, tržišne cijene (tekuće), mil. kuna *Gross domestic product, market prices (current), mln kuna*	98 382	107 981	123 811	137 604	141 579	152 519	165 639	181 231	198 422	214 983
Prosječni godišnji tečaj HRK/USD[1)] *Average annual exchange rate HRK/US $[1)]*	5,2300	5,4338	6,1571	6,3623	7,1124	8,2768	8,3391	7,8637	6,7014	6,0312
Stanovništvo, procjena sredinom godine, tis.[2)] *Population, mid-year estimate, '000[2)]*	4 669	4 494	4 572	4 501	4 554	4 437	4 437	4 443	4 442	4 439
Bruto domaći proizvod, tržišne cijene (tekuće), mil. USD *Gross domestic product, market prices (current), mln US $*	18 811,1	19 872,0	20 108,6	21 628,0	19 906,0	18 427,3	19 863,1	23 046,5	29 609,1	35 645,2
Bruto domaći proizvod po stanovniku, USD *Gross domestic product per capita, US $*	4 028,9	4 421,9	4 398,2	4 805,1	4 371,1	4 152,6	4 476,2	5 186,9	6 665,7	8 030,0
Stope rasta (%) *Growth rates (%)*	6,8	5,9	6,8	2,5	-0,9	2,9	4,4	5,6	5,3	4,3
Implicitni deflatori BDP-a *Implicit GDP deflators*	105,3	103,6	107,4	108,4	103,8	104,7	104,0	103,6	103,9	103,9

1) Prosječni godišnji tečaj za razdoblje 1995. – 2004. preuzet je iz Biltena Hrvatske narodne banke, veljača 2007.
2) Od 1995. do 1999. te za 2003. i 2004., podaci su dobiveni procjenom broja stanovnika sredinom godine, a za 2000. i 2001. korišteni su konačni rezultati Popisa 2001.

1) Annual average exchange rate for the period 1995 – 2004 has been taken from the Bulletin of the Croatian National Bank, February 2007.
2) In the period from 1995 to 1999 and for the years 2003 and 2004 data were based on the mid-year population estimate. Those for the years 2000 and 2001 were taken from the Final Results of the Census 2001.

15-2. BRUTO DODANA VRIJEDNOST PREMA NKD-u 2002. I BRUTO DOMAĆI PROIZVOD U TEKUĆIM CIJENAMA
GROSS VALUE ADDED, ACCORDING TO NKD 2002., AND GROSS DOMESTIC PRODUCT, AT CURRENT PRICES

	2001.	2002.	2003.	2004.	
	Vrijednost, tis. kuna *Value, thousand kuna*				
A Poljoprivreda, lov i šumarstvo	12 197 676	12 898 853	11 469 349	13 578 853	*A Agriculture, hunting and forestry*
B Ribarstvo	284 673	394 461	410 593	412 656	*B Fishing*
C Rudarstvo i vađenje	952 183	1 054 984	1 146 853	1 460 125	*C Mining and quarrying*
D Prerađivačka industrija	28 979 672	29 504 536	32 501 349	35 921 713	*D Manufacturing*
15 Proizvodnja hrane i pića	5 147 351	5 551 148	6 257 776	7 112 079	*15 Manufacture of food products and beverages*
16 Proizvodnja duhanskih proizvoda	720 299	802 288	878 385	920 537	*16 Manufacture of tobacco products*
17 Proizvodnja tekstila	497 449	526 319	588 485	622 847	*17 Manufacture of textiles*
18 Proizvodnja odjeće; dorada i bojenje krzna	1 397 556	1 434 071	1 489 154	1 463 533	*18 Manufacture of wearing apparel; dressing and dyeing of fur*
19 Štavljenje i obrada kože; proizvodnja kovčega i torba, ručnih torbica, sedlarskih i remenarskih proizvoda i obuće	418 505	464 038	445 485	481 858	*19 Tanning and dressing of leather; manufacture of luggage, handbags, saddlery, harness and footwear*
20 Prerada drva, proizvodnja proizvoda od drva i pluta, osim namještaja; proizvodnja predmeta od slame i pletarskih materijala	743 880	862 537	1 027 896	1 059 583	*20 Manufacture of wood and of products of wood and cork, except furniture; manufacture of articles of straw and plaiting materials*
21 Proizvodnja celuloze, papira i proizvoda od papira	716 996	703 623	708 724	755 943	*21 Manufacture of pulp, paper and paper products*
22 Izdavačka i tiskarska djelatnost te umnožavanje snimljenih zapisa	1 646 056	1 762 945	2 209 188	2 223 943	*22 Publishing, printing and reproduction of recorded media*
23 Proizvodnja koksa, naftnih derivata i nuklearnoga goriva	3 355 772	2 535 807	2 825 684	4 004 904	*23 Manufacture of coke, refined petroleum products and nuclear fuel*
24 Proizvodnja kemikalija i kemijskih proizvoda	3 795 976	3 003 890	2 687 457	2 774 311	*24 Manufacture of chemicals and chemical products*
25 Proizvodnja proizvoda od gume i plastike	880 064	712 290	842 014	858 462	*25 Manufacture of rubber and plastic products*
26 Proizvodnja ostalih nemetalnih mineralnih proizvoda	1 786 207	2 137 437	2 385 879	2 641 946	*26 Manufacture of other non-metallic mineral products*
27 Proizvodnja metala	358 054	539 020	473 278	443 984	*27 Manufacture of basic metals*
28 Proizvodnja proizvoda od metala, osim strojeva i opreme	1 676 977	2 110 972	2 565 947	2 622 900	*28 Manufacture of fabricated metal products, except machinery and equipment*
29 Proizvodnja strojeva i uređaja, d. n.	863 674	936 999	1 046 932	1 183 865	*29 Manufacture of machinery and equipment n.e.c.*
30 Proizvodnja uredskih strojeva i računala	335 188	296 907	339 415	398 541	*30 Manufacture of office machinery and computers*
31 Proizvodnja električnih strojeva i aparata, d. n.	1 120 781	1 154 236	1 367 980	1 557 795	*31 Manufacture of electrical machinery and apparatus, n.e.c.*
32 Proizvodnja radiotelevizijskih i komunikacijskih aparata i opreme	666 785	746 324	739 278	877 589	*32 Manufacture of radio, television and communication equipment and apparatus*
33 Proizvodnja medicinskih, preciznih i optičkih instrumenata te satova	219 328	244 136	281 537	277 032	*33 Manufacture of medical, precision and optical instruments, watches and clocks*
34 Proizvodnja motornih vozila, prikolica i poluprikolica	128 577	274 946	358 592	327 475	*34 Manufacture of motor vehicles, trailers and semi-trailers*
35 Proizvodnja ostalih prijevoznih sredstava	1 471 555	1 619 392	1 730 372	1 942 776	*35 Manufacture of other transport equipment*
36 Proizvodnja namještaja, ostala prerađivačka industrija, d. n.	881 194	909 918	1 042 187	1 087 087	*36 Manufacture of furniture; manufacturing, n.e.c.*
37 Reciklaža	151 448	175 294	209 704	282 720	*37 Recycling*
E Opskrba električnom energijom, plinom i vodom	3 926 209	4 635 215	4 959 101	6 019 728	*E Electricity, gas and water supply*
F Građevinarstvo	6 832 421	8 093 950	10 620 787	12 245 701	*F Construction*
G Trgovina na veliko i na malo; popravak motornih vozila i motocikla te predmeta za osobnu uporabu i kućanstvo	15 954 696	19 791 837	23 318 844	23 177 541	*G Wholesale and retail trade; repair of motor vehicles, motorcycles and personal and household goods*
H Hoteli i restorani	4 761 192	5 528 989	6 389 107	6 667 878	*H Hotels and restaurants*
I Prijevoz, skladištenje i veze	13 820 773	14 991 014	16 247 739	18 615 829	*I Transport, storage and communication*
J Financijsko posredovanje	6 710 449	8 467 953	9 999 460	10 990 640	*J Financial intermediation*
K Poslovanje nekretninama, iznajmljivanje i poslovne usluge	14 549 451	15 883 275	18 673 868	20 871 647	*K Real estate, renting and business activities*
L Javna uprava i obrana; obvezno socijalno osiguranje	11 645 204	11 862 619	12 005 252	12 387 689	*L Public administration and defence; compulsory social security*
M Obrazovanje	6 724 712	6 929 296	7 742 859	8 367 715	*M Education*
N Zdravstvena zaštita i socijalna skrb	7 312 451	7 934 231	8 444 352	9 113 285	*N Health and social work*
O Ostale društvene, socijalne i osobne uslužne djelatnosti	4 305 476	4 831 994	5 147 368	5 640 356	*O Other community, social and personal activities*
P Privatna kućanstva sa zaposlenim osobljem	102 479	474 272	261 135	333 948	*P Private households with employed persons*
Q Izvanteritorijalne organizacije i tijela	-	-	-	-	*Q Extra-territorial organizations and bodies*
UFPIM	-4 778 605	- 5 503 279	- 6 472 398	- 6 989 908	*FISIM*
Bruto dodana vrijednost (bazične cijene)	**134 281 112**	**147 774 198**	**162 865 619**	**178 815 395**	*Gross value added (basic prices)*
Porezi na proizvode minus subvencije na proizvode	31 358 350	33 456 690	35 556.295	36 167 706	*Taxes on products less subsidies on products*
BDP (tržišne cijene)	**165 639 462**	**181 230 888**	**198 421 914**	**214 983 101**	*GDP (market prices)*

15-3. STRUKTURA BRUTO DODANE VRIJEDNOSTI PREMA NKD-u 2002. I BRUTO DOMAĆEG PROIZVODA U TEKUĆIM CIJENAMA
STRUCTURE OF GROSS VALUE ADDED, ACCORDING TO NKD 2002., AND GROSS DOMESTIC PRODUCT, AT CURRENT PRICES

	2001.	2002.	2003.	2004.	
		Struktura BDP-a, % *GDP structure, %*			
A Poljoprivreda, lov i šumarstvo	7,4	7,1	5,8	6,3	*A Agriculture, hunting and forestry*
B Ribarstvo	0,2	0,2	0,2	0,2	*B Fishing*
C Rudarstvo i vađenje	0,6	0,6	0,6	0,7	*C Mining and quarrying*
D Prerađivačka industrija	17,5	16,3	16,4	16,7	*D Manufacturing*
15 Proizvodnja hrane i pića	3,1	3,1	3,2	3,3	*15 Manufacture of food products and beverages*
16 Proizvodnja duhanskih proizvoda	0,4	0,4	0,4	0,4	*16 Manufacture of tobacco products*
17 Proizvodnja tekstila	0,3	0,3	0,3	0,3	*17 Manufacture of textiles*
18 Proizvodnja odjeće; dorada i bojenje krzna	0,8	0,8	0,8	0,7	*18 Manufacture of wearing apparel; dressing and dyeing of fur*
19 Štavljenje i obrada kože; proizvodnja kovčega i torba, ručnih torbica, sedlarskih i remenarskih proizvoda i obuće	0,3	0,3	0,2	0,2	*19 Tanning and dressing of leather; manufacture of luggage, handbags, saddlery, harness and footwear*
20 Prerada drva, proizvodnja proizvoda od drva i pluta, osim namještaja; proizvodnja predmeta od slame i pletarskih materijala	0,4	0,5	0,5	0,5	*20 Manufacture of wood and of products of wood and cork, except furniture; manufacture of articles of straw and plaiting materials*
21 Proizvodnja celuloze, papira i proizvoda od papira	0,4	0,4	0,4	0,4	*21 Manufacture of pulp, paper and paper products*
22 Izdavačka i tiskarska djelatnost te umnožavanje snimljenih zapisa	1,0	1,0	1,1	1,0	*22 Publishing, printing and reproduction of recorded media*
23 Proizvodnja koksa, naftnih derivata i nuklearnoga goriva	2,0	1,4	1,4	1,9	*23 Manufacture of coke, refined petroleum products and nuclear fuel*
24 Proizvodnja kemikalija i kemijskih proizvoda	2,3	1,7	1,4	1,3	*24 Manufacture of chemicals and chemical products*
25 Proizvodnja proizvoda od gume i plastike	0,5	0,4	0,4	0,4	*25 Manufacture of rubber and plastic products*
26 Proizvodnja ostalih nemetalnih mineralnih proizvoda	1,1	1,2	1,2	1,2	*26 Manufacture of other non-metallic mineral products*
27 Proizvodnja metala	0,2	0,3	0,2	0,2	*27 Manufacture of basic metals*
28 Proizvodnja proizvoda od metala, osim strojeva i opreme	1,0	1,2	1,3	1,2	*28 Manufacture of fabricated metal products, except machinery and equipment*
29 Proizvodnja strojeva i uređaja, d. n.	0,5	0,5	0,5	0,6	*29 Manufacture of machinery and equipment n.e.c.*
30 Proizvodnja uredskih strojeva i računala	0,2	0,2	0,2	0,2	*30 Manufacture of office machinery and computers*
31 Proizvodnja električnih strojeva i aparata, d. n.	0,7	0,6	0,7	0,7	*31 Manufacture of electrical machinery and apparatus, n.e.c.*
32 Proizvodnja radiotelevizijskih i komunikacijskih aparata i opreme	0,4	0,4	0,4	0,4	*32 Manufacture of radio, television and communication equipment and apparatus*
33 Proizvodnja medicinskih, preciznih i optičkih instrumenata te satova	0,1	0,1	0,1	0,1	*33 Manufacture of medical, precision and optical instruments, watches and clocks*
34 Proizvodnja motornih vozila, prikolica i poluprikolica	0,1	0,2	0,2	0,2	*34 Manufacture of motor vehicles, trailers and semi-trailers*
35 Proizvodnja ostalih prijevoznih sredstava	0,9	0,9	0,9	0,9	*35 Manufacture of other transport equipment*
36 Proizvodnja namještaja, ostala prerađivačka industrija, d. n.	0,5	0,5	0,5	0,5	*36 Manufacture of furniture; manufacturing, n.e.c.*
37 Reciklaža	0,1	0,1	0,1	0,1	*37 Recycling*
E Opskrba električnom energijom, plinom i vodom	2,4	2,6	2,5	2,8	*E Electricity, gas and water supply*
F Građevinarstvo	4,1	4,5	5,4	5,7	*F Construction*
G Trgovina na veliko i na malo; popravak motornih vozila i motocikla te predmeta za osobnu uporabu i kućanstvo	9,6	10,9	11,8	10,8	*G Wholesale and retail trade; repair of motor vehicles, motorcycles and personal and household goods*
H Hoteli i restorani	2,9	3,1	3,2	3,1	*H Hotels and restaurants*
I Prijevoz, skladištenje i veze	8,3	8,3	8,2	8,7	*I Transport, storage and communication*
J Financijsko posredovanje	4,1	4,7	5,0	5,1	*J Financial intermediation*
K Poslovanje nekretninama, iznajmljivanje i poslovne usluge	8,8	8,8	9,4	9,7	*K Real estate, renting and business activities*
L Javna uprava i obrana; obvezno socijalno osiguranje	7,0	6,5	6,1	5,8	*L Public administration and defence; compulsory social security*
M Obrazovanje	4,1	3,8	3,9	3,9	*M Education*
N Zdravstvena zaštita i socijalna skrb	4,4	4,4	4,3	4,2	*N Health and social work*
O Ostale društvene, socijalne i osobne uslužne djelatnosti	2,6	2,7	2,6	2,6	*O Other community, social and personal activities*
P Privatna kućanstva sa zaposlenim osobljem	0,1	0,3	0,1	0,2	*P Private households with employed persons*
Q Izvanteritorijalne organizacije i tijela	-	-	-	-	*Q Extra-territorial organizations and bodies*
UFPIM	-2,9	-3,0	- 3,3	- 3,3	*FISIM*
Bruto dodana vrijednost (bazične cijene)	**81,1**	**81,5**	**82,1**	**83,2**	*Gross value added (basic prices)*
Porezi na proizvode minus subvencije na proizvode	18,9	18,5	17,9	16,8	*Taxes on products less subsidies on products*
BDP (tržišne cijene)	**100,00**	**100,0**	**100,0**	**100,0**	*GDP (market prices)*

15-4. INDEKSI BRUTO DODANE VRIJEDNOSTI PREMA NKD-u 2002. I BRUTO DOMAĆEG PROIZVODA U TEKUĆIM CIJENAMA
INDICES OF GROSS VALUE ADDED, ACCORDING TO NKD 2002., AND GROSS DOMESTIC PRODUCT, AT CURRENT PRICES

	2001.	2002.	2003.	2004.	
	Indeksi, prethodna godina = 100 *Indices, previous year = 100*				
A Poljoprivreda, lov i šumarstvo	111,4	105,7	88,9	118,4	*A Agriculture, hunting and forestry*
B Ribarstvo	98,6	138,6	104,1	100,5	*B Fishing*
C Rudarstvo i vađenje	112,1	110,8	108,7	127,3	*C Mining and quarrying*
D Prerađivačka industrija	108,0	101,8	110,2	110,5	*D Manufacturing*
15 Proizvodnja hrane i pića	107,1	107,8	112,7	113,7	*15 Manufacture of food products and beverages*
16 Proizvodnja duhanskih proizvoda	102,6	111,4	109,5	104,8	*16 Manufacture of tobacco products*
17 Proizvodnja tekstila	95,3	105,8	111,8	105,8	*17 Manufacture of textiles*
18 Proizvodnja odjeće; dorada i bojenje krzna	110,9	102,6	103,8	98,3	*18 Manufacture of wearing apparel; dressing and dyeing of fur*
19 Štavljenje i obrada kože; proizvodnja kovčega i torba, ručnih torbica, sedlarskih i remenarskih proizvoda i obuće	108,5	110,9	96,0	108,2	*19 Tanning and dressing of leather; manufacture of luggage, handbags, saddlery, harness and footwear*
20 Prerada drva, proizvodnja proizvoda od drva i pluta, osim namještaja; proizvodnja predmeta od slame i pletarskih materijala	94,0	116,0	119,2	103,1	*20 Manufacture of wood and of products of wood and cork, except furniture; manufacture of articles of straw and plaiting materials*
21 Proizvodnja celuloze, papira i proizvoda od papira	111,0	98,1	100,7	106,7	*21 Manufacture of pulp, paper and paper products*
22 Izdavačka i tiskarska djelatnost te umnožavanje snimljenih zapisa	107,6	107,1	125,3	100,7	*22 Publishing, printing and reproduction of recorded media*
23 Proizvodnja koksa, naftnih derivata i nuklearnoga goriva	85,9	75,6	111,4	141,7	*23 Manufacture of coke, refined petroleum products and nuclear fuel*
24 Proizvodnja kemikalija i kemijskih proizvoda	110,0	79,1	89,5	103,2	*24 Manufacture of chemicals and chemical products*
25 Proizvodnja proizvoda od gume i plastike	129,2	80,9	118,2	102,0	*25 Manufacture of rubber and plastic products*
26 Proizvodnja ostalih nemetalnih mineralnih proizvoda	113,8	119,7	111,6	110,7	*26 Manufacture of other non-metallic mineral products*
27 Proizvodnja metala	103,8	150,5	87,8	93,8	*27 Manufacture of basic metals*
28 Proizvodnja proizvoda od metala, osim strojeva i opreme	118,9	125,9	121,6	102,2	*28 Manufacture of fabricated metal products, except machinery and equipment*
29 Proizvodnja strojeva i uređaja, d. n.	122,0	108,5	111,7	113,1	*29 Manufacture of machinery and equipment n.e.c.*
30 Proizvodnja uredskih strojeva i računala	96,2	88,6	114,3	117,4	*30 Manufacture of office machinery and computers*
31 Proizvodnja električnih strojeva i aparata, d. n.	115,6	103,0	118,5	113,9	*31 Manufacture of electrical machinery and apparatus, n.e.c.*
32 Proizvodnja radiotelevizijskih i komunikacijskih aparata i opreme	190,0	111,9	99,1	118,7	*32 Manufacture of radio, television and communication equipment and apparatus*
33 Proizvodnja medicinskih, preciznih i optičkih instrumenata te satova	116,7	111,3	115,3	98,4	*33 Manufacture of medical, precision and optical instruments, watches and clocks*
34 Proizvodnja motornih vozila, prikolica i poluprikolica	86,1	213,8	130,4	91,3	*34 Manufacture of motor vehicles, trailers and semi-trailers*
35 Proizvodnja ostalih prijevoznih sredstava	122,4	110,0	106,9	112,3	*35 Manufacture of other transport equipment*
36 Proizvodnja namještaja, ostala prerađivačka industrija, d. n.	113,4	103,3	114,5	104,3	*36 Manufacture of furniture; manufacturing, n.e.c.*
37 Reciklaža	115,6	115,7	119,6	134,8	*37 Recycling*
E Opskrba električnom energijom, plinom i vodom	101,9	118,1	107,0	121,4	*E Electricity, gas and water supply*
F Građevinarstvo	116,3	118,5	131,2	115,3	*F Construction*
G Trgovina na veliko i na malo; popravak motornih vozila i motocikla te predmeta za osobnu uporabu i kućanstvo	121,2	124,1	117,8	99,4	*G Wholesale and retail trade; repair of motor vehicles, motorcycles and personal and household goods*
H Hoteli i restorani	112,9	116,1	115,6	104,4	*H Hotels and restaurants*
I Prijevoz, skladištenje i veze	111,2	108,5	108,4	114,6	*I Transport, storage and communication*
J Financijsko posredovanje	116,8	126,2	118,1	109,9	*J Financial intermediation*
K Poslovanje nekretninama, iznajmljivanje i poslovne usluge	110,9	109,2	117,6	111,8	*K Real estate, renting and business activities*
L Javna uprava i obrana; obvezno socijalno osiguranje	92,5	101,9	101,2	103,2	*L Public administration and defence; compulsory social security*
M Obrazovanje	103,5	103,0	111,7	108,1	*M Education*
N Zdravstvena zaštita i socijalna skrb	101,4	108,5	106,4	107,9	*N Health and social work*
O Ostale društvene, socijalne i osobne uslužne djelatnosti	114,9	112,2	106,5	109,6	*O Other community, social and personal activities*
P Privatna kućanstva sa zaposlenim osobljem	35,6	462,8	55,1	127,9	*P Private households with employed persons*
Q Izvanteritorijalne organizacije i tijela	-	-	-	-	*Q Extra-territorial organizations and bodies*
UFPIM	119,7	115,2	117,6	108,0	*FISIM*
Bruto dodana vrijednost (bazične cijene)	**108,6**	**110,0**	**110,2**	**109,8**	*Gross value added (basic prices)*
Porezi na proizvode minus subvencije na proizvode	108,7	106,7	106,3	101,7	*Taxes on products less subsidies on products*
BDP (tržišne cijene)	**108,6**	**109,4**	**109,5**	**108,3**	*GDP (market prices)*

15-5. INDEKSI BRUTO DODANE VRIJEDNOSTI PREMA NKD-u 2002., STALNE CIJENE (U CIJENAMA PRETHODNE GODINE)
INDICES OF GROSS VALUE ADDED, ACCORDING TO NKD 2002., AT CONSTANT PRICES (AT PRICES OF PREVIOUS YEAR)

	2001.	2002.	2003.	2004.	
Indeksi, prethodna godina = 100					*Indices, previous year = 100*
A Poljoprivreda, lov i šumarstvo	102,2	103,0	91,7	110,1	*A Agriculture, hunting and forestry*
B Ribarstvo	103,8	113,3	98,7	91,1	*B Fishing*
C Rudarstvo i vađenje	106,9	113,3	100,3	99,8	*C Mining and quarrying*
D Prerađivačka industrija	104,2	103,1	105,7	104,7	*D Manufacturing*
E Opskrba električnom energijom, plinom i vodom	101,7	102,6	102,1	109,4	*E Electricity, gas and water supply*
F Građevinarstvo	102,6	108,9	123,7	110,7	*F Construction*
G Trgovina na veliko i na malo; popravak motornih vozila i motocikla te predmeta za osobnu uporabu i kućanstvo	116,6	124,6	114,6	100,8	*G Wholesale and retail trade; repair of motor vehicles, motorcycles and personal and household goods*
H Hoteli i restorani	100,8	109,3	110,5	101,6	*H Hotels and restaurants*
I Prijevoz, skladištenje i veze	111,5	100,9	105,4	109,6	*I Transport, storage and communication*
J Financijsko posredovanje	98,7	106,1	103,1	102,5	*J Financial intermediation*
K Poslovanje nekretninama, iznajmljivanje i poslovne usluge	101,5	102,8	104,8	104,4	*K Real estate, renting and business activities*
L Javna uprava i obrana; obvezno socijalno osiguranje	98,2	97,8	96,2	98,0	*L Public administration and defence; compulsory social security*
M Obrazovanje	100,5	101,1	101,1	102,2	*M Education*
N Zdravstvena zaštita i socijalna skrb	99,6	99,2	100,7	101,1	*N Health and social work*
O Ostale društvene, socijalne i osobne uslužne djelatnosti	104,7	105,4	108,3	108,1	*O Other community, social and personal service activities*
P Privatna kućanstva sa zaposlenim osobljem	104,6	107,5	104,1	103,9	*P Private household with employed persons*
Q Izvanteritorijalne organizacije i tijela	-	-	-	-	*Q Extra-territorial organizations and bodies*
UFPIM	104,1	105,1	104,0	102,8	*FISIM*
Porezi na proizvode minus subvencije na proizvode	105,3	106,5	105,5	102,8	*Taxes on products less subsidies on products*
BDP (tržišne cijene)	**104,4**	**105,6**	**105,3**	**104,3**	*GDP (market prices)*
Stope rasta, %					*Growth rates, %*
A Poljoprivreda, lov i šumarstvo	2,2	3,0	- 8,3	10,1	*A Agriculture, hunting and forestry*
B Ribarstvo	3,8	13,3	- 1,3	- 8,9	*B Fishing*
C Rudarstvo i vađenje	6,9	13,3	0,3	- 0,2	*C Mining and quarrying*
D Prerađivačka industrija	4,2	3,1	5,7	4,7	*D Manufacturing*
E Opskrba električnom energijom, plinom i vodom	1,7	2,6	2,1	9,4	*E Electricity, gas and water supply*
F Građevinarstvo	2,6	8,9	23,7	10,7	*F Construction*
G Trgovina na veliko i na malo; popravak motornih vozila i motocikla te predmeta za osobnu uporabu i kućanstvo	16,6	24,6	14,6	0,8	*G Wholesale and retail trade; repair of motor vehicles, motorcycles and personal and household goods*
H Hoteli i restorani	0,8	9,3	10,5	1,6	*H Hotels and restaurants*
I Prijevoz, skladištenje i veze	11,5	0,9	5,4	9,6	*I Transport, storage and communication*
J Financijsko posredovanje	-1,3	6,1	3,1	2,5	*J Financial intermediation*
K Poslovanje nekretninama, iznajmljivanje i poslovne usluge	1,5	2,8	4,8	4,4	*K Real estate, renting and business activities*
L Javna uprava i obrana; obvezno socijalno osiguranje	-1,8	-2,2	- 3,8	- 2,0	*L Public administration and defence; compulsory social security*
M Obrazovanje	0,5	1,1	1,1	2,2	*M Education*
N Zdravstvena zaštita i socijalna skrb	-0,4	-0,8	0,7	1,1	*N Health and social work*
O Ostale društvene, socijalne i osobne uslužne djelatnosti	4,7	5,4	8,3	8,1	*O Other community, social and personal service activities*
P Privatna kućanstva sa zaposlenim osobljem	4,6	7,5	4,1	3,9	*P Private household with employed persons*
Q Izvanteritorijalne organizacije i tijela	-	-	-	-	*Q Extra-territorial organizations and bodies*
UFPIM	4,1	5,1	4,0	2,8	*FISIM*
Porezi na proizvode minus subvencije na proizvode	5,3	6,5	5,5	2,8	*Taxes on products less subsidies on products*
BDP (tržišne cijene)	**4,4**	**5,6**	**5,3**	**4,3**	*GDP (market prices)*

15-6. BRUTO DOMAĆI PROIZVOD PREMA RASHODNOJ METODI U TEKUĆIM CIJENAMA
GROSS DOMESTIC PRODUCT, BY EXPENDITURE, AT CURRENT PRICES

	2001.	2002.	2003.	2004.	
			Vrijednost, tis. kuna *Value, thousand kuna*		
Konačna potrošnja	136 009 809	148 494 064	158 238 512	168 395 075	*Final consumption*
Individualna potrošnja	118 255 013	130 189 769	138 938 832	147 549 700	*Individual consumption*
Kućanstva	98 053 920	108 027 281	115 081 164	123 123 241	*Households*
NPUSK	1 556 816	1 403 627	1 532 522	1 362 654	*NPISH*
Individualna potrošnja države	18 644 277	20 758 861	22 325 146	23 063 805	*Government*
Kolektivna potrošnja države	17 754 796	18 304 295	19 299 680	20 845 374	*Collective government consumption*
Bruto investicije	39 648 846	52 741 213	61 641 486	65 813 685	*Gross capital formation*
Bruto investicije u fiksni kapital	36 984 150	44 104 758	56 661 580	60 512 471	*Gross fixed capital formation*
Promjene zaliha, uključena statistička diskrepancija	2 664 696	8 636 455	4 979 906	5 301 214	*Changes in inventories, statistic discrepancy included*
Izvoz roba i usluga	80 246 041	82 188 201	93 405 788	102 083 170	*Exports of goods and services*
Robe (fob)	39 690 858	39 198 322	42 167 216	49 480 423	*Goods (FOB)*
Usluge	40 555 183	42 989 879	51 238 572	52 602 747	*Services*
Minus: uvoz robe i usluga	90 265 234	102 192 590	114 863 872	121 308 828	*Less: imports of goods and services*
Robe (fob)	74 018 796	83 334 116	94 949 915	99 835 296	*Goods (FOB)*
Usluge	16 246 438	18 858 474	19 913 957	21 473 532	*Services*
Bruto domaći proizvod	**165 639 462**	**181 230 888**	**198 421 914**	**214 983 101**	*Gross domestic product*
			Struktura BDP-a, % *GDP structure, %*		
Konačna potrošnja	82,1	81,9	79,7	78,3	*Final consumption*
Individualna potrošnja	71,4	71,8	70,0	68,6	*Individual consumption*
Kućanstva	59,2	59,6	58,0	57,3	*Households*
NPUSK	0,9	0,8	0,8	0,6	*NPISH*
Individualna potrošnja države	11,3	11,5	11,3	10,7	*Government*
Kolektivna potrošnja države	10,7	10,1	9,7	9,7	*Collective government consumption*
Bruto investicije	23,9	29,1	31,1	30,6	*Gross capital formation*
Bruto investicije u fiksni kapital	22,3	24,3	28,6	28,1	*Gross fixed capital formation*
Promjene zaliha, uključena statistička diskrepancija	1,6	4,8	2,5	2,5	*Changes in inventories, statistic discrepancy included*
Izvoz roba i usluga	48,4	45,3	47,1	47,5	*Exports of goods and services*
Robe (fob)	24,0	21,6	21,3	23,0	*Goods (FOB)*
Usluge	24,5	23,7	25,8	24,5	*Services*
Minus: uvoz robe i usluga	54,5	56,4	57,9	56,4	*Less: imports of goods and services*
Robe (fob)	44,7	46,0	47,9	46,4	*Goods (FOB)*
Usluge	9,8	10,4	10,0	10,0	*Services*
Bruto domaći proizvod	**100,0**	**100,0**	**100,0**	**100,0**	*Gross domestic product*
			Indeksi, prethodna godina = 100 *Indices, previous year = 100*		
Konačna potrošnja	105,1	109,2	106,6	106,4	*Final consumption*
Individualna potrošnja	106,6	110,1	106,7	106,2	*Individual consumption*
Kućanstva	109,4	110,2	106,5	107,0	*Households*
NPUSK	78,4	90,2	109,2	88,9	*NPISH*
Individualna potrošnja države	96,8	111,3	107,5	103,3	*Government*
Kolektivna potrošnja države	95,6	103,1	105,4	108,0	*Collective government consumption*
Bruto investicije	128,5	133,0	116,9	106,8	*Gross capital formation*
Bruto investicije u fiksni kapital	111,1	119,3	128,5	106,8	*Gross fixed capital formation*
Izvoz roba i usluga	111,6	102,4	113,6	109,3	*Exports of goods and services*
Robe (fob)	104,7	98,8	107,6	117,3	*Goods (FOB)*
Usluge	119,3	106,0	119,2	102,7	*Services*
Minus: uvoz robe i usluga	113,3	113,2	112,4	105,6	*Less: imports of goods and services*
Robe (fob)	114,6	112,6	113,9	105,1	*Goods (FOB)*
Usluge	107,6	116,1	105,6	107,8	*Services*
Bruto domaći proizvod	**108,6**	**109,4**	**109,5**	**108,3**	*Gross domestic product*

15-7. BRUTO DOMAĆI PROIZVOD PREMA RASHODNOJ METODI U STALNIM CIJENAMA (U CIJENAMA PRETHODNE GODINE)
GROSS DOMESTIC PRODUCT, BY EXPENDITURE, AT CONSTANT PRICES (AT PRICES OF PREVIOUS YEAR)

	2001.	2002.	2003.	2004.	
			Vrijednost, tis. kuna (stalne cijene)		
			Value, thousand kuna (constant prices)		
Konačna potrošnja	130 953 597	145 444 877	153 991 957	163 678 568	*Final consumption*
Individualna potrošnja	113 356 872	127 546 812	135 479 593	143 773 118	*Individual consumption*
Kućanstva	93 626 063	105 628 916	112 991 026	120 657 695	*Households*
NPUSK	1 488 769	1 447 650	1 481 407	1 338 032	*NPISH*
Individualna potrošnja države	18 242 040	20 470 246	21 007 160	21 777 391	*Government*
Kolektivna potrošnja države	17 596 726	17 898 065	18 512 364	19 905 450	*Collective government consumption*
Bruto investicije	38 148 133	50 586 486	59 841 947	64 640 839	*Gross capital formation*
Bruto investicije u osnovna sredstva	35 628 277	42 129 830	54 979 570	59 476 367	*Gross fixed capital formation*
Promjene zaliha, uključena statistička diskrepancija	2 519 856	8 456 656	4 862 377	5 164 472	*Changes in inventories, statistic discrepancy included*
Izvoz roba i usluga	77 730 092	81 232 664	91 588 705	98 699 227	*Exports of goods and services*
Robe (fob)	39 429 739	39 266 686	42 099 709	47 435 271	*Goods (FOB)*
Usluge	38 300 353	41 965 978	49 488 996	51 263 956	*Services*
Minus: uvoz robe i usluga	87 535 819	102 384 636	114 515 529	120 141 591	*Less: imports of goods and services*
Robe (fob)	71 770 930	83 731 422	94 930 252	99 057 624	*Goods (FOB)*
Usluge	15 764 889	18 653 214	19 585 277	21 083 967	*Services*
Bruto domaći proizvod	**159 296 004**	**174 879 391**	**190 907 080**	**206 877 043**	*Gross domestic product*
			Realne stope rasta, %		
			Real growth rates, %		
Konačna potrošnja	1,2	6,9	3,7	3,4	*Final consumption*
Individualna potrošnja	2,2	7,9	4,1	3,5	*Individual consumption*
Kućanstva	4,5	7,7	4,6	4,8	*Households*
NPUSK	-25,1	-7,0	5,5	-12,7	*NPISH*
Individualna potrošnja države	-5,3	9,8	1,2	-2,5	*Government*
Kolektivna potrošnja države	-5,2	0,8	1,1	3,1	*Collective government consumption*
Bruto investicije	23,6	27,6	13,5	4,9	*Gross capital formation*
Bruto investicije u osnovna sredstva	7,1	13,9	24,7	5,0	*Gross fixed capital formation*
Izvoz roba i usluga	8,1	1,2	11,4	5,7	*Exports of goods and services*
Robe (fob)	4,0	-1,1	7,4	12,5	*Goods (FOB)*
Usluge	12,7	3,5	15,1	0,0	*Services*
Minus: uvoz robe i usluga	9,8	13,4	12,1	4,6	*Less: imports of goods and services*
Robe (fob)	11,1	13,1	13,9	4,3	*Goods (FOB)*
Usluge	4,4	14,8	3,9	5,9	*Services*
Bruto domaći proizvod	**4,4**	**5,6**	**5,3**	**4,3**	*Gross domestic product*

15-8. TROMJESEČNI OBRAČUN BRUTO DOMAĆEG PROIZVODA PO KATEGORIJAMA POTROŠNJE, TEKUĆE CIJENE
QUARTERLY GROSS DOMESTIC PRODUCT, BY TYPE OF EXPENDITURE, AT CURRENT PRICES

u mil. kuna
Mln kuna

	Finalna potrošnja *Final Consumption Expenditure*		Investicije u kapital *Gross fixed capital formation*	Promjene zaliha[1] *Changes in Inventories[1]*	Izvoz roba i usluga *Exports of goods and services*	Uvoz roba i usluga *Imports of goods and services*	Bruto domaći proizvod[2] *Gross domestic product[2]*
	osobna potrošnja *Households*	državna potrošnja *Government*					
	1	2	3	4	5	6	7 = 1+2+3+4+5-6
2001.	98 054	37 956	36 984	2 665	80 246	90 265	165 639
2002.	108 027	40 467	44 105	8 636	82 188	102 193	181 231
2003.	115 081	43 157	56 662	4 980	93 406	114 864	198 422
2004.[3]	123 123	45 272	60 512	5 301	102 083	121 309	214 983
2005.[3]	131 671	47 316	65 008	6 699	109 080	128 426	231 349
2006.[3]	140 261	50 442	74 792	7 360	119 970	142 234	250 590
2003. I. – III.	27 585	10 577	12 333	3 058	16 132	24 570	45 115
IV. – VI.	29 587	10 706	14 971	1 926	21 317	29 473	49 034
VII. – IX.	26 452	10 722	15 203	-3 642	35 482	29 739	54 477
X. – XII.	31 457	11 152	14 155	3 638	20 476	31 081	49 796
2004.[3] I. – III.	29 427	10 890	13 804	3 795	17 527	26 499	48 944
IV. – VI.	31 629	11 346	16 551	2 565	22 586	31 382	53 294
VII. – IX.	28 309	11 265	15 725	-4 205	39 199	31 322	58 971
X. – XII.	33 759	11 770	14 433	3 147	22 772	32 106	53 774
2005.[3] I. – III.	31 143	11 310	14 132	4 410	17 955	27 387	51 563
IV. – VI.	34 088	11 763	17 256	3 607	24 559	33 683	57 590
VII. – IX.	30 343	11 930	16 993	-4 526	42 235	33 005	63 970
X. – XII.	36 097	12 313	16 627	3 209	24 331	34 350	58 227
2006.[3] I. – III.	33 453	11 982	17 131	6 038	20 768	32 651	56 721
IV. – VI.	36 061	12 562	19 479	3 569	26 257	36 017	61 911
VII. – IX.	32 492	12 587	19 379	-3 637	44 568	36 289	69 099
X. – XII.	38 256	13 310	18 803	1 390	28 378	37 277	62 859
2007.[3] I. – III.	36 391	12 880	19 530	6 092	22 360	34 692	62 561
IV. – VI.	39 360	13 674	21 272	3 864	29 842	39 539	68 473

1) Statistička je diskrepancija uključena. *1) Including statistical discrepancy*
2) Tržišne cijene *2) Market prices*
3) Vidi Metodološka objašnjenja. *3) See Notes on Methodology.*

15-9. TROMJESEČNI OBRAČUN BRUTO DOMAĆEG PROIZVODA PO KATEGORIJAMA POTROŠNJE, STALNE CIJENE (1997.)
QUARTERLY GROSS DOMESTIC PRODUCT, BY TYPE OF EXPENDITURE, AT CONSTANT (1997) PRICES

u mil. kuna
Mln kuna

	Finalna potrošnja *Final consumption expenditure*		Investicije u kapital *Gross fixed capital formation*	Promjene zaliha[1] *Changes in Inventories[1]*	Izvoz roba i usluga *Exports of goods and services*	Uvoz roba i usluga *Imports of goods and services*	Bruto domaći proizvod[2] *Gross domestic product[2]*
	osobna potrošnja *Households*	državna potrošnja *Government*					
	1	2	3	4	5	6	7 = 1+2+3+4+5-6
2001.	80 897	31 246	30 363	1 852	64 397	73 566	135 189
2002.	87 147	32 777	34 587	6 461	65 202	83 444	142 730
2003.	91 151	33 210	43 115	3 721	72 660	93 506	150 351
2004.[3]	95 568	33 105	45 257	3 825	76 805	97 802	156 758
2005.[3]	98 849	33 381	47 452	4 719	80 320	101 229	163 491
2006.[3]	102 283	34 104	52 609	5 040	85 850	108 608	171 277
2003. I. – III.	22 096	8 431	9 030	2 284	12 903	19 906	34 838
IV. – VI.	23 366	8 314	11 732	1 463	16 786	23 963	37 697
VII. – IX.	20 902	8 068	11 615	-2 707	27 193	24 529	40 543
X. – XII.	24 787	8 397	10 738	2 681	15 778	25 108	37 273
2004.[3] I. – III.	23 103	8 295	9 875	2 713	13 756	21 226	36 515
IV. – VI.	24 461	8 371	12 712	1 854	17 477	25 504	39 371
VII. – IX.	21 964	8 090	11 756	- 2 942	28 864	25 579	42 153
X. – XII.	26 040	8 349	10 914	2 200	16 709	25 494	38 718
2005.[3] I. – III.	23 661	8 288	9 906	3 113	13 888	21 680	37 176
IV. – VI.	25 537	8 457	13 119	2 588	18 648	26 988	41 362
VII. – IX.	22 789	8 167	12 437	- 3 140	30 264	26 160	44 358
X. – XII.	26 862	8 468	11 990	2 157	17 520	26 401	40 595
2006.[3] I. – III.	24 598	8 367	11 696	4 110	15 833	25 179	39 424
IV. – VI.	26 064	8 605	14 221	2 462	19 622	28 117	42 857
VII. – IX.	23 670	8 289	13 594	- 2 446	30 922	27 597	46 434
X. – XII.	27 950	8 842	13 099	914	19 473	27 715	42 563
2007.[3] I. – III.	26 349	8 598	13 009	4 045	16 304	26 117	42 188
IV. – VI.	27 771	8 835	15 047	2 587	21 375	29 929	45 686

1) Statistička je diskrepancija uključena. *1) Including statistical discrepancy*
2) Tržišne cijene *2) Market prices*
3) Vidi Metodološka objašnjenja. *3) See Notes on Methodology.*

15-10. TROMJESEČNI OBRAČUN BRUTO DOMAĆEG PROIZVODA PO KATEGORIJAMA POTROŠNJE, STALNE CIJENE (1997.), STOPE RASTA, ODNOS PREMA ISTOM TROMJESEČJU PRETHODNE GODINE
QUARTERLY GROSS DOMESTIC PRODUCT, BY TYPE OF EXPENDITURE, AT CONSTANT (1997) PRICES GROWTH RATES, COMPARISON WITH CORRESPONDING QUARTER OF PREVIOUS YEAR

%

	Finalna potrošnja *Final consumption expenditure*		Investicije u kapital *Gross fixed capital formation*	Izvoz roba i usluga *Exports of goods and services*	Uvoz roba i usluga *Imports of goods and services*	Bruto domaći proizvod[1] *Gross domestic product[1]*
	osobna potrošnja *Households*	državna potrošnja *Government*				
	1	2	3	4	5	6 = 1+2+3+4-5
2001.	4,5	-6,2	7,1	8,1	9,8	4,4
2002.	7,7	4,9	13,9	1,2	13,4	5,6
2003.	4,6	1,3	24,7	11,4	12,1	5,3
2004.[2]	4,8	-0,3	5,0	5,7	4,6	4,3
2005.[2]	3,4	0,8	4,8	4,6	3,5	4,3
2006.[2]	3,5	2,2	10,9	6,9	7,3	4,8
2003. I. – III.	5,4	3,2	23,1	15,3	13,1	6,3
IV. – VI.	5,2	2,4	27,0	9,5	10,6	6,5
VII. – IX.	3,9	-0,1	26,3	9,8	11,6	4,6
X. – XII.	4,0	-0,1	21,8	13,5	13,2	4,1
2004.[2] I. – III.	4,6	-1,6	9,4	6,6	6,6	4,8
IV. – VI.	4,7	0,7	8,4	4,1	6,4	4,4
VII. – IX.	5,1	0,3	1,2	6,1	4,3	4,0
X. – XII.	5,1	-0,6	1,6	5,9	1,5	3,9
2005.[2] I. – III.	2,4	-0,1	0,3	1,0	2,1	1,8
IV. – VI.	4,4	1,0	3,2	6,7	5,8	5,1
VII. – IX.	3,8	1,0	5,8	4,9	2,3	5,2
X. – XII.	3,2	1,4	9,9	4,9	3,6	4,8
2006.[2] I. – III.	4,0	1,0	18,1	14,0	16,1	6,0
IV. – VI.	2,1	1,7	8,4	5,2	4,2	3,6
VII. – IX.	3,9	1,5	9,3	2,2	5,5	4,7
X. – XII.	4,1	4,4	9,2	11,2	5,0	4,8
2007.[2] I. – III.	7,1	2,8	11,2	3,0	3,7	7,0
IV. – VI.	6,5	2,7	5,8	8,9	6,4	6,6

1) Tržišne cijene
2) Vidi Metodološka objašnjenja.

1) Market prices
2) See Notes on Methodology.

15-11. TROMJESEČNI OBRAČUN BRUTO DOMAĆEG PROIZVODA PO KATEGORIJAMA POTROŠNJE, STALNE CIJENE (1997.), TROMJESEČNI BAZIČNI INDEKSI, PROSJEK 1997. = 100
QUARTERLY GROSS DOMESTIC PRODUCT, BY TYPE OF EXPENDITURE, AT CONSTANT (1997) PRICES QUARTERLY BASIC INDICES, AVERAGE 1997 = 100

	Finalna potrošnja *Final consumption expenditure*		Investicije u kapital *Gross fixed capital formation*	Izvoz roba i usluga *Exports of goods and services*	Uvoz roba i usluga *Imports of goods and services*	Bruto domaći proizvod[1] *Gross domestic product[1]*
	osobna potrošnja *Households*	državna potrošnja *Government*				
	1	2	3	4	5	6 = 1+2+3+4-5
2001.	105,0	97,1	101,4	126,6	104,6	109,2
2002.	113,1	101,8	115,5	128,2	118,6	115,3
2003.	118,3	103,2	144,0	142,8	132,9	121,4
2004.[2]	124,1	102,9	151,2	151,0	139,0	126,6
2005.[2]	128,3	103,7	158,5	157,9	143,9	132,0
2006.[2]	132,8	106,0	175,7	168,8	154,4	138,3
2003. I. – III.	114,7	104,8	120,7	101,5	113,2	112,6
IV. – VI.	121,3	103,3	156,8	132,0	136,2	121,8
VII. – IX.	108,5	100,3	155,2	213,8	139,5	131,0
X. – XII.	128,7	104,4	143,5	124,1	142,8	120,4
2004.[2] I. – III.	120,0	103,1	132,0	108,2	120,7	118,0
IV. – VI.	127,0	104,0	169,9	137,4	145,0	127,2
VII. – IX.	114,1	100,6	157,1	227,0	145,4	136,2
X. – XII.	135,2	103,8	145,8	131,4	145,0	125,1
2005.[2] I. – III.	122,9	103,0	132,4	109,2	123,3	120,1
IV. – VI.	132,6	105,1	175,3	146,6	153,4	133,6
VII. – IX.	118,3	101,5	166,2	238,0	148,7	143,3
X. – XII.	139,5	105,2	160,2	137,8	150,1	131,2
2006.[2] I. – III.	127,7	104,0	156,3	124,5	143,2	127,4
IV. – VI.	135,3	107,0	190,0	154,3	159,9	138,5
VII. – IX.	122,9	103,0	181,6	243,1	156,9	150,0
X. – XII.	145,1	109,9	175,0	153,1	157,6	137,5
2007.[2] I. – III.	136,8	106,9	173,8	128,2	148,5	136,3
IV. – VI.	144,2	109,8	201,1	168,1	170,2	147,6

1) Tržišne cijene
2) Vidi Metodološka objašnjenja.

1) Market prices
2) See Notes on Methodology.

15-12. TROMJESEČNI OBRAČUN BRUTO DODANE VRIJEDNOSTI I BRUTO DOMAĆEG PROIZVODA, TEKUĆE CIJENE
QUARTERLY GROSS VALUE ADDED AND GROSS DOMESTIC PRODUCT, AT CURRENT PRICES

u mil. kuna
Mln kuna

	NKD 2002.								Usluge financijskog posredovanja indirektno mjerene (UFPIM)	Bruto dodana vrijednost (bazične cijene)	Porezi na proizvode minus subvencije na proizvode	Bruto domaći proizvod (tržišne cijene)
	A, B	C, D, E	F	G	H	I	J, K	L, M, N, O, P				
	Poljopriv-reda, lov, šumarstvo i ribarstvo *Agriculture, hunting, forestry and Fishing*	Rudarstvo, vađenje, prerađivačka industrija, opskrba električnom energijom, plinom i vodom *Mining, quarrying, Manufac-turing, Electricity, gas and water supply*	Građevi-narstvo *Construction*	Trgovina na veliko i na malo; popravak motornih vozila i motocikla te predmeta za osobnu uporabu i kućanstvo *Wholesale and retail trade; repair of motor vehicles, motorcycles and personal and household goods*	Hoteli i restorani *Hotels and restaurants*	Prijevoz, skladištenje i veze *Transport, storage and communi-cation*	Financijsko posredovanje, poslovanje nekretninama, iznajmljivanje i poslovne usluge *Financial intermediation, Real estate, renting and business activities*	Javna uprava i obrana, soc. osiguranje, obrazovanje, zdravstv. zaštita i soc. skrb, ostale društvene, soc. i osobne uslužne djelatnosti i aktivnosti kućanstva *Public administration and defence; Compulsory social security, Education, health and social work, other Community, social and personal services and Activities of households*	*Financial Intermediation Services Indirectly Measured (FISIM)*	*Gross Value Added (basic prices)*	*Taxes on products less subsidies on products*	*Gross domestic product (market prices)*
	1	2	3	4	5	6	7	8	9	10=(1 do 9)	11	12=10+11
2001.	12 482	33 858	6 832	15 955	4 761	13 821	21 260	30 090	- 4 779	134 281	31 358	165 639
2002.	13 293	35 195	8 094	19 792	5 529	14 991	24 351	32 032	- 5 503	147 774	33 457	181 231
2003.	11 880	38 607	10 621	23 319	6 389	16 248	28 673	33 601	- 6 472	162 866	35 556	198 422
2004.[1)]	13 992	43 402	12 246	23 178	6 668	18 616	31 862	35 843	- 6 990	178 815	36 168	214 983
2005.[1)]	14 650	47 798	13 036	24 954	7 316	20 100	35 023	37 785	- 7 945	192 718	38 631	231 349
2006.[1)]	15 603	51 420	14 900	26 707	7 954	22 015	39 996	40 336	- 9 277	209 653	40 937	250 590
2003. I. – III.	2 914	9 609	2 492	5 130	695	3 359	6 846	8 332	-1 370	38 007	7 108	45 115
IV. – VI.	3 104	9 446	2 752	5 872	1 746	3 772	7 439	7 953	-1 668	40 417	8 617	49 034
VII. – IX.	2 915	10 325	2 856	6 348	2 908	5 133	6 885	8 616	-1 602	44 384	10 093	54 477
X. – XII.	2 946	9 227	2 521	5 969	1 040	3 983	7 503	8 700	-1 832	40 057	9 739	49 796
2004.[1)] I. – III.	3 099	10 379	3 082	5 429	777	3 780	7 753	8 808	-1 496	41 611	7 333	48 944
IV. – VI.	3 721	10 598	3 327	5 901	1 859	4 433	7 741	8 645	-1 840	44 385	8 909	53 294
VII. – IX.	3 539	11 791	3 160	6 146	2 954	5 776	8 014	9 176	-1 734	48 823	10 148	58 971
X. – XII.	3 633	10 634	2 677	5 701	1 077	4 626	8 353	9 215	-1 920	43 996	9 778	53 774
2005.[1)] I. – III.	3 147	11 229	3 168	5 710	817	4 041	8 512	9 253	-1 677	44 201	7 362	51 563
IV. – VI.	3 855	11 917	3 418	6 488	1 979	4 791	8 586	9 125	-2 084	48 076	9 514	57 590
VII. – IX.	3 753	12 888	3 388	6 718	3 304	6 148	8 565	9 670	-1 952	52 482	11 488	63 970
X. – XII.	3 895	11 763	3 061	6 039	1 216	5 120	9 360	9 737	-2 231	47 959	10 268	58 227
2006.[1)] I. – III.	3 456	12 187	3 654	6 102	898	4 527	9 687	9 892	-1 957	48 446	8 275	56 721
IV. – VI.	4 127	12 510	3 903	7 014	2 234	5 191	9 691	9 765	-2 392	52 043	9 868	61 911
VII. – IX.	3 991	14 209	3 855	7 161	3 526	6 747	9 710	10 314	-2 275	57 239	11 860	69 099
X. – XII.	4 028	12 514	3 488	6 430	1 297	5 550	10 907	10 364	-2 653	51 924	10 935	62 859
2007.[1)] I. – III.	3 670	13 344	4 111	6 729	1 024	4 965	11 056	10 760	- 2 364	53 294	9 267	62 561
IV. – VI.	4 350	13 886	4 226	7 717	2 467	5 789	11 094	10 613	-2 836	57 306	11 167	68 473

1) Vidi Metodološka objašnjenja.

1) See Notes on Methodology.

16-1. ISPLATE ZA INVESTICIJE U DUGOTRAJNU IMOVINU PREMA OSNOVNIM OBLICIMA FINANCIRANJA I DJELATNOSTI INVESTITORA PREMA NKD-u 2002. U 2006.[1)]

PAYMENTS FOR GROSS FIXED CAPITAL FORMATION, BY MAIN FORMS OF INVESTMENT AND BY ACTIVITY OF INVESTOR, ACCORDING TO NKD 2002., 2006[1)]

u tis. kuna
Thousand kuna

Djelatnost investitora	Investicije u dugotrajnu imovinu *Gross fixed capital formation in fixed assets*					*Activity of investor*
	ukupno *Total*	iz vlastitih sredstava *From own financial assets*	iz udruženih sredstava *From joint assets*	iz financijskih kredita *From financial credits*	iz sredstava fondova i proračuna *From assets of funds and budgets*	
Ukupno	68 884 905	35 168 168	1 592 064	23 545 378	8 579 295	*Total*
A Poljoprivreda, lov i šumarstvo	1 611 256	1 299 365	-	261 024	50 867	*A Agriculture, hunting and forestry*
B Ribarstvo	75 358	53 909	1 000	15 494	4 955	*B Fishing*
C Rudarstvo i vađenje	1 006 295	504 385	-	495 494	6 416	*C Mining and quarrying*
D Prerađivačka industrija	8 477 636	6 798 780	37 014	1 607 282	34 560	*D Manufacturing*
E Opskrba električnom energijom, plinom i vodom	5 184 988	3 323 982	478 907	918 184	463 915	*E Electricity, gas and water supply*
F Građevinarstvo	7 509 594	2 130 708	157 117	4 609 640	612 129	*F Construction*
G Trgovina na veliko i na malo; popravak motornih vozila i motocikla te predmeta za osobnu uporabu i kućanstvo	8 405 172	5 295 625	193 662	2 906 714	9 171	*G Wholesale and retail trade; repair of motor vehicles, motorcycles and personal and household goods*
H Hoteli i restorani	3 776 633	1 464 179	35 218	2 259 707	17 529	*H Hotels and restaurants*
I Prijevoz, skladištenje i veze	7 546 658	4 195 980	17 887	2 238 707	1 094 084	*I Transport, storage and communication*
J Financijsko posredovanje	6 976 826	3 930 277	249 100	2 796 672	777	*J Financial intermediation*
K Poslovanje nekretninama, iznajmljivanje i poslovne usluge	8 709 960	3 158 662	296 686	4 388 174	866 438	*K Real estate, renting and business activities*
L Javna uprava i obrana; obvezno socijalno osiguranje	7 109 358	1 862 331	42 900	496 215	4 707 912	*L Public administration and defence; compulsory social security*
M Obrazovanje	527 352	209 181	3 702	48 455	266 014	*M Education*
N Zdravstvena zaštita i socijalna skrb	694 872	252 159	6 726	291 241	144 746	*N Health and social work*
O Ostale društvene, socijalne i osobne uslužne djelatnosti	1 272 947	688 645	72 145	212 375	299 782	*O Other community, social and personal service activities*
P Djelatnosti kućanstava	-	-	-	-	-	*P Activities of households*
Q Izvanteritorijalne organizacije i tijela	-	-	-	-	-	*Q Extra-territorial organizations and bodies*

1) Privremeni podaci

1) Provisional data

16-2. OSTVARENE INVESTICIJE U DUGOTRAJNU IMOVINU PREMA TEHNIČKOJ STRUKTURI I DJELATNOSTI INVESTITORA PREMA NKD-u 2002. U 2006.[1)]

GROSS FIXED CAPITAL FORMATION IN FIXED ASSETS, BY TECHNICAL COMPOSITION AND ACTIVITY OF INVESTOR, ACCORDING TO NKD 2002., 2006[1)]

u tis. kuna
Thousand kuna

Djelatnost investitora	Ostvarene investicije *Gross fixed capital formation*	Tehnička struktura *Technical composition*				*Activity of investor*
		građevinski radovi *Construction works*	oprema *Equipment*		ostalo *Other*	
			domaća *Domestic*	uvozna *Imported*		
Ukupno	69 753 534	36 149 822	8 514 505	17 105 491	7 983 716	*Total*
A Poljoprivreda, lov i šumarstvo	1 669 212	575 149	119 503	156 069	818 491	*A Agriculture, hunting and forestry*
B Ribarstvo	73 616	3 573	52 192	14 916	2 935	*B Fishing*
C Rudarstvo i vađenje	953 218	348 932	96 578	449 839	57 869	*C Mining and quarrying*
D Prerađivačka industrija	8 700 205	2 484 137	2 177 798	3 116 083	922 187	*D Manufacturing*
E Opskrba električnom energijom, plinom i vodom	5 040 077	3 243 225	1 219 223	510 557	67 072	*E Electricity, gas and water supply*
F Građevinarstvo	7 609 219	5 858 293	382 953	717 842	650 131	*F Construction*
G Trgovina na veliko i na malo; popravak motornih vozila i motocikla te predmeta za osobnu uporabu i kućanstvo	8 736 903	4 219 115	828 411	1 850 710	1 838 667	*G Wholesale and retail trade; repair of motor vehicles, motorcycles and personal and household goods*
H Hoteli i restorani	3 855 766	2 778 442	534 187	191 786	351 351	*H Hotels and restaurants*
I Prijevoz, skladištenje i veze	7 395 445	3 175 760	1 275 944	2 187 743	755 998	*I Transport, storage and communication*
J Financijsko posredovanje	6 995 984	1 340 968	226 675	4 792 338	636 003	*J Financial intermediation*
K Poslovanje nekretninama, iznajmljivanje i poslovne usluge	8 893 001	5 096 891	766 599	1 772 404	1 257 107	*K Real estate, renting and business activities*
L Javna uprava i obrana; obvezno socijalno osiguranje	7 104 679	5 598 528	326 956	719 105	460 090	*L Public administration and defence; compulsory social security*
M Obrazovanje	719 654	444 439	128 199	140 055	6 961	*M Education*
N Zdravstvena zaštita i socijalna skrb	697 655	383 914	99 490	194 722	19 529	*N Health and social work*
O Ostale društvene, socijalne i osobne uslužne djelatnosti	1 308 900	598 456	279 797	291 322	139 325	*O Other community, social and personal service activities*
P Djelatnosti kućanstava	-	-	-	-	-	*P Activities of households*
Q Izvanteritorijalne organizacije i tijela	-	-	-	-	-	*Q Extra-territorial organizations and bodies*

1) Privremeni podaci

1) Provisional data

16-3. OSTVARENE INVESTICIJE U NOVU DUGOTRAJNU IMOVINU PREMA TEHNIČKOJ STRUKTURI I NAMJENI INVESTICIJA PREMA NKD-u 2002. U 2006.[1)]
GROSS FIXED CAPITAL FORMATION IN NEW FIXED ASSETS, BY TECHNICAL COMPOSITION AND PURPOSE OF INVESTMENT, ACCORDING TO NKD 2002., 2006[1)]

u tis. kuna
Thousand kuna

Namjena investicija	Ostvarene investicije *Gross fixed capital formation*	Tehnička struktura *Technical composition*				*Purpose of investment*
		građevinski radovi *Construction works*	oprema *Equipment*		ostalo *Other*	
			domaća *Domestic*	uvozna *Imported*		
Ukupno	60 997 462	33 618 684	8 096 350	16 169 795	3 112 633	*Total*
A Poljoprivreda, lov i šumarstvo	1 665 264	606 864	118 954	140 093	799 353	*A Agriculture, hunting and forestry*
B Ribarstvo	65 721	3 864	48 956	11 940	961	*B Fishing*
C Rudarstvo i vađenje	1 714 444	610 787	67 160	806 770	229 727	*C Mining and quarrying*
D Prerađivačka industrija	6 667 106	1 737 634	1 940 773	2 614 314	374 385	*D Manufacturing*
E Opskrba električnom energijom, plinom i vodom	5 340 582	3 568 665	1 212 172	504 824	54 921	*E Electricity, gas and water supply*
F Građevinarstvo	9 572 014	8 473 293	356 895	669 557	72 269	*F Construction*
G Trgovina na veliko i na malo; popravak motornih vozila i motocikla te predmeta za osobnu uporabu i kućanstvo	6 663 885	4 030 208	827 526	1 609 342	196 809	*G Wholesale and retail trade; repair of motor vehicles, motorcycles and personal and household goods*
H Hoteli i restorani	3 925 513	3 087 707	538 440	203 702	95 664	*H Hotels and restaurants*
I Prijevoz, skladištenje i veze	6 940 893	2 814 537	1 498 771	2 070 616	556 969	*I Transport, storage and communication*
J Financijsko posredovanje	5 908 940	719 140	226 033	4 682 194	281 573	*J Financial intermediation*
K Poslovanje nekretninama, iznajmljivanje i poslovne usluge	6 064 278	4 010 301	440 970	1 488 203	124 804	*K Real estate, renting and business activities*
L Javna uprava i obrana; obvezno socijalno osiguranje	1 417 153	481 295	218 458	518 807	198 593	*L Public administration and defence; compulsory social security*
M Obrazovanje	1 404 926	1 088 354	163 781	145 572	7 219	*M Education*
N Zdravstvena zaštita i socijalna skrb	1 141 210	630 829	141 344	363 009	6 028	*N Health and social work*
O Ostale društvene, socijalne i osobne uslužne djelatnosti	2 505 533	1 755 206	296 117	340 852	113 358	*O Other community, social and personal service activities*
P Djelatnosti kućanstava	-	-	-	-	-	*P Activities of households*
Q Izvanteritorijalne organizacije i tijela	-	-	-	-	-	*Q Extra-territorial organizations and bodies*

1) Privremeni podaci

1) Provisional data

16-4. OSTVARENE INVESTICIJE U NOVU DUGOTRAJNU IMOVINU U 2006. PREMA KARAKTERU GRADNJE, TEHNIČKOJ STRUKTURI I LOKACIJI OBJEKATA[1)2)]
GROSS FIXED CAPITAL FORMATION IN NEW FIXED ASSETS IN 2006 BY KIND OF CONSTRUCTION, TECHNICAL COMPOSITION AND LOCALITY OF OBJECT[1)2)]

u tis. kuna
Thousand kuna

	Karakter gradnje *Kind of construction*			Vrijednost ostvarenih investicija *Value of gross fixed capital formation*	Tehnička struktura *Technical composition*			
	novi kapaciteti *New capacities*	proširenje, rekonstrukcija i modernizacija *Expansion, reconstruction and renovation*	zamjena *Replacement*		građevinski radovi *Construction works*	oprema *Equipment*		ostalo *Other*
						domaća *Domestic*	uvozna *Imported*	
Republika Hrvatska *Republic of Croatia*	36 104 885	19 817 248	5 075 329	60 997 462	33 618 684	8 096 350	16 169 795	3 112 633
Zagrebačka županija *County of Zagreb*	1 694 115	794 035	192 609	2 680 759	1 598 249	331 583	549 993	200 934
Krapinsko-zagorska županija *County of Krapina-Zagorje*	1 193 170	249 369	41 520	1 484 059	1 241 082	109 141	125 504	8 332
Sisačko-moslavačka županija *County of Sisak Moslavina*	640 272	581 186	194 838	1 416 296	668 454	332 753	342 519	72 570
Karlovačka županija *County of Karlovac*	555 503	293 711	87 459	936 673	530 236	173 152	165 769	67 516
Varaždinska županija *County of Varaždin*	741 834	579 496	107 493	1 428 823	838 790	244 902	294 967	50 164
Koprivničko-križevačka županija *County of Koprivnica-Križevci*	512 106	434 719	115 572	1 062 397	666 697	157 610	165 425	72 665
Bjelovarsko-bilogorska županija *County of Bjelovar-Bilogora*	304 476	178 772	40 593	523 841	273 682	102 639	93 981	53 539
Primorsko-goranska županija *County of Primorje-Gorski kotar*	3 199 907	1 634 734	685 139	5 519 780	3 601 921	798 312	974 756	144 791
Ličko-senjska županija *County of Lika-Senj*	540 042	259 242	27 320	826 604	606 502	58 883	66 795	94 424
Virovitičko-podravska županija *County of Virovitica-Podravina*	243 047	179 729	53 388	476 164	274 371	83 643	98 025	20 125
Požeško-slavonska županija *County of Požega-Slavonia*	213 221	136 680	57 972	407 873	196 676	52 236	99 032	59 929
Brodsko-posavska županija *County of Slavonski Brod-Posavina*	618 275	346 751	99 876	1 064 902	725 441	122 627	185 008	31 826
Zadarska županija *County of Zadar*	1 707 793	409 998	57 406	2 175 197	1 440 513	264 632	392 540	77 512
Osječko-baranjska županija *County of Osijek-Baranja*	1 970 356	771 034	251 810	2 993 200	1 819 044	387 971	624 017	162 168
Šibensko-kninska županija *County of Šibenik-Knin*	533 522	283 692	83 303	900 517	631 999	106 246	147 435	14 837
Vukovarsko-srijemska županija *County of Vukovar-Sirmium*	947 608	535 917	70 215	1 553 740	1 123 946	210 669	142 416	76 709
Splitsko-dalmatinska županija *County of Split-Dalmatia*	4 149 073	1 617 099	359 587	6 125 759	4 202 999	652 632	1 143 051	127 077
Istarska županija *County of Istria*	2 822 790	1 529 962	607 313	4 960 065	3 260 565	576 880	964 488	158 132
Dubrovačko-neretvanska županija *County of Dubrovnik-Neretva*	495 915	692 516	115 029	1 303 460	833 139	219 260	214 311	36 750
Međimurska županija *County of Međimurje*	507 146	281 732	69 389	858 267	449 307	130 430	248 303	30 227
Grad Zagreb *City of Zagreb*	11 759 260	7 761 101	1 746 521	21 266 882	8 481 140	2 866 149	8 558 330	1 361 263
Neraspoređeno *Not elsewhere classified*	755 454	265 773	10 977	1 032 204	153 931	114 000	573 130	191 143

1) Podaci su prikazani prema teritorijalnom ustroju na dan 31. prosinca 2006. (NN, br.10/97., 124/97., 68/98., 117/99., 128/99., 129/00., 92/01., 83/02., 25/03., 107/03., 175/03., 86/06).
2) Privremeni podaci

1) Data have been presented according to the territorial constitution as on 31 December 2006 (NN, Nos.10/97, 124/97, 68/98, 117/99, 128/99, 129/00, 92/01, 83/02, 25/03, 107/03, 175/03, 86/06).
2) Provisional data

17-1. OTKUP I PRODAJA PROIZVODA POLJOPRIVREDE, ŠUMARSTVA I RIBARSTVA[1)]
PURCHASE AND SALE OF AGRICULTURAL, FORESTRY AND FISHING PRODUCTS[1)]

	2005.	2006.	VIII. 2006. ukupno *Total*	VIII. 2007. ukupno *Total*	VIII. 2007. otkup od obiteljskih poljoprivrednih gospodarstava *Purchase from private family farms*	VIII. 2007. prodaja iz vlastite proizvodnje pravnih osoba *Sale from own production of legal entities*	
Vrijednosti otkupa i prodaje, tis. kuna *Value of purchase and sale, thousand kuna*							
Ukupno	5 790 236	6 749 316	496 727	549 285	189 746	359 539	*Total*
Žitarice	677 933	769 547	81 078	61 156	17 683	43 473	*Cereals*
Povrće	6 602	15 395	877	2 966	2 146	820	*Vegetables*
Uljano sjemenje i plodovi	187 295	227 541	364	7 097	4 225	2 872	*Oil seeds and fruits*
Neprerađeni duhan	131 992	168 736	4 248	3 719	3 719	-	*Unmanufactured tobacco*
Bilje za proizvodnju šećera	177 327	356 821	-	10	-	10	*Plants used for sugar manufacturing*
Slama i krmivo	19 877	18 097	3 368	2 011	4	2 007	*Straw and forage*
Bilje za uporabu u parfimeriji, farmaciji i sl. svrhe	13 143	10 035	554	2 158	1 350	808	*Plants for use in perfumery, pharmacy and similar purposes*
Ostalo povrće, svježe ili rashlađeno	52 992	88 629	11 748	14 593	9 690	4 903	*Other vegetables, fresh or chilled*
Živo bilje, sadnice i rezano cvijeće	14 950	26 293	162	193	3	190	*Living plants, seedlings and cut flowers*
Grožđe	113 369	104 819	387	849	771	78	*Grapes*
Ostalo voće, orasi i sl. koštuničavo voće	58 051	62 398	1 099	3 824	1 332	2 492	*Other fruits, nuts and similar stone fruits*
Vino	225 204	292 460	29 772	31 624	256	31 368	*Wine*
Maslinovo ulje	8 554	10 322	21	284	-	284	*Olive oil*
Goveda, živa	299 716	420 652	35 414	50 694	10 231	40 463	*Cattle, live*
Sirovo kravlje mlijeko	1 124 086	1 170 116	98 653	101 699	90 077	11 622	*Raw cow's milk*
Ovce, koze, konji, magarci, mule i mazge, živi	4 752	7 740	640	637	395	242	*Sheep, goats, horses, donkeys, mules and hinnies, live*
Sirovo ovčje i kozje mlijeko	17 791	20 531	1 454	1 511	1 444	67	*Raw sheep's and goat's milk*
Vuna i životinjska dlaka	656	7	-	-	-	-	*Wool and animal coat*
Svinje, žive	585 061	730 718	68 196	69 730	6 878	62 852	*Pigs, live*
Perad, živa	368 623	283 126	29 196	45 011	33 507	11 504	*Poultry, live*
Jaja u ljusci	153 676	165 184	15 855	17 145	-	17 145	*Eggs in shell*
Ostale životinje, žive	-	174	-	-	-	-	*Other animals, live*
Proizvodi ostalih životinja	10 834	9 180	1 877	1 110	1 027	83	*Products of other animals*
Sirova krzna i raznovrsne sirove kože	476	991	59	28	28	-	*Raw furs and various raw hides and skins*
Grubo obrađeno drvo	1 276 881	1 345 326	92 029	113 279	344	112 935	*Wood in the rough*
Ribe, svježe ili rashlađene	256 422	436 251	19 162	17 113	4 303	12 810	*Fish, fresh or chilled*
Ljuskavci, kamenice i drugo	3 973	8 227	514	844	333	511	*Crustaceans, oysters and other*
Prosječne cijene odabranih proizvoda poljoprivrede, šumarstva i ribarstva pri proizvođačima u kunama *Average prices of selected agricultural, forestry and fishing product by producers, kuna*							
Pšenica, t[2)]	931,95	850,88	864,61	1 178,66	1 065,69	1 226,56	*Wheat, t[2)]*
Kukuruz, t[2)]	662,84	743,37	768,70	1 133,55	1 392,25	932,64	*Maize, t[2)]*
Krumpir, kasni, konzumni, kg	1,14	1,40	1,67	1,61	1,33	1,38	*Potatoes, late, consumer, kg*
Suncokret, t	1 326,22	1 381,31	-	2 525,04	2 574,90	2 320,00	*Sunflower seed, t*
Duhan, t	13 093,09	13 879,76	11 297,24	12 115,56	12 115,56	-	*Tobacco, t*
Šećerna repa, t	250,79	247,51	-	251,45	-	251,45	*Sugar beet, t*
Grožđe, kg[3)]	6,08	6,19	6,59	6,08	6,07	6,15	*Grapes, kg[3)]*
Jabuke, kg[3)]	2,24	1,99	3,44	2,89	3,74	2,79	*Apples, kg[3)]*
Vino, l	11,37	12,72	11,84	14,40	3,22	14,82	*Wine, l*
Junad, za klanje, kg	13,92	12,68	12,37	12,92	12,87	12,93	*Bovine yearlings, for slaughtering, kg*
Sirovo kravlje mlijeko, l	2,05	2,01	1,95	2,00	1,97	2,24	*Raw cow's milk, l*
Ostale svinje teže od 50 kg, kg	10,54	9,82	10,45	9,23	8,78	9,26	*Pigs, over 50 kg of weight, kg*
Tovljeni pilići, kg	8,02	7,95	8,08	7,18	7,18	8,47	*Broilers, kg*
Ostala jaja (konzumna), kom.	0,67	0,63	0,61	0,66	-	0,66	*Other eggs (consumer), p/st*
Trupci listača, m^3	541,76	531,83	498,38	518,93	760,15	518,05	*Logs from broad-leaved trees,m^3*

1) Vidi Metodološka objašnjenja.
2) Podaci se odnose samo na merkantilni proizvod.
3) Grožđe i jabuke za preradu i jelo

1) See Notes on Methodology
2) Data relate to mercantile product only.
3) Grapes and apples for processing and eating

17-2. PROIZVODNJA ŠUMSKIH PROIZVODA
PRODUCTION OF FOREST PRODUCTS

u m^3
m^3

	Dugo drvo četinjača *Long coniferous wood*		Prostorno drvo četinjača *Cord coniferous wood*		Dugo drvo listača *Long broadleaf wood*		Prostorno drvo listača *Cord broadleaf wood*		Ogrjevno drvo četinjača *Coniferous firewood*		Ogrjevno drvo listača *Broadleaf firewood*	
	državne šume *State-owned forests*	privatne šume *Privately-owned forests*	državne šume *State-owned forests*	privatne šume *Privately-owned forests*	državne šume *State-owned forests*	privatne šume *Privately-owned forests*	državne šume *State-owned forests*	privatne šume *Privately-owned forests*	državne šume *State-owned forests*	privatne šume *Privately-owned forests*	državne šume *State-owned forests*	privatne šume *Privately-owned forests*
2002.	394 411	26 548	58 099	28	1 510 354	37 153	850 435	8 650	44 608	164	674 907	34 658
2003.	426 518	25 664	61 767	115	1 560 827	42 194	740 851	10 278	17 779	687	918 096	42 716
2004.	465 560	16 884	74 606	130	1 548 126	43 416	725 602	11 988	17 669	434	885 680	50 786
2005.	479 212	11 275	111 371	92	1 651 082	39 025	864 087	14 784	19 289	1 282	827 621	59 136
2006.	496 842	15 242	132 198	99	1 793 308	55 055	1 016 214	6 350	23 884	2 957	815 822	71 985
2005. I. – III.	93 922	869	6 374	0	507 746	6 445	141 408	839	2 061	834	137 258	6 696
IV. – VI.	151 271	4 298	25 202	37	261 038	14 145	216 762	7 374	5 467	4	245 712	14 822
VII. – IX.	152 908	3 768	55 112	53	300 635	7 056	225 115	4 036	4 780	48	219 282	20 103
X. – XII.	81 111	2 340	24 683	2	581 663	11 379	280 802	2 535	6 981	396	225 369	17 515
2006. I. – III.	62 429	935	14 131	0	655 876	11 406	258 101	1 057	3 331	1 889	214 181	8 055
IV. – VI.	175 558	4 526	35 483	0	302 239	11 352	219 986	750	3 880	48	187 855	17 152
VII. – IX.	160 031	6 342	47 290	8	335 250	11 170	278 583	1 916	6 773	59	204 238	28 664
X. – XII.	98 824	3 439	35 294	91	499 943	21 127	259 544	2 827	9 900	961	209 548	18 114
2007. I. – III.	97 649	1 208	17 686	6	702 526	4 190	274 588	829	3 422	-	223 621	2 801
IV. – VI.	206 107	4 950	35 004	22	256 811	10 532	226 021	4 685	3 359	30	154 266	7 829

18-1. ULOV I PROIZVODNJA MORSKE RIBE, LJUSKAVACA, KAMENICA I OSTALIH MEKUŠACA I ŠKOLJKAŠA
CATCHES AND PRODUCTION OF SEA-FISH, CRUSTACEANS, OYSTERS AND OTHER MOLLUSCS AND SHELL-FISH

u tonama
Tonnes

	Ukupno *Total*	Plava riba *Pelagic fish*	Ostale ribe *Other fish*	Ljuskavci *Crustaceans*	Kamenice, ostali mekušci i školjkaši *Oysters, other molluscs and shell-fish*	
2002.	29 155	21 728	4 124	204	3 099	*2002*
2003.	26 181	19 593	3 880	184	2 524	*2003*
2004.	39 954	29 951	5 880	274	3 849	*2004*
2005.	44 111	32 046	7 623	258	4 184	*2005*
2006.	52 037	38 346	8 357	298	5 036	*2006*
Ø 2002. – 2006.	38 287	28 333	5 973	243	3 738	*Ø 2002 – 2006*

18-2. PROIZVODNJA SLATKOVODNE RIBE I MLAĐA U RIBNJACIMA I ULOV U OTVORENIM VODAMA[1)]
PRODUCTION OF FRESHWATER FISH AND MILT IN FISHPONDS AND CATCHES IN NATURAL WATERS[1)]

u tonama
Tonnes

	Ukupno *Total*	Šaran *Carp*	Som *Sheat-fish*	Amur *Amur*	Pastrva *Trout*	Ostala riba *Other fish*	Proizvodnja mlađa iz ribnjaka *Milt production in fishponds*	
2002.	3 485	1 851	42	185	913	494	1 396	*2002*
2003.	3 260	1 633	71	277	791	488	1 141	*2003*
2004.	3 429	1 577	62	265	1 075	450	1 634	*2004*
2005.	4 335	2 183	40	354	1 301	457	1 690	*2005*
2006.	5 113	2 312	23	387	1 885	506	1 480	*2006*
Ø 2002. – 2006.	3 924	1 911	48	293	1 193	479	1 468	*Ø 2002 – 2006*

1) Uključen je ulov u otvorenim vodama samo za obrtnike.

1) Including catches in natural waters only for private independent fishermen engaged in professional fishing

19-1. KORISNICI MIROVINA KOJIMA JE MIROVINA ODREĐENA PREMA ZAKONU O MIROVINSKOM OSIGURANJU PREMA GRUPAMA SVOTA MIROVINA, VRSTAMA MIROVINA I PROSJEČNIM MIROVINAMA[1)2)]

PENSION BENEFICIARIES ENTITLED TO PENSION ACCORDING TO PENSION INSURANCE ACT, BY BENEFIT AMOUNT GROUPS, TYPES OF PENSIONS AND AVERAGE PENSIONS[1)2)]

isplata u rujnu 2007.
Payment in September 2007

Mirovina *Pension*	Ukupno *Total*		Starosne mirovine *Old-age pensions*		Invalidske mirovine *Disability pensions*		Obiteljske mirovine *Survivors' pensions*	
	broj korisnika *Number of beneficiaries*	prosječna mirovina, kune *Average pension, kuna*	broj korisnika *Number of beneficiaries*	prosječna mirovina, kune *Average pension, kuna*	broj korisnika *Number of beneficiaries*	prosječna mirovina, kune *Average pension, kuna*	broj korisnika *Number of beneficiaries*	prosječna mirovina, kune *Average pension, kuna*
2006. I.	1 029 485	1 848,12	563 970	2 040,30	234 829	1 636,54	230 686	1 593,64
II.	1 031 022	1 846,41	565 708	2 037,69	234 608	1 634,98	230 706	1 592,39
III.	1 032 851	1 844,40	567 071	2 034,91	234 644	1 633,69	231 136	1 590,93
IV.	1 033 741	1 886,43	567 572	2 087,10	234 731	1 664,57	231 438	1 619,34
V.	1 034 507	1 883,88	567 798	2 084,13	234 862	1 662,51	231 847	1 617,71
VI.	1 035 646	1 864,39	568 149	2 055,92	235 139	1 652,56	232 358	1 610,45
VII.	1 034 825	1 862,68	567 450	2 054,03	235 131	1 650,87	232 244	1 609,59
VIII.	1 035 563	1 860,05	567 443	2 051,20	235 509	1 648,14	232 611	1 608,29
IX.	1 035 980	1 913,82	567 647	2 108,28	235 584	1 698,38	232 749	1 657,62
X.	1 037 539	1 913,50	568 774	2 108,21	235 928	1 696,74	232 837	1 657,53
XI.	1 038 806	1 910,54	570 095	2 103,99	235 987	1 694,37	232 724	1 655,86
XII.	1 040 879	1 907,19	571 245	2 099,67	236 387	1 691,99	233 247	1 653,90
2007. I.	1 043 116	1 903,99	572 536	2 095,68	236 847	1 689,12	233 733	1 652,15
II.	1 046 098	1 902,01	575 185	2 092,76	236 960	1 687,25	233 953	1 650,56
III.	1 047 466	1 899,87	576 134	2 090,04	237 197	1 685,61	234 135	1 648,97
IV.	1 047 962	1 919,44	576 138	2 110,44	237 376	1 704,42	234 448	1 667,77
V.	1 048 507	1 918,85	576 019	2 110,65	237 676	1 702,68	234 812	1 667,15
VI.	1 048 991	1 916,14	575 785	2 107,35	238 019	1 700,78	235 187	1 665,95
VII.	1 047 581	1 915,89	574 629	2 106,95	238 116	1 700,74	234 836	1 666,51
VIII.	1 048 039	1 913,75	574 356	2 104,41	238 620	1 699,69	235 063	1 665,19
IX. 2007.								
Ukupno *Total*	1 048 200	1 957,86	574 526	2 150,75	238 677	1 741,58	234 997	1 705,94
do 500,00 kuna *Up to 500.00 kuna*	66 237	259,32	35 805	246,48	20 024	267,69	10 408	287,38
500,01 − 1 000,00	111 861	739,03	57 207	725,92	21 344	726,99	33 310	769,25
1 000,01 − 1 500,00	156 290	1 266,15	64 403	1 259,32	49 588	1 286,88	42 299	1 252,26
1 500,01 − 2 000,00	276 602	1 730,51	120 966	1 742,64	74 461	1 717,13	81 175	1 724,70
2 000,01 − 3 000,00	284 904	2 433,25	179 065	2 466,65	53 768	2 415,28	52 071	2 336,94
3 000,01 − 4 000,00	107 433	3 391,61	80 976	3 392,32	14 345	3 394,64	12 112	3 383,24
4 000,01 − 5 000,00	30 548	4 403,61	23 736	4 409,42	3 675	4 399,08	3 137	4 365,01
5 000,01 − 6 000,00	10 048	5 445,30	8 705	5 449,97	1 063	5 413,60	280	5 420,52
6 000,01 − 7 000,00	3 389	6 282,43	2 870	6 276,87	375	6 279,75	144	6 400,38
7 000,01 − 8 000,00	397	7 403,37	344	7 397,58	19	7 381,85	34	7 474,02
više od 8 000,00 *Over 8 000.00*	491	9 683,80	449	9 697,40	15	9 808,42	27	9 388,43

1) U svote mirovina uključen je zaštitni dodatak uz mirovinu prema Zakonu o mirovinskom i invalidskom osiguranju (ZOMIO), koji se primjenjivao do 31. prosinca 1998.
2) Svote mirovina umanjene su za porez i prirez prema Zakonu o porezu na dohodak (NN, br. 177/04.) osim obiteljskih mirovina prema članku 9. stavku 1. točki 7. i članku 53. stavku 2.

1) According to the Pension and Disability Insurance Act that applied until 31 December 1998, pensions also included a so-called compensatory supplement to the pension.
2) Pensions were reduced taxes and surtaxes according to the Income Tax Act (NN, No. 177/04), except for survivors' pensions according to Article 9, Paragraph 1, Subparagraph 7 and Article 53, Paragraph 2.

Izvor: Hrvatski zavod za mirovinsko osiguranje
Source: Croatian Institute for Pension Insurance

19-2. KORISNICI MIROVINA KOJIMA JE MIROVINA ODREĐENA PREMA ZAKONU O PRAVIMA IZ MIROVINSKOG OSIGURANJA DJELATNIH VOJNIH OSOBA, POLICIJSKIH SLUŽBENIKA I OVLAŠTENIH SLUŽBENIH OSOBA (ZOMIOVO) PREMA GRUPAMA SVOTA MIROVINA, VRSTAMA MIROVINA I PROSJEČNIM MIROVINAMA[1)]

PENSION BENEFICIARIES ENTITLED TO PENSION ACCORDING TO ACT ON RIGHTS ARISING FROM THE PENSION INSURANCE OF ACTIVE MILITARY PERSONS, POLICE OFFICERS AND AUTHORISED PERSONS, BY BENEFIT AMOUNT GROUPS, TYPES OF PENSIONS AND AVERAGE PENSIONS[1)]

isplata u rujnu 2007.
Payment in September 2007

Mirovina *Pension*	Ukupno *Total*		Starosne mirovine *Old-age pensions*		Invalidske mirovine *Disability pensions*		Obiteljske mirovine *Survivors' pensions*	
	broj korisnika *Number of beneficiaries*	prosječna mirovina, kune *Average pension, kuna*	broj korisnika *Number of beneficiaries*	prosječna mirovina, kune *Average pension, kuna*	broj korisnika *Number of beneficiaries*	prosječna mirovina, kune *Average pension, kuna*	broj korisnika *Number of beneficiaries*	prosječna mirovina, kune *Average pension, kuna*
2006. I.	11 265	2 914,27	1 751	4 331,13	9 149	2 599,04	365	4 018,65
II.	11 255	2 915,70	1 754	4 327,92	9 134	2 600,73	367	4 005,36
III.	11 385	2 911,61	1 758	4 322,06	9 258	2 600,83	369	3 988,98
IV.	11 397	2 953,88	1 766	4 355,62	9 252	2 642,92	379	4 013,29
V.	11 354	2 963,72	1 770	4 378,48	9 201	2 648,60	383	3 995,62
VI.	11 349	2 968,09	1 785	4 372,48	9 183	2 652,96	381	3 984,03
VII.	11 358	2 966,53	1 793	4 366,28	9 179	2 651,08	386	3 965,90
VIII.	11 324	2 969,99	1 797	4 368,55	9 139	2 653,22	388	3 953,89
IX.	11 299	3 056,33	1 796	4 471,06	9 114	2 733,95	389	4 077,56
X.	11 289	3 063,40	1 792	4 495,39	9 102	2 739,35	395	4 034,02
XI.	11 328	3 059,30	1 798	4 492,35	9 133	2 735,42	397	4 019,88
XII.	11 316	3 058,24	1 797	4 490,46	9 123	2 733,82	396	4 032,86
2007. I.	11 292	3 057,30	1 798	4 489,88	9 091	2 732,06	403	4 002,72
II.	11 277	3 056,86	1 808	4 474,47	9 062	2 731,60	407	4 001,40
III.	11 345	3 054,86	1 831	4 468,90	9 096	2 728,70	418	3 958,32
IV.	11 403	3 087,44	1 861	4 497,99	9 125	2 758,77	417	3 984,55
V.	11 376	3 092,25	1 866	4 511,05	9 091	2 761,51	419	3 949,78
VI.	11 364	3 095,04	1 867	4 512,79	9 077	2 764,43	420	3 937,80
VII.	11 332	3 096,67	1 865	4 510,79	9 045	2 766,69	422	3 919,70
VIII.	11 315	3 095,08	1 866	4 506,70	9 028	2 764,30	421	3 931,53
IX. 2007.								
Ukupno *Total*	11 397	3 156,24	1 869	4 590,22	9 107	2 821,48	421	4 031,59
do 500,00 kuna *Up to 500.00 kuna*	7	421,52	-	-	6	416,29	1	452,91
500,01 − 1 000,00	67	775,65	-	-	63	769,22	4	876,92
1 000,01 − 1 500,00	370	1 341,13	1	1 410,04	345	1 342,05	24	1 324,97
1 500,01 − 2 000,00	1 131	1 744,04	11	1 826,58	1 091	1 743,12	29	1 747,14
2 000,01 − 3 000,00	4 608	2 538,05	142	2 633,34	4 370	2 536,48	96	2 468,34
3 000,01 − 4 000,00	3 042	3 462,04	443	3 563,79	2 505	3 445,94	94	3 411,53
4 000,01 − 5 000,00	1 243	4 382,83	663	4 408,56	523	4 343,58	57	4 443,74
5 000,01 − 6 000,00	531	5 450,35	418	5 450,33	87	5 433,06	26	5 508,47
6 000,01 − 7 000,00	210	6 421,38	92	6 413,68	70	6 460,02	48	6 379,79
7 000,01 − 8 000,00	107	7 464,44	55	7 498,47	38	7 426,43	14	7 433,94
više od 8 000,00 *Over 8 000.00*	81	9 036,60	44	9 121,24	9	9 357,77	28	8 800,35

1) Svote mirovina umanjene su za porez i prirez prema Zakonu o porezu na dohodak (NN, br. 177/04.) osim obiteljskih mirovina prema članku 9. stavku 1. točki 7. i članku 53. stavku 2.

1) Pensions were reduced by taxes and surtaxes according to the Income Tax Act (NN, No. 177/04), except for survivors' pensions according to Article 9, Paragraph 1, Subparagraph 7 and Article 53, Paragraph 2.

Izvor: Hrvatski zavod za mirovinsko osiguranje
Source: Croatian Institute for Pension Insurance

19-3. KORISNICI MIROVINA KOJIMA JE MIROVINA ODREĐENA PREMA ZAKONU O PRAVIMA HRVATSKIH BRANITELJA IZ DOMOVINSKOG RATA I ČLANOVA NJIHOVIH OBITELJI (ZOPHBDR) PREMA GRUPAMA SVOTA MIROVINA, VRSTAMA MIROVINA I PROSJEČNIM MIROVINAMA[1)]
PENSION BENEFICIARIES ENTITLED TO PENSION ACCORDING TO ACT ON RIGHTS OF CROATIAN HOMELAND WAR VETERANS AND THEIR FAMILY MEMBERS, BY BENEFIT AMOUNT GROUPS, TYPES OF PENSIONS AND AVERAGE PENSIONS[1)]

isplata u rujnu 2007.
Payment in September 2007

Mirovina *Pension*		Ukupno *Total*		Starosne mirovine[2)] *Old-age pensions[2)]*		Invalidske mirovine *Disability pensions*		Obiteljske mirovine *Survivors' pensions*	
		broj korisnika *Number of beneficiaries*	prosječna mirovina, kune *Average pension, kuna*	broj korisnika *Number of beneficiaries*	prosječna mirovina, kune *Average pension, kuna*	broj korisnika *Number of beneficiaries*	prosječna mirovina, kune *Average pension, kuna*	broj korisnika *Number of beneficiaries*	prosječna mirovina, kune *Average pension, kuna*
2006.	I.	39 821	5 509,76	32	1 877,85	27 684	4 983,12	12 105	6 723,79
	II.	40 148	5 493,52	34	1 877,85	28 015	4 966,31	12 099	6 724,41
	III.	40 613	5 468,77	40	1 877,85	28 472	4 941,24	12 101	6 721,84
	IV.	41 157	5 500,60	46	1 908,64	29 016	4 957,12	12 095	6 818,08
	V.	41 637	5 484,16	49	1 911,09	29 497	4 944,01	12 091	6 816,37
	VI.	42 382	5 447,79	55	1 914,08	30 230	4 908,83	12 097	6 810,71
	VII.	42 920	5 421,20	62	1 917,32	30 780	4 883,95	12 078	6 808,32
	VIII.	43 361	5 401,97	65	1 917,83	31 217	4 866,02	12 079	6 805,84
	IX.	43 635	5 526,89	68	1 981,65	31 474	4 965,09	12 093	7 009,02
	X.	44 127	5 511,44	71	1 982,04	31 976	4 955,11	12 080	7 004,80
	XI.	44 633	5 488,23	73	1 982,56	32 484	4 935,87	12 076	6 995,24
	XII.	45 148	5 471,76	76	1 983,72	32 996	4 924,80	12 076	6 988,20
2007.	I.	45 678	5 454,39	80	1 984,60	33 513	4 909,62	12 085	6 988,09
	II.	46 188	5 436,36	87	1 984,83	34 008	4 895,46	12 093	6 982,31
	III.	46 686	5 422,55	94	1 984,35	34 486	4 884,12	12 106	6 983,03
	IV.	47 270	5 452,31	101	2 009,09	35 067	4 904,73	12 102	7 067,70
	V.	50 998	5 563,39	113	2 014,82	38 786	5 068,95	12 099	7 181,58
	VI.	51 419	5 555,01	123	2 015,58	39 186	5 064,80	12 110	7 177,21
	VII.	51 892	5 552,85	131	2 016,06	39 657	5 070,16	12 104	7 172,58
	VIII.	52 312	5 562,60	137	2 017,32	40 065	5 087,92	12 110	7 173,16
				IX. 2007.					
	Ukupno *Total*	52 558	5 684,01	136	2 070,63	40 313	5 193,26	12 109	7 358,37
	do 500,00 kuna *Up to 500.00 kuna*	11	411,57	-	-	11	411,57	-	-
	500,01 − 1 000,00	130	763,18	-	-	126	757,95	4	928,00
	1 000,01 − 1 500,00	174	1 269,37	-	-	157	1 270,86	17	1 255,59
	1 500,01 − 2 000,00	1 328	1 759,65	-	-	1 277	1 758,61	51	1 785,71
	2 000,01 − 3 000,00	4 991	2 460,02	136	2 070,63	4 745	2 470,60	110	2 485,10
	3 000,01 − 4 000,00	5 853	3 484,53	-	-	5 517	3 472,46	336	3 682,71
	4 000,01 − 5 000,00	7 477	4 452,74	-	-	6 826	4 452,10	651	4 459,44
	5 000,01 − 6 000,00	7 429	5 450,38	-	-	6 911	5 450,61	518	5 447,38
	6 000,01 − 7 000,00	10 555	6 587,54	-	-	7 020	6 530,92	3 535	6 699,96
	7 000,01 − 8 000,00	6 972	7 511,40	-	-	4 577	7 442,90	2 395	7 642,32
	više od 8 000,00 *Over 8 000.00*	7 638	8 866,31	-	-	3 146	8 886,77	4 492	8 851,98

1) Svote mirovina umanjene su za porez i prirez prema Zakonu o porezu na dohodak (NN, br. 177/04.) osim obiteljskih mirovina prema članku 9. stavku 1. točki 7. i članku 53. stavku 2.
2) Najniža mirovina (članak 31. stavak 3. ZOPHBDR/2005.)

1) Pensions were reduced by taxes and surtaxes according to the Income Tax Act (NN, No. 177/04), except for survivors' pensions according to Article 9, Paragraph 1, Subparagraph 7 and Article 53, Paragraph 2.
2) The lowest amount of pension (Article 31, Paragraph 3, of the 2005 Act on Rights of Croatian Homeland War Veterans and Their Family Members).

Izvor: Hrvatski zavod za mirovinsko osiguranje
Source: Croatian Institute for Pension Insurance

20-1. MIROVINSKO OSIGURANJE[1)]
PENSION INSURANCE[1)]

	2002.	2003.	2004.	2005.	2006.	
Prosječan broj korisnika mirovina *Average number of pension beneficiaries*						
Mirovine	1 037 850	1 045 957	1 059 542	1 071 869	1 088 863	*Pensions*
Izdaci, tis. kuna *Expenditures, thousand kuna*						
Ukupno	23 722 847	24 690 646	26 010 729	27 298 384	28 918 685	*Total*
Od toga mirovine i mirovinska primanja, %	97,3	97,7	97,7	97,8	97,8	*Out of that pensions and pension benefits, %*

1) U izdatke za mirovine i mirovinska primanja uključeni su i izdaci za hrvatsku vojsku i hrvatske branitelje iz Domovinskog rata.
1) Expenditures for the Croatian army and veterans of the War for Independence are included in expenditures for pensions and pension benefits.

Izvor: Hrvatski zavod za mirovinsko osiguranje
Source: Croatian Institute for Pension Insurance

20-2. DOPLATAK ZA DJECU, STANJE 31. PROSINCA
CHILD'S ALLOWANCE, SITUATION AS ON 31 DECEMBER

	2002.	2003.	2004.	2005.	2006.	2002./2001.	2003./2002.	2004./2003.	2005./2004.	2006./2005.	
Broj korisnika	271 949	259 911	247 219	236 986	221 288	81,7	95,6	95,1	95,9	93,4	*Number of beneficiaries*
Broj djece	513 369	490 884	466 545	445 954	416 177	81,7	95,6	95,0	95,6	93,3	*Number of children*
Izdaci, tis. kuna	1 728 910	1 600 450	1 520 911	1 436 641	1 359 702	70,1	92,6	95,0	94,5	94,6	*Expenditures, thousand kuna*

Izvor: Hrvatski zavod za mirovinsko osiguranje
Source: Croatian Institute for Pension Insurance

20-3. ZDRAVSTVENO OSIGURANJE
HEALTH INSURANCE

	Prosječan broj *Average*					Struktura u % *Distribution, %*					Indeksi *Indices*			
	2002.	2003.	2004.	2005.	2006.	2002.	2003.	2004.	2005.	2006.	2003./2002.	2004./2003.	2005./2004.	2006./2005.
Ukupno *Total*	4 239 110	4 296 955	4 303 087	4 330 493	4 357 552	100,00	100,00	100,00	100,00	100,00	101,36	100,14	100,64	100,62
Aktivni zaposlenici *Active employed persons*	1 328 356	1 389 096	1 412 445	1 450 057	1 505 547	31,33	32,33	32,82	33,49	34,55	104,57	101,68	102,66	103,83
Aktivni seljaci *Active farmers*	94 150	85 632	77 332	69 684	63 270	2,22	1,99	1,80	1,61	1,45	90,95	90,31	90,11	90,80
Umirovljenici *Pensioners*	997 971	1 000 408	1 005 342	1 007 865	1 015 823	23,54	23,28	23,36	23,27	23,31	100,24	100,49	100,25	100,79
Nezaposleni *Unemployed persons*	365 396	375 258	388 915	404 236	403 988	8,62	8,73	9,04	9,33	9,27	102,70	103,64	103,94	99,94
Ostali osiguranici *Other insured persons*	125 334	139 989	140 710	140 783	138 195	2,96	3,26	3,27	3,25	3,17	111,69	100,52	100,05	98,16
Članovi obitelji *Family members*	1 318 679	1 299 407	1 272 912	1 253 903	1 227 569	31,11	30,24	29,58	28,96	28,17	98,54	97,96	98,51	97,90
Prognanici *Displaced persons*	9 224	7 165	5 431	3 965	3 160	0,22	0,17	0,13	0,09	0,08	77,68	75,80	73,01	79,70

Izvor: Hrvatski zavod za zdravstveno osiguranje
Source: Croatian Health Insurance Institute

20-4. OBRAZOVANJE
EDUCATION

	Razina NSKO-a	Školska / akademska godina *School / academic year*					*ISCED'97 level*	
		2002./2003.	2003./2004.	2004./2005.	2005./2006.	2006./2007.		
Djeca, učenici i studenti, upisani *Pupils and students, enrolled*								
Dječji vrtići	-	89 107	89 212	104 987	106 111	109 508	-	*Kindergartens*
Predškolsko obrazovanje	0	73 354	73 363	88 930	89 571	90 947	*0*	*Preschool education*
Osnovne škole	1 i 2	395 702	393 421	391 744	387 952	382 441	*1&2*	*Basic schools*
Niži razredi	1	192 004	194 573	196 253	194 748	190 693	*1*	*Primary*
Viši razredi	2	203 698	198 848	195 491	193 204	191 748	*2*	*Lower secondary*
Srednje škole	3	196 147	195 340	192 076	189 661	187 977	*3*	*Upper secondary schools*
Gimnazije	3.1.	50 637	50 786	50 365	51 176	51 338	*3A*	*Grammar schools*
Tehničke i srodne škole	3.1.	83 992	84 949	84 474	84 473	84 796	*3A*	*Technical schools (4 years)*
Industrijske i obrtničke škole	3.3.	56 978	54 864	52 551	49 267	47 073	*3C*	*Vocational schools (up to 3 years)*
Umjetničke škole	3.1.	4 540	4 741	4 686	4 745	4 770	*3A*	*Art schools*
Visoka učilišta	5	116 434	120 822	128 670	132 952	136 129	*5*	*Institutions of higher education*
Stručni studij	5.2.	41 691	43 832	47 735	45 076	42 257	*5B*	*Professional study*
Sveučilišni studij	5.1.	74 743	76 990	80 935	87 876	93 872	*5A*	*University study*
Poslijediplomski magistarski i specijalistički studij	5.1.	5 022	4 959	5 034	2 378	...	*5A*	*Postgraduate master's and specialist's study*
Poslijediplomski doktorski studij[1)]	6	541	954	328	1 316	...	*6*	*Postgraduate university study for doctors of science[1)]*

	Razina NSKO-a	2002.	2003.	2004.	2005.	2006.	*ISCED'97 level*	
Učenici i studenti koji su završili školu/visoko učilište *Pupils and students, graduated*								
Osnovne škole	2	53 368	51 211	50 088	50 173*	49 578	*2*	*Basic schools*
Srednje škole	3	47 057	47 092	48 548	47 698	46 551	*3*	*Upper secondary schools*
Gimnazije	3.1.	11 965	12 258	12 505	12 042	12 288	*3A*	*Grammar schools*
Tehničke i srodne škole	3.1.	18 348	18 128	19 119	19 236	19 199	*3A*	*Technical schools (4 years)*
Industrijske i obrtničke škole	3.3.	16 030	15 954	16 092	15 586	14 203	*3C*	*Vocational schools (up to 3 years)*
Umjetničke škole	3.1.	714	752	832	834	861	*3A*	*Art schools*
Visoka učilišta	5	14 868	15 762	17 391	18 190	19 566	*5*	*Institutions of higher education*
Stručni studij	5.2.	5 453	6 489	8 029	8 458	8 919	*5B*	*Professional study*
Sveučilišni studij	5.1.	9 415	9 273	9 362	9 732	10 647	*5A*	*University study*
Magistri znanosti, magistri i specijalisti područja	5.1.	777	808	760	973	682	*5A*	*Masters of science and masters*
Doktori znanosti	6	314	321	357	385	439	*6*	*Doctors of science*

1) Do akademske godine 2005./2006., podaci su se prikupljali za kalendarsku godinu, tako stupac 2002./2003. prikazuje upisane u doktorski studij tijekom 2003. i sve tako do stupca 2004./2005. gdje su prikazani upisani u doktorski studij u razdoblju 1. 1. – 31. 8. 2005. jer je tada došlo do promjene metodologije prikupljanja podataka.

1) Until 2005/2006 academic year, data were collected for a calendar year, so the column 2002/2003 presents students enrolled on a doctoral study during 2003. This pattern continues to the column 2004/2005, which presents students enrolled on a doctoral study in the period from 1 January 2005 to 31 August 2005, for it was at thas point that the methodology of data collection was changed.

21-1. STANOVNIŠTVO – PROCJENA SREDINOM GODINE
POPULATION – MID-YEAR ESTIMATE

u mil.
Mln

	1997.	1998.	1999.	2000.	2001.	2002.	2003.	2004.	2005.	2006.	
Europa											*Europe*
Hrvatska[1)2)]	4,57	4,50	4,55	4,38	4,44	4,44	4,44	4,44	4,44	4,44	*Croatia[1)2)]*
Albanija	3,07	3,06	3,05	3,06	3,07	3,09	3,11	3,13	3,14*	...	*Albania*
Andora	0,07	0,07	0,07	0,07	0,07	0,07	0,07	0,07	0,07*	...	*Andorra*
Austrija	7,97	7,98	7,99	8,01	8,04	8,08	8,12	8,17	8,23*	...	*Austria*
Belgija	10,18	10,20	10,23	10,25	10,29	10,33	10,38	10,42*	10,48*	...	*Belgium*
Bjelorusija	10,22	10,19	10,04	10,00	9,97	9,92	9,87	9,82[3)]	9,78[3)]	9,73[3)]	*Belarus*
Bosna i Hercegovina	3,74	3,65	3,73	3,78	3,80	3,83	3,83	3,84[3)]	...	...	*Bosnia and Herzegovina*
Bugarska	8,31	8,26	8,21	8,17	7,91	7,87	7,82	7,78*	7,74*	7,68[3)]	*Bulgaria*
Cipar[4)]	0,67	0,68	0,69	0,69	0,70	0,71	0,72	0,74	...	...	*Cyprus[4)]*
Češka	10,30	10,29	10,28	10,27	10,22	10,20	10,20	10,21	10,23*	10,28[3)]	*Czech Republic*
Danska[5)]	5,28	5,30	5,33	5,34	5,36	5,37	5,39	5,40	5,41	...	*Denmark[5)]*
Estonija	1,46	1,45	1,44	1,37	1,36	1,36	1,35	1,35	1,35	...	*Estonia*
Finska	5,14	5,15	5,17	5,18	5,19	5,20	5,21	5,23	5,25	5,27[3)]	*Finland*
Francuska[6)]	58,61	58,40	58,66*	59,01*	59,39*	59,78*	60,15*	60,52*	60,87*	61,35[3)]	*France[6)]*
Grčka[7)]	10,50	10,52	10,53	10,01	10,95*	10,99	11,02	11,06*	11,10*	...	*Greece[7)]*
Irska	3,66	3,70	3,74	3,79	3,84	3,92	4,00	4,04	4,13	4,24	*Ireland*
Island	0,27	0,27	0,28	0,28	0,29	0,29	0,29	0,29	...	...	*Iceland*
Italija	56,89	56,91	56,92	56,94	56,98	57,16	57,61	58,18	58,61*	58,88[3)]	*Italy*
Letonija	2,43	2,41	2,39	2,37	2,36	2,34	2,33	2,31	2,30*	...	*Latvia*
Lihtenštajn	0,03	0,03	0,03	0,03	0,03	0,03	0,03	0,03	0,03*	...	*Liechtenstein*
Litva	3,58	3,55	3,52	3,50	3,48	3,47	3,45*	3,44	3,41	3,39[3)]	*Lithuania*
Luksemburg	0,42	0,42	0,43	0,44	0,44	0,45	0,45	0,45	0,46	...	*Luxembourg*
Mađarska	10,15	10,11	10,07	10,02	10,19	10,16	10,13	10,11	10,09*	10,07[3)]	*Hungary*
Makedonija	2,00	2,01	2,02	2,02	2,03	2,03	2,03	2,03	...	...	*Macedonia, FYR*
Malta[8)]	0,38	0,39*	0,39*	0,39*	0,39	0,40*	0,40	0,40	0,40*	...	*Malta[8)]*
Moldavija[9)]	3,65	3,65	3,65	3,64	3,63	3,62	3,61[3)]	3,60[3)]	...	...	*Moldova[9)]*

1) Procjene broja stanovnika od 1995. do 1999. izračunane su primjenom načela "de facto", a umjesto procjene broja stanovnika 2000., koristi se podatak o ukupnom broju stanovnika iz Prvih rezultata Popisa stanovništva, kućanstava i stanova 2001.
2) Podatak za 2001. odnosi se na konačan rezultat Popisa 2001.
3) Privremeni podaci
4) Podaci se odnose na područja pod državnom upravom.
5) Nisu uključeni Ovčji otoci i Grenland.
6) Nisu uključeni Prekomorski posjedi: Francuska Gvajana, Gvadalupa, Martinik i Reunion.
7) Procjena sredinom godine ne uključuje vojne snage stacionirane izvan zemlje, ali uključuje strane vojne snage stacionirane u zemlji.
8) Uključeni su vlasnici radne i boravišne dozvole i stranci koji borave na Malti.
9) Podaci ne uključuju podatke o Transnistriji i općini Bender.

1) In the period from 1995 to 1999, the population estimate was based on the «de facto» principle. The data on the total population from the First Results of the 2001 Census of Population, Households and Dwellings are used instead of the 2000 population estimate.
2) The 2001 data relate to the 2001 Census Final Results.
3) Provisional data
4) Data refer to government controlled areas.
5) Excluding Faroe Islands and Greenland
6) Excluding Overseas Departments: French Guiana, Guadeloupe, Martinique and Reunion
7) Mid-year population excludes armed forces stationed outside the country, but includes alien armed forces stationed in the area.
8) Including work and resident permit holders and foreigners residing in Malta.
9) Data do not include information for Transnistria and the municipality of Bender.

21-1. STANOVNIŠTVO − PROCJENA SREDINOM GODINE
POPULATION − MID-YEAR ESTIMATE

(nastavak) u mil.
(continued) *Mln*

	1997.	1998.	1999.	2000.	2001.	2002.	2003.	2004.	2005.	2006.	
Nizozemska	15,61	15,71	15,81	15,93	16,05	16,15	16,23	16,28	16,32*	16,34[3)]	*Netherlands*
Norveška[10)]	4,41	4,43	4,46	4,49	4,51	4,54	4,56	4,59	4,62*	...	*Norway[10)]*
Njemačka	82,05	82,03	82,09	82,19	82,34	82,48	82,52	82,50	82,47	82,37	*Germany*
Poljska[11)]	38,29*	38,28*	38,27*	38,26	38,25	38,23	38,20	38,18	38,16*	...	*Poland[11)]*
Portugal[12)]	10,09	10,13	10,17	10,23	10,29	10,37	10,44	10,50	10,55*	...	*Portugal[12)]*
Rumunjska	22,55	22,50	22,46	22,44	22,41	21,79	21,73	21,67*	21,62*	21,58[3)]	*Romania*
Rusija	147,92	147,67	147,21	146,60	145,98	145,31	144,57	143,82	143,15*	...	*Russian Federation*
Slovačka	5,38	5,39	5,40	5,40	5,38	5,38	5,38	5,38	5,39	5,40[3)]	*Slovakia*
Slovenija	1,99	1,98	1,99	1,99	1,99	2,00	2,00	2,00	2,00	2,01[3)]	*Slovenia*
Srbija i Crna Gora[13)14)]	10,60	10,62	10,63	10,63	10,65	8,11	8,15[3)]	8,15[3)]	...	...	*Serbia and Montenegro[13)14)]*
Španjolska[15)]	39,58	39,72	39,93	40,26	40,72	41,31	42,00	42,69	43,43	44,10[3)]	*Spain[15)]*
Švedska	8,85	8,85	8,86	8,87	8,90	8,92	8,96	8,99	9,03	9,09[3)]	*Sweden*
Švicarska	7,10*	7,12*	7,16*	7,20*	7,26*	7,31*	7,36*	7,42*	7,46*	7,48[3)]	*Switzerland*
Ukrajina	50,59	50,14	49,67	49,18	48,69	48,23	47,81	47,27*	47,08	46,76[3)]	*Ukraine*
Ujedinjena Kraljevina	58,31	58,47	58,68	58,89	59,11	59,32	59,55	59,83	60,21*	...	*United Kingdom*
Izvaneuropske zemlje											*Non-European countries*
Alžir	29,05	29,51	29,97	30,42	30,87	31,33	31,85	32,36*	32,91*	...	*Algeria*
Argentina	35,60	36,01	36,40	36,78	37,16	37,52	37,87	38,23	38,59*	...	*Argentina*
Australija[16)]	18,52	18,71	18,93	19,15	19,41	19,64	19,87	20,09*	20,33*	...	*Australia[16)]*
Brazil[17)]	159,64	161,79	165,37	167,72	172,39	174,63	178,99	181,59[3)]	184,18[3)]	186,77[3)]	*Brazil[17)]*

10) Uključeni su stanovnici koji se privremeno nalaze izvan zemlje.
11) Isključeno je strano civilno stanovništvo u zemlji, ali su uključeni domaći civili koji privremeno borave izvan zemlje.
12) Uključeni su Azori i Madeira.
13) Državna zajednica Srbije i Crne Gore prestala je postojati proglašenjem neovisnosti Republike Crne Gore 3. lipnja 2006. i Republike Srbije 5. lipnja 2006.
14) Od 1998. procijenjeni podaci za Kosovo i Metohiju izračunavaju se na temelju prirodnog prirasta počevši od 1997. Od 2002. bez podataka za Kosovo i Metohiju.
15) Uključeni su Balearsko otočje i Kanarski otoci, Ceuta, Chafarinas, Melilla i Penon de Vélez de la Gomera.
16) Procjene sredinom godine usklađene su sa smanjenim obuhvatom popisa.
17) Podaci se odnose na osobe u udaljenim područjima, vojno osoblje izvan zemlje, pomorske trgovce na moru, civilne sezonske radnike izvan zemlje, a ne uključuju nomade, strane vojne i civilne osobe koje privremeno borave u zemlji, osobe u tranzitu na brodovima i indijansko stanovništvo koje živi u džungli.

10) Including residents temporarily outside the country
11) Excluding civilian aliens within country, but including civilian nationals temporarily outside country
12) Including the Azores and Madeira Islands
13) The State Union of Serbia and Montenegro ceased to exist by declaration of independence of the Republic of Montenegro on 3 June 2006 and of Republic of Serbia on 5 June 2006.
14) Since 1998 to 2001, estimates for Kosovo and Metohia have been computed on the basis of natural increase from year 1997. From 2002. without data for Kosovo and Metohia.
15) Including the Balearic and Canary Islands, and Alhucemas, Ceuta, Chafarinas, Melilla and Penon de Vélez de la Gomera
16) Mid-year estimates have been adjusted for under enumeration.
17) Data include persons in remote areas, military personnel outside the country, merchant seamen at sea, civilian seasonal workers outside the country, and exclude nomads, foreign military, civilian aliens temporarily in the country, transients on ships and Indian jungle population.

21-1. STANOVNIŠTVO – PROCJENA SREDINOM GODINE
POPULATION – MID-YEAR ESTIMATE

(nastavak) u mil.
(continued) *Mln*

	1997.	1998.	1999.	2000.	2001.	2002.	2003.	2004.	2005.	2006.	
Čile	14,80	15,00	15,20	15,40	15,57	15,75	15,92	16,09	16,27[3)]	16,43[3)]	*Chile*
Egipat	60,08	61,34	62,65	63,98	65,29	66,63	67,98	71,22	74,03	...	*Egypt*
Iran	60,94	61,84	62,75	63,66	64,53	65,54	66,48	67,48	68,47	70,60[3)]	*Iran*
Irak	22,05	22,38	22,99	23,58	24,81	...	...	...	...	...	*Iraq*
Izrael[18)]	5,83	5,97	6,13	6,29	6,44	6,57	6,69	6,81	6,93*	7,05[3)]	*Israel[18)]*
Japan[19)]	126,06	126,40	126,63	126,84	127,15*	127,45*	127,72*	127,76*	127,77*	127,76	*Japan[19)]*
Kanada[16)]	29,91	30,16	30,50*	30,69*	31,02	31,37	31,68*	31,99*	32,30*	32,62[3)]	*Canada[16)]*
Kolumbija	40,02	40,77	41,54	42,30	43,04	43,78	44,53	45,29	46,05*	46,77[3)]	*Colombia*
Koreja, Južna	45,95	46,29	46,62	47,01	47,35	47,62	47,85	48,08	48,29	48,50[3)]	*Republic of Korea*
Kuba	11,01	11,06	11,09	11,13	11,16	11,18	11,22	11,24	11,24	...	*Cuba*
Maroko	27,31	27,78	28,24	28,70	29,17	29,63	30,09	30,54	...	...	*Morocco*
Meksiko	96,54	97,92	99,27	100,57	101,83	103,04	104,21	105,35	103,26	...	*Mexico*
Novi Zeland	3,78	3,82	3,84	3,86	3,88	3,94	4,01	4,06	4,10	4,14[3)]	*New Zealand*
Peru[16)20)]	24,68	25,10	25,52	25,94	26,35	26,75	27,15	27,55	27,95[3)]	...	*Peru[16)20)]*
SAD[21)]	272,65	275,85	279,04	282,19	285,11	287,98	290,85	293,62*	296,41	...	*USA[21)]*
Sudan	28,51	29,27	30,33	31,08	31,63	32,47	33,33	34,51[3)]	...	...	*Sudan*
Tunis	9,21	9,33	9,46	9,56	9,67	9,78[3)]	9,84[3)]	9,94[3)]	10,03[3)]	10,13[3)]	*Tunisia*
Turska	64,06	65,22	66,35	67,42	68,37	69,30	70,25	71,15	72,07[3)]	72,97[3)]	*Turkey*
Venezuela[20)]	22,96	23,41	23,87	24,31	24,77	25,22	25,67	26,13	26,58	27,03	*Venezuela[20)]*

18) Uključeni su podaci za Istočni Jeruzalem i izraelske stanovnike.
19) Nije uključeno diplomatsko osoblje izvan zemlje te strano vojno i civilno osoblje i njihove obitelji koji su smješteni na tom području.
20) Nije uključeno indijansko stanovništvo koje živi u džungli.
21) Nisu uključene vojne snage i civilni građani koji su dulje vrijeme odsutni iz zemlje.

18) Including data for East Jerusalem and Israeli residents
19) Excluding diplomatic personnel outside the country and foreign military and civilian personnel and their dependants stationed in the area.
20) Excluding Indian jungle population
21) Excluding armed forces overseas and civilian citizens absent from country for an extended period of time

Izvor: Monthly Bulletin of Statistics br. 6/2007., UN
Source: Monthly Bulletin of Statistics No. 9/2007, UN

21-2. INDEKSI INDUSTRIJSKE PROIZVODNJE[1)]
INDUSTRIAL PRODUCTION INDICES[1)]

1995. = 100

	2004.	2005.	2006.	2006.						
				VII.	VIII.	IX.	X.	XI.	XII.	
Europa										*Europe*
Hrvatska	138,1	145,1	151,6	158,6	153,2	157,3	161,5	163,4	155,4	*Croatia*
Austrija[2)]	151,0	157,3	170,2	175,0	155,2	183,3	185,5	187,7	174,2	*Austria[2)]*
Belgija	121,5	121,0	127,2	111,6	117,7	134,5	137,8	133,3	125,3	*Belgium*
Cipar[3)]	115,7	116,7	117,6	128,6	97,7	130,5	124,9	119,5	119,9	*Cyprus[3)]*
Češka	132,8	141,6	155,3	141,8	143,3	160,5	169,9	176,8	144,8	*Czech Republic*
Danska	118,6	121,1	124,5	100,5	125,8	130,0	136,7	139,4	118,7	*Denmark*
Estonija	196,2	217,5	232,9	203,4	243,2	241,7	255,3	253,4	229,1	*Estonia*
Finska	157,5	157,7	169,9	161,3	170,9	180,2	188,1	184,1	164,3	*Finland*
Francuska	117,5	117,7	118,3	111,6	87,7	123,6	126,8	123,8	117,8	*France*
Grčka	123,1	121,8	122,6	131,5	114,2	127,7	125,4	120,5	119,5	*Greece*
Irska	249,8	257,3	270,4	239,9	258,3	266,6	269,0	259,8	290,1	*Ireland*
Italija	105,3	103,4	105,7	113,3	62,6	110,4	116,9	114,3	96,9	*Italy*
Letonija	134,0	141,5	148,3	135,3	147,8	147,3	155,6	156,8	156,9	*Latvia*
Litva	169,4	181,4	194,8	183,8	186,3	199,4	195,0	201,3	192,0	*Lithuania*
Luksemburg	139,3	140,0	143,5	142,6	113,9	145,9	156,3	154,7	138,6	*Luxembourg*
Mađarska	207,0	221,6	244,5	232,9	224,0	266,0	277,3	287,2	241,0	*Hungary*
Makedonija	96,1	102,9	106,6	113,3	111,0	114,3	115,2	111,5	114,8	*Macedonia, FYR*
Nizozemska[2)]	112,9	111,6	112,8	100,2	96,0	108,1	115,7	121,5	122,2	*Netherlands[2)]*
Norveška[2)]	108,1	107,3	104,8	92,2	103,7	101,2	106,4	107,7	107,4	*Norway[2)]*
Njemačka[2)]	117,3	121,4	128,4	130,6	119,5	136,3	137,0	139,9	126,2	*Germany[2)]*
Poljska	179,1	186,4	208,8	200,9	205,8	224,6	234,2	228,0	212,7	*Poland*
Portugal	118,1	118,5	121,8	127,3	100,4	127,1	124,7	130,7	120,2	*Portugal*
Rumunjska[2)]	101,8	124,9	112,4	111,7	103,7	118,6	117,8	117,6	120,7	*Romania[2)]*
Slovačka[2)]	143,2	148,6	163,4	153,8	160,1	169,2	182,0	181,0	164,2	*Slovakia[2)]*
Slovenija	126,2	130,3	139,5	140,6	122,2	150,3	152,3	157,6	132,6	*Slovenia*
Srbija i Crna Gora[4)]	109,1	109,6	114,8	111,5	111,0	117,9	127,9	128,3	131,4	*Serbia and Montenegro[4)]*
Španjolska	122,0	122,2	126,7	132,2	95,2	130,2	134,0	137,3	116,2	*Spain*
Švedska	126,5	129,9	133,8	97,7	122,7	140,0	144,6	147,0	143,4	*Sweden*
Švicarska[2)]	119,7	122,9	132,3	...	...	130,8[5)]	...	...	141,0[5)]	*Switzerland[2)]*
Ukrajina	170,1	174,9	185,0	191,1	189,7	190,3	200,2	200,9	205,3	*Ukraine*
Ujedinjena Kraljevina[2)]	104,1	102,2	102,4	97,2	97,4	103,7	105,8	109,1	98,8	*United Kingdom[2)]*
Izvaneuropske zemlje										*Non-European countries*
Alžir	99,7	101,1	...	...	...	...	...	...	...	*Algeria*
Australija[6)]	118,3	118,9	118,2	...	...	123,8[5)]	...	...	125,3[5)]	*Australia[6)]*
Brazil	124,0	127,8	...	134,2	142,2	134,9	141,5	140,0	...	*Brazil*
Čile[7)]	153,4	158,8	163,0	163,2	158,3	151,4	171,3	167,9	175,3	*Chile[7)]*
Izrael	122,2	126,8	140,1	143,2	139,9	144,4	136,9	151,5	153,7	*Israel*
Japan	106,0	107,3	112,4	112,8	108,0	117,6	115,3	116,9	116,2	*Japan*
Kanada[2)]	126,4	128,0	127,3	128,0	127,5	125,6	125,7	126,0	126,2	*Canada[2)]*
Koreja, Južna	194,5	206,6	227,4	211,7	219,7	239,9	233,6	247,8	235,3	*Republic of Korea*
Meksiko[8)]	142,4	144,7	152,0	151,9	156,6	153,5	156,2	154,1	147,5	*Mexico[8)]*
Novi Zeland[9)]	116,1	118,2	115,7	...	...	113,2[5)]	...	...	116,3[5)]	*New Zealand[9)]*
Peru	130,3	138,5	149,8	151,7	149,3	142,9	149,1	152,9	166,9	*Peru*
SAD[2)]	129,8	134,0	139,2	138,6	143,4	142,0	140,6	138,6	140,0	*USA[2)]*
Tunis	142,1	143,5	...	162,0	138,6	152,7	...	...	...	*Tunisia*
Turska	144,5	152,4	161,7	166,4	162,7	171,7	159,2	169,9	166,1	*Turkey*

1) Opći indeksi
2) Mjesečni indeksi usklađeni su za razlike u broju radnih dana.
3) Za područja pod državnom upravom
4) Državna zajednica Srbije i Crne Gore prestala je postojati proglašenjem neovisnosti Republike Crne Gore 3. lipnja 2006. i Republike Srbije 5. lipnja 2006.
5) Mjesečni prosjek za tromjesečje ili indeks za tromjesečje
6) Godišnji podaci: prosjek od 12 mjeseci, sa završetkom 30. lipnja dotične godine
7) Izračunao Statistički odjel UN-a iz nacionalnih indeksa.
8) Uključeno je građevinarstvo.
9) Godišnji podaci: prosjek četiriju tromjesečja zaključno s 31. ožujkom dotične godine

1) General indices
2) Monthly indices are adjusted for differences in the number of working days.
3) For government controlled areas
4) The State Union of Serbia and Montenegro ceased to exist by declaration of independence of the Republic of Montenegro on 3 June 2006 and of Republic of Serbia on 5 June 2006.
5) Monthly average for quarter or index for quarter.
6) Annual figures: average of 12 months ending 30 June of the year stated
7) Calculated by the Statistics Division of the UN from component national indices
8) Including construction
9) Annual figures: average of four quarters ending 31 March of the year stated

Izvor: Monthly Bulletin of Statistics UN, br. 9/2007.
Source: Monthly Bulletin of Statistics No. 9/2007, UN

21-3. INDEKSI INDUSTRIJSKE PROIZVODNJE[1)]
INDUSTRIAL PRODUCTION INDICES[1)]

	1999.	2001.	2002.	2003.	2004.	2005.	2006.	2006. I.	2006. II.	2006. III.	
Europa											
Hrvatska	98,3	106,0	111,8	116,3	120,6	126,7	132,4	111,6	119,3	132,3	*1*
Austrija[2)]	91,9	103,0	103,8	106,0	112,6	117,3	126,9	108,0	114,0	130,0	*2*
Belgija	95,3	99,6	101,0	101,7	105,2	104,8	110,0	105,0	105,0	118,5	*3*
Cipar[3)]	95,7	99,7	99,8	107,8	109,8	110,7	111,6	101,8	101,6	111,8	*4*
Češka	99,1	106,7	108,7	114,7	125,7	134,0	147,0	139,8	133,0	157,1	*5*
Danska	94,9	101,6	103,0	103,2	103,2	104,9	108,6	105,8	102,6	116,9	*6*
Estonija	87,3	108,9	117,8	130,7	144,4	160,3	172,0	153,4	150,1	181,9	*7*
Finska	89,5	100,1	102,2	103,4	109,0	109,1	117,6	102,2	100,7	119,7	*8*
Francuska	96,1	101,3	100,0	99,6	102,1	102,3	102,8	105,0	99,3	114,9	*9*
Grčka	93,2	98,2	99,0	99,3	100,5	99,4	100,1	89,0	97,8	100,9	*10*
Irska	86,6	110,1	118,0	123,5	123,9	127,6	134,1	130,7	117,7	136,5	*11*
Italija	96,9	99,2	97,9	96,9	97,8	96,0	98,1	93,2	100,0	111,5	*12*
Letonija	96,9	106,9	113,1	120,5	127,7	134,9	141,4	135,4	139,5	155,8	*13*
Litva	95,0	116,0	119,5	138,8	153,9	164,8	176,9	174,2	166,7	194,5	*14*
Luksemburg	95,2	103,5	106,0	109,8	114,1	114,8	117,3	126,8	116,2	126,0	*15*
Mađarska	84,6	103,9	107,3	114,4	122,9	132,0	145,2	130,4	129,7	151,3	*16*
Makedonija	96,6	89,9	85,1	89,1	87,1	93,3	96,7	72,4	79,1	91,8	*17*
Nizozemska[2)]	96,8	100,6	101,5	100,1	102,6	101,4	102,5	108,2	107,1	114,5	*18*
Norveška[2)]	96,8	98,6	99,3	95,3	97,5	96,7	94,4	102,3	94,7	102,3	*19*
Njemačka[2)]	94,7	100,1	99,1	99,5	102,5	106,0	112,1	102,9	104,9	115,7	*20*
Poljska	93,0	100,4	101,8	110,7	124,8	129,9	145,5	127,2	128,8	150,0	*21*
Portugal	99,6	103,1	102,6	102,7	100,0	100,3	103,1	101,8	95,7	110,8	*22*
Rumunjska[2)]	93,0	108,7	113,4	117,2	122,3	124,9	135,1	121,0	129,3	128,9	*23*
Slovačka[2)]	92,2	106,9	113,6	119,3	124,2	129,0	141,8	128,5	127,0	148,0	*24*
Slovenija	94,1	102,9	105,4	106,9	112,8	116,5	124,1	115,2	111,2	128,2	*25*
Srbija i Crna Gora[4)]	89,8	100,1	102,0	99,2	106,8	107,3	112,4	90,9	101,3	114,1	*26*
Španjolska	96,2	98,8	98,9	100,5	102,3	102,4	106,2	102,0	102,8	116,5	*27*
Švedska	94,6	98,9	98,9	100,2	105,5	108,3	111,5	108,1	106,4	123,7	*28*
Švicarska[2)]	92,2	99,3	94,2	94,2	98,4	101,0	108,9	...	...	103,6[5)]	*29*
Ukrajina	88,0	112,9	120,4	139,6	156,1	160,5	169,7	142,9	148,3	168,2	*30*
Ujedinjena Kraljevina[2)]	98,2	98,6	96,6	96,3	97,1	95,3	95,5	92,1	92,9	106,2	*31*
Izvaneuropske zemlje											
Alžir	98,7	99,8	100,8	102,1	102,5	104,1	103,8	...	...	101,3[5)]	*32*
Australija[6)]	96,2	105,0	106,3	108,7	108,5	109,1	108,4	...	...	102,0[5)]	*33*
Brazil	93,8	101,6	104,4	104,4	113,2	116,6	...	109,2	105,5	121,8	*34*
Čile[7)]	96,1	101,6	102,5	108,3	117,6	122,6	125,6	122,9	114,7	132,5	*35*
Izrael	91,0	95,1	93,2	93,0	99,4	103,2	113,9	108,2	103,8	118,8	*36*
Japan	94,7	93,6	92,5	95,4	100,5	101,7	106,5	97,8	102,1	117,1	*37*
Kanada[2)]	92,2	96,2	107,9	98,5	100,4	101,7	101,1	102,5	102,4	102,1	*38*
Koreja, Južna	85,6	100,6	108,8	114,5	126,2	134,1	147,6	142,1	136,7	151,4	*39*
Meksiko[8)]	94,2	96,6	96,4	96,3	100,3	101,9	107,0	102,6	100,3	108,6	*40*
Novi Zeland[9)]	96,3	102,3	102,6	111,2	110,7	112,8	110,4	...	...	108,2[5)]	*41*
Peru	97,1	100,2	105,4	109,5	115,2	122,5	132,5	119,1	118,8	131,3	*42*
SAD[2)]	95,7	96,5	96,5	97,6	100,0	103,2	107,2	104,5	105,5	107,0	*43*
Tunis	94,0	105,4	106,0	105,7	110,0	110,9	114,3	107,0	109,4	116,4	*44*
Turska	94,3	91,3	99,9	108,7	119,2	125,7	133,4	107,2	116,1	137,9	*45*

1) Opći indeksi
2) Mjesečni indeksi usklađeni su za razlike u broju radnih dana.
3) Za područja pod državnom upravom.
4) Državna zajednica Srbije i Crne Gore prestala je postojati proglašenjem neovisnosti Republike Crne Gore 3. lipnja 2006. i Republike Srbije 5. lipnja 2006.
5) Mjesečni prosjek za tromjesečje ili indeks za tromjesečje.
6) Godišnji podaci: prosjek od 12 mjeseci, sa završetkom 30. lipnja dotične godine
7) Izračunao Statistički odjel UN-a iz nacionalnih indeksa.
8) Uključeno je građevinarstvo.
9) Godišnji podaci: prosjek četiriju tromjesečja zaključno s 31. ožujkom dotične godine.

1) General indices
2) Monthly indices are adjusted for differences in the number of working days.
3) For government controlled areas
4) The State Union of Serbia and Montenegro ceased to exist by declaration of independence of the Republic of Montenegro on 3 June 2006 and of Republic of Serbia on 5 June 2006.
5) Monthly average for quarter or index for quarter.
6) Annual figures: average of 12 months ending 30 June of the year stated
7) Calculated by the Statistics Division of the UN from component national indices
8) Including construction
9) Annual figures: average of four quarters ending 31 March of the year stated

2000. = 100

	2006.									
	IV.	V.	VI.	VII.	VIII.	IX.	X.	XI.	XII.	
										Europe
1	125,1	138,4	133,2	138,5	133,8	137,4	141,1	142,7	135,7	*Croatia*
2	124,2	124,3	131,5	130,5	115,7	136,7	138,3	140,0	129,9	*Austria*[2)]
3	103,7	112,5	116,6	96,6	101,9	116,5	119,3	115,4	108,5	*Belgium*
4	103,7	116,2	119,3	122,0	92,7	123,8	118,5	113,4	113,8	*Cyprus*[3)]
5	138,5	153,7	155,3	134,2	135,6	151,9	160,8	167,3	137,0	*Czech Republic*
6	96,6	111,0	114,8	88,1	109,1	112,9	118,8	121,6	104,7	*Denmark*
7	161,4	183,8	178,4	150,4	179,9	178,6	188,8	187,7	169,9	*Estonia*
8	114,2	125,3	123,0	111,6	118,3	124,7	130,2	127,4	113,7	*Finland*
9	99,1	102,1	112,3	97,0	76,2	107,4	110,2	107,6	102,4	*France*
10	96,8	105,7	107,7	107,3	93,3	104,3	102,3	98,3	97,5	*Greece*
11	142,4	150,0	146,9	119,0	128,1	132,2	133,4	128,8	143,9	*Ireland*
12	89,6	107,7	104,4	105,2	58,1	102,5	108,5	106,1	90,0	*Italy*
13	133,2	136,0	139,0	129,0	140,9	140,4	148,3	149,5	149,6	*Latvia*
14	169,4	187,4	178,8	166,9	169,2	181,1	177,1	182,8	174,4	*Lithuania*
15	116,7	119,5	111,8	116,3	93,0	118,0	125,7	124,6	113,1	*Luxembourg*
16	132,3	144,3	147,2	138,3	133,0	158,0	164,7	170,5	143,1	*Hungary*
17	92,7	99,5	107,4	102,7	100,7	103,7	104,5	101,1	104,1	*Macedonia, FYR*
18	100,1	96,3	100,6	91,1	87,3	98,3	105,2	110,5	111,1	*Netherlands*[2)]
19	90,5	94,4	91,4	83,4	93,2	90,9	95,7	97,7	96,1	*Norway*[2)]
20	109,9	109,2	114,0	114,0	104,3	119,0	119,6	122,1	110,2	*Germany*[2)]
21	135,6	145,4	149,2	140,0	143,4	156,5	163,2	158,9	148,2	*Poland*
22	96,2	106,7	107,0	107,8	85,0	107,6	105,6	110,7	101,8	*Portugal*
23	139,2	136,9	137,0	134,2	124,6	142,5	141,6	141,4	145,1	*Romania*[2)]
24	134,0	142,6	144,7	133,5	138,9	147,1	158,0	156,9	142,7	*Slovakia*[2)]
25	114,0	130,5	129,1	125,1	108,7	133,4	135,1	140,2	118,6	*Slovenia*
26	105,3	111,3	112,3	109,1	108,7	115,5	125,2	125,6	128,7	*Serbia and Montenegro*[4)]
27	96,7	115,6	115,8	110,8	79,8	109,1	112,3	115,1	97,4	*Spain*
28	105,3	116,7	114,7	81,5	102,3	116,8	120,6	122,6	119,6	*Sweden*
29	...	...	108,0[5)]	...	...	107,5[5)]	...	...	116,6[5)]	*Switzerland*[2)]
30	160,9	168,1	167,7	175,3	174,0	174,6	183,7	184,3	188,3	*Ukraine*
31	90,1	96,0	97,3	90,7	90,8	96,7	98,7	101,7	92,1	*United Kingdom*[2)]
										Non-European countries
32	...	...	103,8[5)]	...	...	101,2[5)]	...	...	108,8[5)]	*Algeria*
33	...	...	107,5[5)]	...	...	113,5[5)]	...	...	114,9[5)]	*Australia*[6)]
34	111,9	124,8	119,1	122,4	129,7	123,1	129,1	127,8	...	*Brazil*
35	126,0	128,8	123,1	125,4	122,3	116,7	131,6	129,6	134,0	*Chile*[7)]
36	96,5	114,8	119,7	116,8	114,0	117,6	111,4	123,4	124,4	*Israel*
37	102,4	99,0	108,7	106,9	102,4	111,5	109,3	110,8	110,1	*Japan*
38	101,5	101,1	101,1	101,7	101,2	99,8	99,8	100,1	100,1	*Canada*[2)]
39	145,1	148,5	146,5	137,4	142,6	155,7	151,6	160,8	152,7	*Republic of Korea*
40	103,7	109,4	111,7	106,9	110,3	108,1	110,0	108,5	103,9	*Mexico*[8)]
41	...	...	109,7[5)]	...	...	107,9[5)]	...	...	110,9[5)]	*New Zealand*[9)]
42	133,5	144,1	136,0	134,2	132,0	126,4	131,8	135,2	147,6	*Peru*
43	104,6	106,2	109,8	106,8	110,4	109,4	108,3	106,8	107,8	*USA*[2)]
44	109,1	116,8	120,5	123,7	105,8	116,7	109,8	117,8	118,2	*Tunisia*
45	133,3	140,3	143,4	137,2	134,2	141,7	131,3	140,1	137,0	*Turkey*

Izvor: Monthly Bulletin of Statistics UN, br. 9/2007.
Source: Monthly Bulletin of Statistics No. 9/2007, UN

21-4. INDEKSI POTROŠAČKIH CIJENA, 2000. = 100
CONSUMER PRICE INDICES, 2000 = 100

	2004.	2005.	2006.	2006.						
				VII.	VIII.	IX.	X.	XI.	XII.	
Europa										*Europe*
Hrvatska[1)]										*Croatia[1)]*
Ukupno	109,6	113,2	116,8	116,5	116,6	116,6	116,5	117,3	117,4	*All items*
Hrana[2)]	105,9	110,8	113,5	112,5	112,5	111,5	110,8	112,4	112,7	*Food[2)]*
Austrija										*Austria*
Ukupno	108,1	110,6	112,2	112,4	112,7	112,5	112,4	112,5	112,8	*All items*
Hrana	109,5	111,0	112,5	111,8	112,8	113,2	112,2	113,2	114,5	*Food*
Belgija										*Belgium*
Ukupno	108,0	111,0	113,0	113,6	113,7	113,4	113,2	113,4	113,6	*All items*
Hrana	109,1	111,2	115,0	115,1	115,4	116,3	116,0	117,1	116,0	*Food*
Bugarska										*Bulgaria*
Ukupno	123,4	129,6	...	...	...	...	...	...	...	*All items*
Hrana	112,5	117,0	...	...	...	...	...	...	...	*Food*
Cipar										*Cyprus*
Ukupno	111,7	114,6	117,4	116,3	116,9	118,3	119,0	119,2	119,2	*All items*
Hrana[3)]	119,0*	120,9*	126,7	123,9	126,1	129,3	130,3	131,0	130,8	*Food[3)]*
Češka										*Czech Republic*
Ukupno	109,7	111,7	114,6	115,5	115,6	114,9	114,3	114,2	114,4	*All items*
Hrana[4)]	109,0	110,3	110,0	110,7	110,3	110,2	109,8	110,0	110,6	*Food[4)]*
Danska										*Denmark*
Ukupno	108,3	110,2	112,3	112,5	112,5	112,9	112,8	112,7	112,8	*All items*
Hrana	106,6	107,3	110,2	111,0	111,5	111,6	110,8	111,9	112,4	*Food*
Estonija										*Estonia*
Ukupno	114,4	119,1	124,4	125,0	126,0	125,5	125,4	126,3	126,7	*All items*
Hrana[5)]	114,2	118,3	124,2	125,3	126,0	126,3	126,0	126,8	127,0	*Food[5)]*
Finska										*Finland*
Ukupno	105,3	106,2	107,9	107,8	108,2	108,3	108,6	108,6	108,7	*All items*
Hrana[5)]	108,9	109,2	110,7	110,4	110,2	110,4	110,6	111,3	111,5	*Food[5)]*
Francuska										*France*
Ukupno	108,0	109,9	111,8	112,0	112,4	112,1	111,9	112,0	112,3	*All items*
Hrana	110,9	111,0	112,7	113,0	112,5	112,9	112,6	113,3	113,1	*Food*
Grčka										*Greece*
Ukupno	114,2	118,2	122,0	121,7	120,8	122,7	123,4	123,3	123,9	*All items*
Hrana	116,7	117,4	121,8	120,1	120,4	121,3	123,1	122,7	123,4	*Food*
Irska										*Ireland*
Ukupno	116,0	118,8	123,5	123,9	124,7	125,1	125,1	125,6	126,0	*All items*
Hrana	111,9	111,2	112,7	112,9	113,0	113,2	112,9	112,7	113,0	*Food*
Island[6)]										*Iceland[6)]*
Ukupno	117,8	122,4	130,5	132,1	132,6	133,3	133,6	133,6	133,7	*All items*
Hrana	109,7	106,7	115,2	117,0	117,9	119,8	118,8	118,5	118,1	*Food*
Italija										*Italy*
Ukupno[7)]	110,5	112,3	114,7	115,1	115,4	115,4	115,1	115,3	115,4	*All items[7)]*
Hrana[5)]	113,7	113,6	115,6	115,6	115,9	116,3	116,6	116,8	117,0	*Food[5)]*
Letonija										*Latvia*
Ukupno	114,2	121,9	...	130,6	...	131,2	...	...	...	*All items*
Hrana	119,5	130,5*	...	141,6	...	139,3	...	...	...	*Food*
Litva										*Lithuania*
Ukupno	101,6	104,3	...	108,7	108,6	108,4	...	...	...	*All items*
Hrana	101,2	105,3	...	112,1	111,9	112,1	...	...	...	*Food*
Luksemburg										*Luxembourg*
Ukupno	109,3	112,0	115,0	114,4	115,8	115,7	115,4	115,5	115,7	*All items*
Hrana[5)]	113,0	114,8	117,6	117,9	118,2	118,2	118,6	118,8	119,1	*Food[5)]*

1) Ø 2000. = 100
2) Obuhvaća prehranu i bezalkoholna pića
3) 1998. = 100
4) Uključeni su piće i duhan.
5) Nisu uključena alkoholna pića i duhan.
6) Godišnji prosjeci temelje se na razdoblju od veljače do prosinca i na srednjoj vrijednosti obiju godina.
7) Nije uključen duhan.

1) Ø 2000 = 100
2) Including Food and non-alcoholic beverages
3) Base: 1998 = 100
4) Including beverages and tobacco
5) Excluding alcoholic beverages and tobacco
6) Annual averages are based on the period from February to December and the mean of both years.
7) Excluding tobacco

21-4. INDEKSI POTROŠAČKIH CIJENA, 2000. = 100
CONSUMER PRICE INDICES, 2000 = 100
(nastavak)
(continued)

	2004.	2005.	2006.	2006.						
				VII.	VIII.	IX.	X.	XI.	XII.	
Mađarska										*Hungary*
Ukupno	128,5	133,1	...	137,9	137,9	141,3	...	...	...	*All items*
Hrana	131,2	134,5	...	144,9	144,1	148,7	...	...	...	*Food*
Makedonija										*Macedonia, FYR*
Ukupno	108,2	108,8	...	...	...	...	...	...	...	*All items*
Hrana	104,0	102,7	...	...	...	...	...	...	...	*Food*
Nizozemska										*Netherlands*
Ukupno	111,2	113,1	114,4	114,2	114,8	115,3	115,0	114,9	114,5	*All items*
Hrana	107,8	106,5	108,3	107,8	109,0	109,1	107,8	108,6	108,8	*Food*
Norveška										*Norway*
Ukupno	107,4	109,1	111,6	111,3	111,2	112,8	112,9	112,8	112,3	*All items*
Hrana	101,5	103,1	96,5	105,3	104,4	105,3	104,8	105,2	104,7	*Food*
Njemačka										*Germany*
Ukupno	106,2	108,3	110,1	110,7	110,6	110,2	110,3	110,2	111,1	*All items*
Hrana	104,8	105,3	107,3	107,7	107,7	107,7	107,2	107,5	107,9	*Food*
Poljska										*Poland*
Ukupno	112,2	114,6	115,7	115,8	116,2	116,4	116,5	116,5	116,3	*All items*
Hrana[8)]	108,6	110,6	111,2	109,4	110,0	110,6	111,4	111,6	111,3	*Food[8)]*
Portugal										*Portugal*
Ukupno	114,2	116,7	120,3	120,6	120,4	120,9	121,0	121,2	121,4	*All items*
Hrana	112,0	111,3	114,2	114,4	115,2	114,5	114,7	115,1	116,0	*Food*
Rumunjska										*Romania*
Ukupno	212,5	231,7	246,9	247,3	247,1	247,3	247,8	250,5	252,3	*All items*
Hrana	201,5	213,8	222,0	221,3	219,5	218,0	218,1	220,9	223,5	*Food*
Rusija										*Russian Federation*
Ukupno	177,3	199,7	...	...	...	...	...	...	...	*All items*
Hrana	166,9	189,7	...	...	...	...	...	...	...	*Food*
Slovačka										*Slovakia*
Ukupno	129,2	132,8	...	...	...	...	...	...	...	*All items*
Hrana	116,4	114,7	...	...	...	...	...	...	...	*Food*
Slovenija[9)]										*Slovenia[9)]*
Ukupno	127,4	130,6	...	134,0	134,8	...	...	...	...	*All items*
Hrana	124,2	124,3*	...	126,6	127,5	...	...	...	...	*Food*
Srbija i Crna Gora[10)11)]										*Serbia and Montenegro[10)11)]*
Ukupno	267,2	...	...	...	...	...	...	...	...	*All items*
Hrana	224,5	...	...	...	...	...	...	...	...	*Food*
Španjolska[12)]										*Spain[12)]*
Ukupno	109,9	113,6	117,6	117,8	118,1	117,9	118,3	118,6	119,0	*All items*
Hrana	113,2	116,7	121,5	121,9	122,1	122,5	122,4	122,6	123,2	*Food*
Švedska										*Sweden*
Ukupno	107,1	107,5	109,0	109,0	109,0	109,7	109,7	109,8	109,8	*All items*
Hrana	106,1	105,3	106,2	106,7	106,5	107,0	106,3	106,5	106,2	*Food*
Švicarska										*Switzerland*
Ukupno	103,2	104,3	105,4	105,3	105,4	105,2	105,6	105,5	105,5	*All items*
Hrana	106,3*	105,5*	105,4	105,4	105,7	106,9	105,3	104,9	104,8	*Food*
Ujedinjena Kraljevina										*United Kingdom*
Ukupno	109,6	112,7	116,3	116,6	117,0	117,5	117,7	118,1	119,0	*All items*
Hrana	106,0	107,3	109,6	109,7	110,0	110,5	111,1	112,0	112,1	*Food*
Izvaneuropske zemlje										*Non-European countries*
Alžir										*Algeria*
Ukupno	114,5	116,7	118,8	114,5	115,8	118,0	120,1	120,5	122,7	*All items*
Hrana	116,4	116,6	119,3	111,7	113,9	117,7	120,2	121,8	125,7	*Food*

8) Uključena su alkoholna pića.
9) Gradska područja
10) Godišnji prosjek jest ponderirana srednja vrijednost mjesečnih podataka.
11) Državna zajednica Srbije i Crne Gore prestala je postojati proglašenjem neovisnosti Republike Crne Gore 3. lipnja 2006. i Republike Srbije 5. lipnja 2006.
12) Ø 2001. = 100

8) Including alcoholic beverages
9) Urban areas
10) Annual average is a weighted mean of monthly data.
11) The State Union of Serbia and Montenegro ceased to exist by declaration of independence of the Republic of Montenegro on 3 June 2006 and of the Republic of Serbia on 5 June 2006.
12) Ø 2001 = 100

21-4. INDEKSI POTROŠAČKIH CIJENA, 2000. = 100
CONSUMER PRICE INDICES, 2000 = 100
(nastavak)
(continued)

	2004.	2005.	2006.	2006.						
				VII.	VIII.	IX.	X.	XI.	XII.	
Argentina[13] (Buenos Aires)										*Argentina[13] (Buenos Aires)*
Ukupno	147,5	161,7	179,4	179,6	180,7	182,3	183,8	185,1	187,0	*All items*
Hrana	165,1	183,3	205,5	204,0	205,6	207,2	209,8	212,7	216,5	*Food*
Australija										*Australia*
Ukupno	113,1	116,1	120,2	...	...	121,3	...	...	121,1	*All items*
Hrana	117,1	120,0	129,2	...	...	131,8	...	...	132,4	*Food*
Brazil										*Brazil*
Ukupno	141,7	151,4	157,8	157,6	157,7	158,1	158,6	159,1	159,8	*All items*
Hrana	146,5	151,0	151,0	149,8	149,9	150,0	151,3	152,9	153,5	*Food*
Čile (Santiago)										*Chile (Santiago)*
Ukupno	110,3	113,6	117,5	118,5	118,8	118,8	118,5	118,3	118,4	*All items*
Hrana	104,4	107,4	110,6	110,5	110,6	111,6	112,2	113,0	112,2	*Food*
Egipat										*Egypt*
Ukupno	127,5	133,7	143,9	145,0	145,9	147,4	151,5	152,2	152,7	*All items*
Hrana[14]	100,0	105,0	115,7	116,2	116,0	118,8	123,5	124,3	125,1	*Food[14]*
Iran										*Iran*
Ukupno	170,0	192,9	...	215,3	216,7	...	...	...	...	*All items*
Hrana[14]	164,8	186,3	...	202,8	202,8	...	...	...	...	*Food[14]*
Izrael										*Israel*
Ukupno	107,1	108,5	...	111,8	111,8	110,9	110,1	...	...	*All items*
Hrana	108,0	109,9	...	115,1	115,3	115,3	116,2	...	...	*Food*
Japan										*Japan*
Ukupno	98,1	97,8	98,1	97,9	98,6	98,6	98,4	97,9	98,0	*All items*
Hrana	99,3	98,4	98,9	98,4	100,1	99,8	99,2	98,1	98,4	*Food*
Kanada										*Canada*
Ukupno	109,7	112,2	114,4	115,0	115,2	114,5	114,3	114,5	114,7	*All items*
Hrana	111,3	114,1	116,8	117,1	117,0	116,7	117,1	118,0	117,8	*Food*
Koreja, Južna[15]										*Republic of Korea[15]*
Ukupno	97,3*	100,0*	102,2	102,4	103,0	103,3	102,8	102,3	102,6	*All items*
Hrana	97,0*	100,0*	100,5	99,0	102,9	103,8	101,6	98,9	100,4	*Food*
Maroko										*Morocco*
Ukupno	106,2	107,2	110,8	109,5	110,8	111,9	113,0	112,7	112,0	*All items*
Hrana[14]	156,5	156,9	163,1	159,3	162,2	164,7	168,1	167,0	164,9	*Food[14]*
Meksiko										*Mexico*
Ukupno	122,3	127,2	131,8	130,8	131,5	132,8	133,4	134,1	134,9	*All items*
Hrana[16]	122,9	129,4	134,1	131,5	133,5	137,3	138,5	137,4	139,3	*Food[16]*
Novi Zeland										*New Zealand*
Ukupno	109,7	113,0	116,8	...	...	117,7[17]	...	...	117,5[17]	*All items*
Hrana	110,6	112,2	115,2	116,2	116,0	116,5	116,8	117,0	116,4	*Food*
Peru (Lima)[13]										*Peru (Lima)[13]*
Ukupno	108,4	110,1*	112,3	112,2	112,4	112,4	112,4	112,1	112,2	*All items*
Hrana	106,6	107,6*	110,2	109,8	109,9	110,0	110,3	109,7	109,6	*Food*
SAD[18]										*USA[18]*
Ukupno	109,7	113,4	117,1	118,2	118,4	117,8	117,2	117,0	117,2	*All items*
Hrana	111,0	113,6	116,3	116,4	116,6	116,7	117,5	117,3	117,4	*Food*
Tunis										*Tunisia*
Ukupno	111,5	113,8*	118,9	119,5	119,5	119,9	120,3	120,0	119,9	*All items*
Hrana	115,1	115,2*	121,4	121,9	122,6	123,4	123,2	121,9	121,0	*Food*
Turska										*Turkey*
Ukupno	310,1	380,5	...	420,2	418,3	423,7	429,1	...	...	*All items*
Hrana[14][16][19]	316,1	112,1[20]	...	122,0	120,5	124,0	124,9	...	...	*Food[14][16][19]*

13) Područje glavnoga grada
14) Uključen je duhan.
15) Ø 2005. = 100
16) Uključena su alkoholna pića i duhan.
17) Mjesečni prosjek za tromjesečje ili indeks za tromjesečje
18) Samo potrošači u gradovima
19) 2003. = 100 (počevši od 2005.)
20) Prekid serije

13) Metropolitan area
14) Including tobacco
15) Ø 2005 = 100
16) Including alcoholic beverages and tobacco.
17) Monthly average for quarter or index for quarter
18) Only urban consumers
19) Base: 2003 = 100 (beginning 2005)
20) Break in series

Izvor: Monthly Bulletin of Statistics br. 9/2006., UN
Source: Monthly Bulletin of Statistics No. 9/2006, UN

21-5. UKUPAN IZVOZ I UVOZ
TOTAL EXPORTS AND IMPORTS

mil. USD
Million US $

		2004.	2005.	2006.	2006.		2006.							
					VII.-IX.	X.-XII.	VII.	VIII.	IX.	X.	XI.	XII.		
					Izvoz (fob) *Export (FOB)*									
Europa														*Europe*
Hrvatska[1)]	S	8 024	8 773	10 377	2 582	2 995	898	794	890	1 013	895	1 086	S	*Croatia[1)]*
Albanija	G	605	658	...	191	...	75	47	68	...	...	...	G	*Albania*
Austrija	S	111 720*	117 740*	...	33 085	...	10 969	10 263	11 850	12 355	12 428	...	S	*Austria*
Belgija	S	306 816	335 868	...	92 676	...	29 934	28 608	34 135	33 861	...	...	S	*Belgium*
Bjelorusija	G	13 774	15 979	19 739	5 461	4 986	1 770	1 944	1 747	1 715	1 602	1 669	G	*Belarus*
Bugarska	S	9 931	11 740	15 064	4 063	3 974	1 360	1 366	1 336	1 337	1 351	1 287	S	*Bulgaria*
Češka	S	67 198	77 988*	95 004	23 156	26 862	7 169	7 525	8 462	9 106	9 709	8 047	S	*Czech Republic*
Danska	S	75 568	83 569*	...	22 968	...	7 255	7 809	7 904	8 027	8 438	...	S	*Denmark*
Estonija[2)]	G	5 934*	7 676*	8 760	2 385	...	723	846	852	831	854	...	G	*Estonia[2)]*
Finska	G	60 916	65 240	77 096	19 184	20 969	5 809	6 553	6 822	6 955	7 322	6 692	G	*Finland*
Francuska	S	419 147*	438 281*	...	114 627	...	39 243	32 861	42 522	43 924	44 422	...	S	*France*
Grčka	S	14 996	15 511*	...	5 304	...	1 807	1 569	1 997	1 806	...	...	S	*Greece*
Irska	G	104 204	109 605	...	28 403	...	9 376	9 099	9 927	...	...	...	G	*Ireland*
Island	G	2 896	2 947	...	771	...	217	236	318	292	286	...	G	*Iceland*
Italija	S	353 544	372 962*	...	100 279	...	37 549	26 748	35 982	39 567	...	...	S	*Italy*
Letonija	S	3 983	5 108	...	1 518	...	476	518	515	529	525	...	S	*Latvia*
Litva	G	9 307	11 782	...	3 692	...	1 154	1 256	1 282	1 249	1 167	...	G	*Lithuania*
Luksemburg	S	12 181	12 699	...	3 386	...	1 136	1 042	1 231	1 285	1 310	...	S	*Luxembourg*
Moldavija	G	980	1 091	...	...	...	...	...	...	...	...	...	G	*Moldova*
Mađarska[2)]	S	54 893	62 179*	...	18 007	...	5 632	5 688	6 686	6 845	7 528	...	S	*Hungary[2)]*
Makedonija	S	1 676	2 041	...	699	...	232	214	253	...	...	...	S	*Macedonia, FYR*
Nizozemska	S	318 066	349 844	...	...	...	31 144	...	...	...	...	...	S	*Netherlands*
Norveška	G	81 709	101 917	...	29 853	...	9 974	10 486	9 379	10 123	...	...	G	*Norway*
Njemačka	S	911 858*	977 970*	...	282 654	...	92 665	88 862	101 128	105 926	109 687	...	S	*Germany*
Poljska	S	74 831	89 214	...	27 946	...	8 788	8 966	10 192	10 906	10 626	...	S	*Poland*
Portugal	S	33 023	32 137	...	10 673	...	3 853	3 027	3 793	...	...	...	S	*Portugal*
Rumunjska	S	23 485	27 730	32 336	8 217	8 511	2 808	2 579	2 830	2 863	3 090	2 558	S	*Romania*
Rusija	G	181 663	241 473*	301 976	79 330	79 661	25 637	27 991	25 703	24 719	25 385	29 557	G	*Russian Federation*
Slovačka	S	27 605	31 997	41 793	10 849	12 392	3 247	3 689	3 913	4 359	4 339	3 694	S	*Slovakia*
Slovenija	S	15 879	17 896*	21 003	5 195	5 722	1 809	1 464	1 922	1 961	2 024	1 737	S	*Slovenia*
Španjolska	S	182 156	191 021	...	49 613	...	17 246	14 431	17 936	19 249	19 444	...	S	*Spain*
Švedska	G	123 306	130 210	147 231	34 969	40 915	10 499	11 559	12 938	13 560	14 095	13 260	G	*Sweden*
Švicarska	S	117 820	126 099	141 453	34 943	38 295	11 963	10 829	12 150	13 186	13 549	11 560	S	*Switzerland*
Ujedinjena Kraljevina	G	341 621	371 406	...	99 460	...	32 492	32 442	34 527	34 836	...	...	G	*United Kingdom*
Izvaneuropske zemlje														*Non-European countries*
Argentina	S	34 576	40 106	...	12 161	...	3 805	4 291	4 065	4 225	4 109	...	S	*Argentina*
Australija	G	86 420	105 833	...	32 183	...	...	...	...	...	...	...	G	*Australia*
Brazil	G	96 475	118 308	137 470	39 811	36 758	13 622	13 642	12 548	12 659	11 866	12 234	G	*Brazil*
Čile	S	32 215	40 574	58 996	15 861	14 357	5 619	5 078	5 164	4 997	4 962	4 398	S	*Chile*
Izrael[3)]	S	38 618	42 770*	46 449	11 308	11 755	3 678	3 543	4 098	3 831	3 947	3 977	S	*Israel[3)]*
Japan	G	565 743	594 986	649 948	166 090	174 624	54 678	52 999	58 412	55 906	59 298	59 419	G	*Japan*
Kanada	G	304 619*	359 421	...	...	...	...	...	...	...	...	...	G	*Canada*
Kolumbija	G	16 224	21 146	...	6 349	...	2 129	2 123	2 097	2 263	...	...	G	*Colombia*
Koreja, Južna	G	253 845	284 419	325 681	82 729	87 585	25 780	27 293	29 657	28 054	30 661	28 870	G	*Republic of Korea*
Meksiko[4)]	G	189 084*	213 891	250 441	63 330	64 337	19 876	22 826	20 628	22 684	21 496	20 156	G	*Mexico[4)]*
Novi Zeland	G	20 344	21 729	22 423	5 441	5 688	1 863	1 730	1 849	1 795	1 888	2 004	G	*New Zealand*
Peru	S	12 617	16 587*	23 749	6 572	6 709	2 356	2 024	2 192	2 035	2 163	2 510	S	*Peru*
SAD[5)]	G	818 520	907 158	1 038 270	259 352	273 121	...	...	...	...	...	...	G	*USA[5)]*
Tunis	G	9 685	10 494	11 513	2 861	3 091	967	876	1 018	921	1 132	1 038	G	*Tunisia*
Turska	S	61 683	71 928	81 912	20 943	23 845	7 022	6 723	7 476	6 836	8 562	8 447	S	*Turkey*

G − opća trgovina/*General trade* S − posebna trgovina/*Special trade*

1) Vrijednosti su preračunane u američke dolare primjenom tekućih dnevnih tečajnih lista stranih valuta koje vrijede na dan carinjenja robe.
2) Podaci ne uključuju ponovni izvoz.
3) Neto izvoz i uvoz vraćene robe. Nisu uključeni podaci za Judeju i Samariju te područje Gaze.
4) Podaci o trgovini ne sadrže robu sa zabranom izdavanja iz carinskog skladišta. Ukupni izvoz obuhvaća revalorizaciju i izvoz srebra.
5) Podaci uključuju izvoz/uvoz nemonetarnog zlata.

1) Values were calculated in US$ according to the daily exchange rate of foreign currency on the day customs duties are levied.
2) Data exclude re-exports
3) Exports and imports net of returned goods. The figures exclude data on Judea and Samaria and the Gaza area.
4) Trade data exclude goods from customs-bonded warehouses. Total exports include revaluation and exports of silver.
5) Data include exports/imports of non-monetary gold.

21-5. UKUPAN IZVOZ I UVOZ
TOTAL EXPORTS AND IMPORTS

(nastavak) mil. USD
(continued) *Million US $*

		2004.	2005.	2006.	2006. VII.-IX.	2006. X.-XII.	2006. VII.	VIII.	IX.	X.	XI.	XII.		
							Uvoz (cif) *Imports (CIF)*							
Europa														*Europe*
Hrvatska[1)]	S	16 589	18 560	21 502	5 443	5 761	1 849	1 788	1 805	2 021	1 876	1 863	S	*Croatia[1)]*
Albanija	G	2 309	2 618*	...	758	...	256	245	257	...	...	...	G	*Albania*
Austrija	S	113 344*	119 965*	...	33 746	...	11 068	10 829	11 848	11 896	12 409	...	S	*Austria*
Belgija	S	285 596	318 768	...	87 748	...	26 534	28 441	32 773	30 847	...	...	S	*Belgium*
Bjelorusija	G	16 491	16 708	22 323	5 916	6 212	1 828	2 011	2 076	1 964	1 865	2 383	G	*Belarus*
Bugarska	S	14 467	18 163	23 136	6 095	6 746	2 025	2 128	1 943	2 156	2 189	2 401	S	*Bulgaria*
Češka	S	71 635	76 343	92 962	22 928	26 527	7 234	7 589	8 105	8 912	9 414	8 201	S	*Czech Republic*
Danska	S	66 845	74 265*	...	20 803	...	6 438	7 060	7 305	7 734	7 945	...	S	*Denmark*
Estonija[2)]	G	8 334	10 189	11 883	3 283	...	1 088	1 117	1 120	1 157	1 191	...	G	*Estonia[2)]*
Finska	G	50 677	58 474	68 829	17 495	18 419	5 530	5 957	6 007	6 268	6 298	5 853	G	*Finland*
Francuska	S	429 781*	474 363*	...	128 188	...	43 340	39 920	44 928	47 644	49 393	...	S	*France*
Grčka	S	51 559	49 817*	...	13 526	...	5 125	5 007	5 766	5 491	...	...	S	*Greece*
Irska	G	61 413	69 177*	...	18 022	...	5 801	6 060	6 161	...	...	...	G	*Ireland*
Island	G	3 551	4 557	...	1 301	...	474	401	427	394	481	...	G	*Iceland*
Italija	S	355 269	384 837*	...	105 764	...	36 805	29 544	39 414	40 662	...	...	S	*Italy*
Letonija	S	7 048	8 592	...	2 974	...	918	1 008	1 030	1 057	1 079	...	S	*Latvia*
Litva	G	12 386	15 510	...	5 135	...	1 547	1 793	1 795	1 697	1 749	...	G	*Lithuania*
Luksemburg	S	16 829	17 565	...	4 657	...	1 548	1 495	1 682	1 703	1 773	...	S	*Luxembourg*
Moldavija	G	1 773	2 293	...	...	...	...	...	...	...	...	...	G	*Moldova*
Mađarska	S	59 636	65 783*	...	18 860	...	6 044	6 026	6 790	7 098	7 695	...	S	*Hungary*
Makedonija	S	2 932	3 228	...	968	...	343	316	308	...	...	...	S	*Macedonia, FYR*
Nizozemska	S	284 020	310 600	...	...	...	28 997	...	...	...	...	...	S	*Netherlands*
Norveška	G	48 062	54 786	...	15 633	...	4 721	5 536	5 383	5 983	...	...	G	*Norway*
Njemačka	S	718 269	780 514*	...	231 594	...	75 931	74 484	81 179	84 006	85 756	...	S	*Germany*
Poljska	S	89 094	100 759	...	31 818	...	10 181	10 288	11 349	12 214	11 779	...	S	*Poland*
Portugal	S	49 225	53 407	...	16 235	...	5 523	4 981	5 732	...	...	...	S	*Portugal*
Rumunjska	S	32 664	40 463	51 106	12 903	15 362	4 362	4 205	4 336	4 925	5 109	5 328	S	*Romania*
Rusija	G	75 569	98 708*	137 548	36 447	44 202	11 667	12 399	12 381	13 532	13 838	16 832	G	*Russian Federation*
Slovačka	S	30 469	36 168	...	12 024	...	3 585	3 986	4 453	4 759	4 908	...	S	*Slovakia*
Slovenija	S	17 571	19 626*	22 953	5 671	6 553	1 954	1 658	2 060	2 131	2 334	2 088	S	*Slovenia*
Španjolska	S	257 672	287 610	...	78 798	...	26 349	24 780	27 669	29 845	30 745	...	S	*Spain*
Švedska	G	100 792	111 326	126 603	30 969	35 640	9 164	10 419	11 482	12 143	12 255	11 242	G	*Sweden*
Švicarska	S	110 324	119 784	132 134	31 901	35 781	10 790	10 388	10 723	12 024	12 553	11 204	S	*Switzerland*
Ujedinjena Kraljevina	G	451 715	483 064	...	136 375	...	45 033	44 266	47 075	48 162	...	...	G	*United Kingdom*
Izvaneuropske zemlje														*Non-European countries*
Argentina	S	22 445	28 693*	...	9 307	...	2 854	3 283	3 170	3 254	3 237	...	S	*Argentina*
Australija	G	109 383	125 283	...	35 244	...	...	...	...	...	...	...	G	*Australia*
Brazil	G	66 410	77 633*	95 892	26 454	25 871	8 386	9 557	8 511	9 173	9 095	7 603	G	*Brazil*
Čile	S	24 918	32 637	...	9 992	...	3 103	3 557	3 333	3 494	...	...	S	*Chile*
Izrael[3)]	S	42 864	47 142	...	11 644	...	...	...	...	...	...	...	S	*Israel[3)]*
Japan	G	454 592	514 988	579 609	148 341	150 161	47 255	51 317	49 782	50 443	49 797	49 921	G	*Japan*
Kanada[6)]	G	273 084	323 361*	...	...	...	...	...	...	...	...	...	G	*Canada[6)]*
Kolumbija	G	16 746	21 204	...	6 849	...	2 185	2 361	2 304	2 397	2 539	...	G	*Colombia*
Koreja, Južna	G	224 463	261 238	309 309	80 282	79 903	25 536	27 037	27 709	25 639	26 763	27 500	G	*Republic of Korea*
Meksiko[6)7)]	G	197 347	221 414	256 130	65 783	68 263	20 195	23 610	21 979	23 912	23 068	21 283	G	*Mexico[6)7)]*
Novi Zeland	G	23 195	26 234	26 470	6 881	7 301	2 291	2 332	2 258	2 569	2 428	2 304	G	*New Zealand*
Peru[6)]	S	9 812	12 084	14 897	3 675	4 180	1 198	1 251	1 234	1 403	1 344	1 433	S	*Peru[6)]*
SAD[5)]	G	1 525 680	1 732 350	1 919 570	500 373	486 249	...	...	...	...	...	...	G	*USA[5)]*
Tunis	G	12 818	13 177	14 865	3 825	3 975	1 291	1 131	1 403	1 249	1 446	1 280	G	*Tunisia*
Turska	S	96 368	98 998*	133 584	34 991	35 550	11 516	11 921	12 057	11 275	12 745	11 530	S	*Turkey*

G − opća trgovina/*General trade* S − posebna trgovina/*Special trade*

6) Uvoz fob
7) Podaci o trgovini ne sadrže robu sa zabranom izdavanja iz carinskog skladišta.

6) Imports FOB
7) Trade data exclude goods from customs-bonded warehouses.

Izvor: Monthly Bulletin of Statistics, br. 3/2007., UN
Source: Monthly Bulletin of Statistics, No. 3/2007, UN

METODOLOŠKA OBJAŠNJENJA

NOTES ON METHODOLOGY

1. GOSPODARSTVO

U ovom poglavlju prikazani su osnovni gospodarski pokazatelji za Republiku Hrvatsku. Izabrani su najvažniji podaci, od kojih su neki prikazani i u drugim poglavljima.

ECONOMY

This chapter gives a review of the basic economic indicators for the Republic of Croatia. The most significant data have been selected for presentation here, but some are presented in other chapters as well.

2. REGISTAR POSLOVNIH SUBJEKATA

Izvori i metode prikupljanja podataka

Na osnovi Zakona o Nacionalnoj klasifikaciji djelatnosti (NN, br. 98/94.), Odluke o Nacionalnoj klasifikaciji djelatnosti – NKD 2002. (NN, br. 13/03.) i Pravilnika o razvrstavanju poslovnih subjekata prema Nacionalnoj klasifikaciji djelatnosti – NKD 2002. (NN, br. 52/03.) Državni zavod za statistiku vodi Registar poslovnih subjekata. Registar poslovnih subjekata obuhvaća pravne osobe, tijela državne vlasti, tijela jedinica lokalne i područne (regionalne) samouprave i dijelove tih subjekata, što znači da se u Registar zasad ne upisuju fizičke osobe koje obavljaju djelatnost u skladu s propisima.

Nacionalna klasifikacija djelatnosti (NKD 2002.) utemeljena je na Europskoj klasifikaciji djelatnosti NACE, Rev. 1.1, koja je obvezatna za države članice Europske unije.

Mjesečno statističko izvješće sadrži, uz podatke o broju registriranih pravnih osoba iz Registra poslovnih subjekata, koji vodi Državni zavod za statistiku, i podatke o aktivnim pravnim osobama iz registara i administrativnih evidencija drugih državnih institucija kao što su Registar poreznih obveznika i Registar računa pravnih osoba platnog prometa.

Registrirane pravne osobe jesu jedinice upisane u Registar poslovnih subjekata Državnog zavoda za statistiku, a odnose se na trgovačka društva, poduzeća, ustanove, zadruge, udruge, političke stranke i ostale neusklađene jedinice koje su imale pravni subjektivitet prema prije važećim zakonima, tijela državne vlasti te jedinice lokalne i područne (regionalne) samouprave.

Aktivne pravne osobe jesu jedinice upisane u Registar poslovnih subjekata, navedene u prethodnoj definiciji, za koje je status aktivnosti određen prema podacima Registra poreznih obveznika (godišnja prijava poreza na dobit za 2005.) i podacima Registra godišnjih financijskih izvještaja Fine (Godišnji financijski izvještaj za 2005.). Kako bi se dobilo ažurno stanje podataka, tim su podacima dodane sve promjene jedinica registra (osnivanje, brisanje i promjene) u tijeku prikazanog razdoblja prema postupcima vođenja u Registru poslovnih subjekata.

Pravno ustrojbeni oblik označava vrstu subjekta upisa, a određen je rješenjem ovlaštenoga registarskog tijela ili propisom o osnivanju.

REGISTER OF BUSINESS ENTITIES

Sources and methods of data collection

Based on the Act on the National Classification of Economic Activities (NN, No. 98/94), the Decision on the National Classification of Activities – NKD 2002. (NN, No.13/03) and the Regulations on the Classification of Business Entities according to the National Classification of Economic Activities – NKD 2002. (NN, No. 52/03), the Central Bureau of Statistics keeps the Register of Business Entities. The Register of Business Entities comprises legal entities, state government bodies, bodies of local and regional self-government units and parts of these entities, which means that, for now, the Register does not comprise natural persons that perform activities as prescribed by law.

The National Classification of Activities, 2002 version (NKD 2002.), is based on the European Classification of Economic Activities, NACE Rev. 1.1., which is obligatory for all EU Member States.

Besides data on the number of registered legal entities found in the Register of Business Entities of the Central Bureau of Statistics, a monthly report also includes data on active legal entities found in other state institutions' registers and administrative records, such as the Register of Tax Payers and the Register of the Accounts of Legal Entities.

***Registered legal entities** are units registered in the Register of Business Entities of the Central Bureau of Statistics, which refers to trade companies, institutions, co-operatives, associations, foundations, establishments, political parties and other non-harmonised units that had a legal subjectivity status according to previous laws, as well as state government bodies and bodies of local and regional self-government units.*

***Active legal entities** are units registered in the Register of Business Entities, mentioned in the previous definition. Their activity status has been established according to data taken over from registers of other state institutions, such as the Register of Tax-payers (annual registration of taxes on profit for 2005) as well as data from the Fina's Register of Annual Financial Reports (annual financial report for 2005). In order to get the up-dated information, these data are supplemented by all changes in the register items (creations, deletions and changes) during the reference period, according to the procedures of keeping the Register of Business Entities.*

***Legal constitutional formation** represents a type of a registration entity and is determined by the decision of a competent registration authority or a regulation on establishment.*

3. PRIRODNO KRETANJE STANOVNIŠTVA

Podaci vitalne statistike prikupljaju se i obrađuju u skladu s definicijom iz preporuka UN-a i Eurostata, ESA-e i SNA. Prema toj definiciji izrađuju se procjene broja stanovnika.

Podaci prirodnoga kretanja stanovništva – prvi rezultati dobiveni su obradom mjesečnog pregleda događaja vitalne statistike. Te podatke izrađuju uredi državne uprave u županijama – uredi za statistiku i Gradski zavod za planiranje razvoja grada i zaštitu okoliša Grada Zagreba na osnovi upisa živorođenih i umrlih osoba te sklopljenih brakova upisanih u tijeku jednog mjeseca u odgovarajuće državne matice (rođenih, umrlih, vjenčanih). To znači da se podaci koji se objavljuju kao prvi rezultati odnose na mjesec u kojem su pojedini vitalni događaji upisani u državne matice, a ne na mjesec u kojem su se dogodili. Zbog toga je u prvim rezultatima u ukupan broj događaja uključen i jedan broj onih koji se ne odnose na mjesec i godinu za koju se podaci iskazuju.

Procjena broja stanovnika za 2002., 2003., 2004., 2005. i 2006. izračunana je na osnovi podataka Popisa 2001., prirodnog prirasta i migracijskog salda.

Podaci o očekivanom trajanju života pokazuju vjerojatnu starost koju će doživjeti osobe rođene u promatranoj godini pod pretpostavkom da će u tijeku života tih osoba mortalitet po dobi ostati isti kao u godini rođenja.

Živorođenim se djetetom smatra svako dijete koje pri rođenju diše i pokazuje druge znakove života kao što su kucanje srca, pulsiranje pupčane vrpce i nedvojbeno kretanje voljnih mišića. Ako dijete ubrzo nakon poroda umre, najprije se registrira kao živorođeno, a zatim kao umrlo dojenče.

Umrli je svaka živorođena osoba kod koje je nastupio trajni prestanak svih vitalnih funkcija.

Prirodni prirast odnosno prirodni pad stanovništva razlika je broja živorođene djece i broja umrlih osoba.

Sklopljeni brak jest zakonom uređena životna zajednica žene i muškarca.

Razvedeni brak jest pravomoćnom presudom nadležnog suda raskinuta bračna zajednica.

NATURAL CHANGE IN POPULATION

Data on vital statistics are collected and processed in line with the definition from the UN, Eurostat, ESA and SNA recommendations. Population estimates are produced according to that definition.

Data on natural changes in population − first results were obtained through processing of the monthly review of vital statistics events. These data are done by county administration offices − statistical offices and the City Bureau for Development Planning and Protection of Environment of the City of Zagreb on the basis of live births, deaths and marriages recorded during one month into appropriate state registers (of births, deaths and marriages). It means that data published as first results do not refer to a month when a particular vital event actually happened, but to a month when it was recorded into a state register. This is the reason why the total number of events in the first results also includes data on events that do not refer to a month and year for which data are presented.

The population estimate for the years 2002, 2003, 2004, 2005 and 2006 has been done according to the 2001 Census data, natural increase and balance of migration.

Life expectancy data refer to a probable age a person born in a reference year may expect to live if the mortality by age remains the same as in the person's year of birth.

***A live-born child** is every child who, at birth, breathes or shows other evidence of life, such as beating of the heart, pulsation of the umbilical cord, or definite movements of voluntary muscles. If a child dies soon after the birth, it is first registered as live-born and then as dead.*

***A dead person** is every live-born person in whom there is permanent disappearance of all evidence of life.*

***Natural increase** or fall is the difference between the number of live-born children and the number of deceased persons.*

***Marriage** is a legally constituted relation of husband and wife.*

***Divorce** is a final dissolution of a marriage by a valid decision of the municipal court in charge.*

4. INDUSTRIJA

Podaci koji su prezentirani u ovom poglavlju rezultati su statističkih istraživanja Mjesečno istraživanje o industrijskoj proizvodnji (IND-1/MPS) u 2007. i Mjesečno istraživanje o zaposlenicima, prometu i novim narudžbama industrije (IND-2/MPS) u 2007., samo dio koji se odnosi na zaposlenike, a prikupio ih je od izvještajnih jedinica Državni zavod za statistiku Republike Hrvatske u suradnji sa županijskim uredima za statistiku na osnovi Zakona o službenoj statistici (NN, br. 103/03.) i Godišnjega provedbenog plana statističkih aktivnosti Republike Hrvatske za 2007. godinu (NN, br. 117/06.).

INDUSTRY

Data presented in this chapter represent the results of the statistical surveys entitled the Monthly Survey on Industrial Production (IND-1/MPS form) in 2007 and the Monthly Survey on Persons Employed, Turnover and New Orders in Industry (IND-2/MPS form) in 2007, taking into account only a part referring to persons employed. They were collected by the Central Bureau of Statistics of the Republic of Croatia from reporting units, in co-operation with county statistical offices, on the basis of the Law on Official Statistics (NN, No. 103/03) as well as the Annual Implementation Plan of Statistical Activities of the Republic of Croatia in 2007 (NN, No. 117/06).

Za prikupljanje podataka na obrascu IND-1/MPS u 2007. primjenjuju se **Statistički standardi** za Mjesečno istraživanje o industrijskoj proizvodnji (IND-1/MPS), objavljeni u Narodnim novinama br. 19/04., a uključuju revidiranu Nomenklaturu industrijskih proizvoda – NIPUM 2004. Hijerarhijske razine proizvoda iz NIPUM-a 2004. sadrže razine NKD-a 2002. (razina razreda) i KPD-a 2002. (razina potkategorija), a usklađeni su s EU-ovim klasifikacijama NACE Rev. 1.1 i CPA 2002. Koncepti i definicije koji se primjenjuju za istraživanje IND-1/MPS također su usklađeni s konceptima i definicijama iz Uredbe o kratkoročnim statistikama EU-a (OJ L 162/98) za indeks industrijske proizvodnje.[1)]

U razdoblju od 1997. do 2004. isti su se podaci o mjesečnoj industrijskoj proizvodnji prikupljali na obrascu IND-1A, a primjenjivale su se Metodološke osnove za mjesečni izvještaj – IND-1 (NN, br. 18/97) uključujući prvu verziju Nomenklature industrijskih proizvoda – NIPUM. Hijerarhijske razine proizvoda iz NIPUM-a (1997.) sadržavale su iste razine prve verzije NKD-a (1995.) i razine KPD-a 1996., koje su harmonizirane s EU-ovim klasifikacijama NACE Rev. 1 i CPA 1996. Podaci za 2004. prikupljali su se na osnovi istih standarda IND-1/MPS te su stoga u potpunosti usporedivi.

Izvještajne jedinice za oba istraživanja, IND-1/MPS i IND-2/MPS, jesu trgovačka društva i druge pravne osobe razvrstane u Registru poslovnih subjekata (RPS) u područja C, D i E prema NKD-u 2002. s 20 i više zaposlenika (poduzeća i lokalne jedinice), a trgovačka društva i druge pravne osobe koje nisu razvrstane u navedenim područjima industrije samo ako se 20 i više zaposlenika bavi sekundarnim industrijskim djelatnostima. Fizičke osobe, npr. obrtnici, nisu predmet istraživanja IND-1/MPS zbog neraspoloživosti podataka.

Adresari za IND-1/MPS i **IND-2/MPS u 2007.** potpuno su isti. Njima su određene izvještajne i statističke jedinice obaju istraživanja, a izrađuje ih Odjel industrije i energije Državnog zavoda za statistiku na osnovi RPS-a i drugih raspoloživih sekundarnih izvora.

Pokazatelji i metode obračuna

Indeksi fizičkog obujma industrijske proizvodnje **ukupno (C, D i E prema NKD-u 2002.)** izračunani su na osnovi indeksa industrijskih odjeljaka NKD-a 2002. (od 10 do 41) i udjela kojim odjeljci sudjeluju u ukupnoj dodanoj vrijednosti odgovorajućeg područja industrije (struktura odjeljaka). Izračunana je na bazi bruto dodane vrijednosti

1) Statistički standardi za IND-1/MPS usklađeni su s konceptima i definicijama iz Uredbe o kratkoročnim statistikama EU-a (OJ L 162/98) za indeks industrijske proizvodnje, a NIPUM 2004. sa statističkim klasifikacijama EU-a NACE Rev. 1.1 i CPA 2002., iz kojih je izvedena.

Statistical Standards *for the Monthly Survey on Industrial Production (IND-1/MPS form), published in Narodne novine No. 19/04, were used for data collection purposes in 2007. They include the revised version of the Nomenclature of Industrial Products – NIPUM 2004. Hierarchical levels of the NIPUM 2004. comprise the NKD 2002. levels (class level) and the KPD 2002. levels (subcategory level), which are harmonised with the EU classifications NACE Rev.1.1 and CPA 2002. Concepts and definitions used for the IND-1/MPS survey are also harmonised with concepts and definitions from the EU Short-Term Statistics Regulation (OJ L 162/98) in regard with industrial production index.*[1)]

In the period from 1997 to 2004 *the data on the monthly industrial production were collected on the IND-1A form by using the Methodology for Monthly Industrial Report – IND-1 form (NN, No. 18/97), including also the first version of the Nomenclature of Industrial Products – NIPUM. Hierarchical levels of the NIPUM (1997) comprised the same levels of the first version of the NCEA (1995) and KPD 1996 levels, which were harmonised with the EU classifications NACE Rev. 1 and CPA 1996. Data for the year 2004 were collected using the same standards (IND-1/MPS form) as for 2005, so they are completely comparable.*

Reporting units *for both surveys, the IND-1/MPS and the IND-2/MPS, are trade companies and other legal entities with 20 or more persons employed (enterprise and local units) classified in the Register of Business Entities under the NKD 2002. sections C, D and E as well as trade companies and other legal entities that are not classified in the mentioned industrial sections, but only if 20 or more persons are engaged in secondary industrial activities. Natural persons, e.g. tradesmen, are not included in the IND-1/MPS Survey due to the data unavailability.*

In 2007, the ***Address Books for the IND-1/MPS and IND-2/MPS*** *surveys are identical. They were established by the Department of Industry and Energy on the basis of the Register of Business Entities and other available secondary sources and are used in determining reporting and statistical units for both surveys.*

Indicators and calculation method

Production volume indices of the ***total industry (NKD 2002. sections C, D and E)*** *are calculated on the basis of indices of the NKD 2002. industrial divisions (10 − 41) and the share of divisions in the total value added of a particular industrial section (division structure). It was calculated on the basis of the gross value added at factor*

1) Statistical standards of the IND-1/MPS are harmonised with concepts and definitions of the EU Regulation on Short-Term Statistics (OJ L 162/98) for industrial production index (variables 110). The NIPUM 2004. is harmonised with the EU statistical classifications from which it has been derived, NACE Rev.1.1 and CPA 2002.

prema troškovima čimbenika prema načelu čistih djelatnosti (JVD-a) iz podataka Strukturno-poslovnog istraživanja industrije (SPS-ind) i administrativnih podataka Fine radi pokrivanja industrijske djelatnosti vrlo malih poduzeća. Tako dobivena struktura još se korigira indeksima fizičkog obujma industrijske proizvodnje. Struktura odjeljaka ažurira se, po pravilu, na početku svake godine za obračunavanje indeksa tekuće godine. U obračun indeksa fizičkog obujma nisu uključene izdavačka djelatnost (skupina 22.1) i djelatnost skupljanja, pročišćavanja i distribucije vode (odjeljak 41).

costs according to the pure activity principle (kind-of-activity units) from the results of the Structural-Business Survey on Industry (PBS-Ind) and Fina's administrative data. It was done so that industrial activities of micro enterprises could be covered. The structure calculated in that way is further corrected by the industrial production volume indices. At the beginning of each year, the division structure is regularly updated for the calculation of indices of the current year. The calculation of the industrial production volume indices does not include Publishing (group 22.1) and Collection, purification and distribution of water (division 41).

Pod **gotovim proizvodom** podrazumijeva se svaki proizvod koji je u procesu proizvodnje dostigao određeni stupanj izrade ili dorade i naveden je pod posebnom šifrom i nazivom u NIPUM-u 2004. bez obzira na to je li rezultat glavne, sporedne ili pomoćne djelatnosti (energija) neke statističke jedinice te bez obzira na vlasništvo, tj. je li proizveden za svoj račun ili na osnovi ugovora s trećom osobom.

Finished product *is every product that reached a certain level in the production process and is listed under a separate code and title in the NIPUM 2004, irrespective of whether they are resulting from primary, secondary or auxiliary (energy) activities of statistical units, or, as far as ownership is concerned, no matter whether it is produced for own account or under a work contract between them and third parties.*

Indeksi broja zaposlenika u područjima C, D i E prema NKD-u 2002. izračunavaju se na osnovi broja zaposlenika koji su bili zaposleni u statističkoj jedinici na kraju izvještajnog mjeseca bez obzira na to jesu li tog dana radili ili su bili na godišnjem odmoru, bolovanju itd. Obuhvaćaju se samo zaposlenici koji rade u industriji bez obzira na to rade li na proizvodnim, pomoćnim, općim ili rukovodećim poslovima. Broj zaposlenika prikuplja se mjesečno od statističkih jedinica na obrascu IND-2/MPS, ali na razini skupina NKD-a 2002. (od 10.1 do 41.0), a za neindustriju ukupno.

Industrial indices of persons employed *in the NKD 2002. sections C, D and E are calculated on the basis of the number of persons employed in a statistical unit at the end of a month, irrespective of whether that day they were present at work, on holiday or on sick-leave etc. The index covers only those employed in industry, regardless of whether they are engaged in production, auxiliary, general or management activities. The number of persons employed is collected monthly from statistical units using the IND-2/MPS form, but at the level of the NKD 2002. industrial activity group levels and for non-industry in total.*

Indeksi proizvodnosti rada izračunani su kao odnos indeksa fizičkog obujma i indeksa broja zaposlenika za odjeljke (od 10 do 41) NKD-a 2002. u područjima C, D i E.

Industrial labour productivity indices *are calculated as a relation between the industrial production volume indices and industrial indices of persons employed in the NKD 2002. divisions (10 − 41) of sections C, D and E.*

Agregati GIG-a 2001.[2)] indeksa fizičkog obujma industrijske proizvodnje objavljuju se na razini pet Glavnih industrijskih grupacija (GIG) i obračunavaju se agregiranjem skupina unutar područja C, D i E NKD-a 2002. prema pretežnoj konačnoj uporabi svih proizvoda (dobara i usluga) unutar istih odjeljaka ili skupina. Pri obračunavanju indeksa za pet agregata GIG-a 2001. prvo su određene skupine NKD-a 2002. prema pretežnoj konačnoj uporabi proizvoda razvrstanih unutar istih skupina NKD-a 2002., bez obzira na njihovu eventualnu pojedinačnu različitost. Za obračunavanje agegiranih indeksa od siječnja 2006. **primjenjuju se nove definicije za agregate GIG-a 2001.** radi usklađivanja sa statističkim standardima EU-a. Kako ne bi došlo do nedoumice o kojoj je verziji agregata GIG-a riječ, u svim publikacijama DZS-a označavat će se oznakom **GIG 2001.** umjesto dosadašnje oznake GIG.

MIGs 2001[2)] ***aggregates*** *of industrial production volume indices are published at the level of five Main Industrial Groupings (MIG) and are calculated by aggregating of groups or divisions*[2)] *under the NKD 2002. sections C, D and E, according to the predominant end-use of all products (goods and services) within the same NKD 2002. group or division. The calculation of indices for five MIGs aggregates begins with the identification of the NKD 2002. groups according to the predominant end-use of products classified within the same NKD 2002 group, irrespective of possible individual differences among them. Since January 2006,* ***new definitions are applied for MIGs aggregations*** *in the calculation of aggregated indices in regard of the further harmonisation with the EU statistical standards. In order to avoid the misunderstanding regarding the MIG version applied, in all publications of the Central Bureau of Statistics it will be marked with* ***MIGs 2001*** *instead of the currently used MIG.*

2) GIG 2001. kratica je za Glavne industrijske grupacije, verzija 2001., a usklađena je s definicijama agregata EU-a (MIGs) prema Uredbi Komisije (EK) br. 586/2001 od 26. ožujka 2001. o implementaciji Uredbe Vijeća (EK) br. 1165/98 o kratkoročnim statistikama u vezi s definicijama Glavnih industrijskih grupacija (GIG).

2) MIGs 2001 is an acronym for the Main Industrial Groupings, 2001 version, which are harmonised with the EU aggregates (MIG) according to the Council Regulation (CR) No. 586/2001, of 26 March 2001, on the implementation of the Council Regulation No. 1165/98 on Short-Term Statistics regarding definitions of the Main Industrial Groupings (MIG).

Preračunane serije indeksa fizičkog obujma industrijske proizvodnje za agregate GIG-a koji su objavljeni u prijašnjim Mjesečnim izvješćima za mjesečne serije podataka od 1997. do 2005. (od br. 9/97. do 1/06.) preračunane su **na nove definicije agregata GIG-a 2001.** i objavljene su u Mjesečnom izvješću br. 2/06., zajedno s novim agregatima GIG-a 2001. za siječanj 2006., na bazi 2000. = 100 (vidi tablicu 4-5.). Serije GIG-a 2001. za prijašnje godine nije bilo moguće preračunati zbog korištenja različitih koncepata i klasifikacija pri grupiranju.

Recalculated data series *of industrial production volume indices for MIG aggregates that were published in previous monthly reports for monthly data series from 1997 to December 2005 (from No. 9/97 to No. 1/06) were recalculated to* ***new definitions of MIGs 2001 aggregates*** *and published in this Monthly Report, No. 2/06, together with new MIGs 2001 aggregates for January 2006, with the base years 2000=100 and 1995=100 (see table 4-5 and 4-6.). Series of MIGs 2001 aggregates for previous years could not be recalculated due to the fact that, in the process of grouping, various concepts and classifications had to be used.*

Desezonirane serije indeksa fizičkog obujma industrijske proizvodnje i trenda izračunane su metodom **TRAMO/SEATS,** koja se temelji na modelu ARIMA. U oblikovanju modela uzete su u obzir mjesečne serije indeksa industrijske proizvodnje koje počinju od indeksa za siječanj 1992. Trend je serija desezoniranih indeksa iz koje je isključen utjecaj slučajne komponente. U tablicama su prikazani desezonirani indeksi fizičkog obujma industrijske proizvodnje u kojima je eliminiran utjecaj sezone i utjecaj različitog broja radnih dana (i državnih praznika) gdje god je njihov utjecaj bio statistički bitan. Desezonirane serije indeksa fizičkog obujma industrijske proizvodnje **objavljuju se** za industriju ukupno, na razini područja djelatnosti C, D i E iz NKD-a 2002. i za pet agregata GIG-a 2001. (samo od 1997. do danas). Detaljnije razine desezoniranih serija indeksa fizičkog obujma industrijske proizvodnje redovito objavljujemo u priopćenjima br. 2.1.3 svakog mjeseca.

Seasonally adjusted series *on industrial production volume indices and trend were calculated using* ***TRAMO/SEATS*** *method that is based on the ARIMA model. Monthly series of industrial production indices beginning from January 1992 were taken into account in designing the model. The trend is a series of seasonally adjusted indices from which the influence of random component has been excluded. Tables show seasonally adjusted series on industrial production volume indices from which the influences of season and of different number of working days (including national holidays) have been eliminated wherever their influence was statistically significant. Seasonally adjusted series of industrial production volume indices* ***are published*** *for the total industry, at the C, D and E section activity levels of the NKD 2002. and at the five MIGs 2001 levels (only since 1997 onwards). More detailed levels of seasonally adjusted series on industrial production volume indices are regularly published in first releases No. 2.1.3 each month.*

Publicirane desezonirane serije indeksa industrijske proizvodnje objavljene u Mjesečnim izvješćima prije 2005. obračunane su metodom X-12-ARIMA, verzija 0.2.5, i ne mogu se uspoređivati s desezoniranim serijama **indeksa industrijske proizvodnje obračunane** metodom TRAMO/SEATS, ali su usporedive s onima koje publicira Eurostat (Statistički ured EU-a).

Seasonally adjusted series published in monthly reports before 2005 were calculated by using the X-12 ARIMA method, version 0.2.5, and cannot be compared with seasonally adjusted series calculated by using the ***TRAMO/SEATS method****. Still, they are comparable to those published by the Eurostat (Statistical office of EU).*

5. ZAPOSLENOST I PLAĆE

EMPLOYMENT AND WAGES

Zaposlenost

Employment

Broj zaposlenih u pravnim osobama rezultat je obrade podataka redovitoga godišnjeg i mjesečnog istraživanja.

The number of persons in employment in legal entities is compiled from regular monthly surveys.

Tim istraživanjima obuhvaćene su pravne osobe svih oblika vlasništva, tijela državne vlasti i tijela jedinica lokalne i područne (regionalne) samouprave na području Republike Hrvatske. Mjesečnim istraživanjem obuhvaćeno je 70% zaposlenih iz svakog odjeljka NKD-a 2002. Podaci se prikupljaju izvještajem koji se u pravnim osobama popunjava na osnovi evidencija o zaposlenima.

The survey includes legal entities of all types of ownership, government bodies and bodies of local and regional self-government units on the territory of the Republic of Croatia. The monthly survey covers 70% persons in employment classified in all division of the NKD 2002. Data are collected on reports filled in by legal entities according to the records of persons in employment.

Podaci o zaposlenima u obrtu i djelatnostima slobodnih profesija obrađuju se na osnovi matične evidencije o aktivnim osiguranicima mirovinskog osiguranja, a podaci se preuzimaju od Hrvatskog zavoda za mirovinsko osiguranje.

Data on persons employed in crafts and trades and free lances are processed according to data on active pension insurance beneficiaries, which are taken over from the records of the Croatian Institute for Pension Insurance.

Podaci o osiguranicima poljoprivrednicima preuzimaju se od Hrvatskog zavoda za mirovinsko osiguranje.

Data on insured persons − private farmers are taken over from the Croatian Institute for Pension Insurance.

Broj nezaposlenih preuzima se od Hrvatskog zavoda za zapošljavanje.

Data on the number of unemployed persons are taken over from the Croatian Employment Service.

Zaposleni su sve osobe koje su zasnovale radni odnos s poslodavcem na neodređeno ili određeno vrijeme, neovisno o duljini radnog vremena i vlasništvu pravne osobe.

Persons in employment *are natural persons employed by an employer for a fixed or specified period of time, irrespective of whether they work full time or less than full time and of the ownership of a legal entity.*

Godišnji prosjek broja zaposlenih izračunava se na osnovi podataka mjesečnih stanja za tu godinu korigiranih podacima punog obuhvata sa stanjem 31. ožujka.

Annual average of the number of persons in employment *is calculated on the basis of data for a particular year by months that have been corrected by the full coverage data, with the situation as on 31 March.*

Vlasnik obrta ili djelatnosti slobodne profesije jest osoba koja je vlastitim sredstvima osnovala obrtničku radnju ili slobodnu profesiju u kojoj u svoje ime i za svoj račun sama ili uz pomoć zaposlenika obavlja djelatnost.

Owners of craft and trade shops or freelance activities *are persons who established, with their own means, a shop or a free lance where they, in their own name and on their account, perform an activity, alone or with employees.*

Zaposlenik u obrtu ili slobodnoj profesiji jest osoba koja ima ugovor o radu s poslodavcem na neodređeno ili određeno vrijeme.

Employees in crafts and trades and free lances *are persons who have signed a work contract with an employer for a fixed or specified period of time.*

Stopa registrirane nezaposlenosti izračunava se kao odnos nezaposlenih prema ukupnome aktivnom stanovništvu.

Registered unemployment rate *is calculated as a ratio of unemployed persons to the total active population.*

Plaće

Wages

Podaci o prosječnim mjesečnim isplaćenim neto i bruto plaćama prate se redovitim mjesečnim istraživanjem kojim je obuhvaćeno 70% zaposlenih iz svakog odjeljka NKD-a 2002.

Data on average monthly paid off net and gross earnings are based on regular monthly surveys covering 70% of persons in employment in each division of the NKD 2002.

Istraživanjem su obuhvaćeni zaposleni u pravnim osobama svih oblika vlasništva, tijelima državne vlasti te tijelima jedinica lokalne i područne (regionalne) samo-uprave na području Republike Hrvatske.

Data are collected from legal entities in all forms of ownership, government bodies and bodies of local and regional self-government units on the territory of the Republic of Croatia.

Podaci o plaćama prikupljaju se izvještajem koji se u pravnim osobama popunjava na osnovi evidencija o plaćama. Istraživanjem o plaćama zaposlenih u pravnim osobama obuhvaćene su isplaćene neto i bruto plaće zaposlenih koji imaju zasnovan radni odnos, bez obzira na vrstu radnog odnosa i duljinu radnog vremena. Nisu obuhvaćene isplate zaposlenih u djelatnosti obrta i slobodnih profesija ni osiguranika poljoprivrednika.

Data on wages are collected on report forms filled in by legal entities on the basis of their respective payrolls. The statistical survey on persons in employment in legal entities covers paid off net and gross earnings of persons in permanent employment, irrespective of the kind of employment and number of working hours. It does not include pay-offs of persons in employment in crafts and trades and freelances and insured persons – private farmers.

Prosječna mjesečna isplaćena neto plaća obuhvaća plaće zaposlenih za izvršene poslove prema osnovi radnog odnosa i naknade za godišnji odmor, plaćeni dopust, blagdane i neradne dane određene zakonom, bolovanja do 42 dana, odsutnost za stručno obrazovanje, zastoje na poslu bez krivnje zaposlenoga i primitke prema osnovi naknada, potpora i nagrada u iznosima na koje se plaćaju doprinosi, porezi i prirezi.

Monthly paid off net earning *includes income of persons in employment earned for the work done during regular working hours as well as for annual leave, paid leave, holidays and day-offs as defined by law, sickness pay for up to 42 days, absence for continuing professional education, lay-offs and job stops caused against a person's will and of no fault of his or her own, and net pays on the basis of compensations, allowances and rewards in sums that are subject to contributions, taxes and surtaxes.*

Prosječna mjesečna bruto plaća obuhvaća sve vrste neto isplata prema osnovi redovitoga radnog odnosa i zakonom propisana obvezna izdvajanja, doprinose, poreze i prireze.

Average monthly gross earning *includes all kinds of net pays on the basis of permanent employment plus participation, co-payments, contributions and taxes, as prescribed by law.*

Prosječna isplaćena neto i bruto plaća po zaposlenome izračunavaju se dijeljenjem ukupnih isplata s brojem zaposlenih koji su primili isplate.

Average paid off net and gross earnings per person in employment are calculated by dividing the total pay-offs with the number of persons in employment.

Nominalni indeksi isplaćenih neto i bruto plaća izračunavaju se iz podataka o prosječnim mjesečnim iznosima isplaćenih neto i bruto plaća po zaposlenome.

Nominal indices of paid off net and gross earnings *are calculated from the data on average monthly paid off net and gross earnings per person in employment.*

Realni indeksi isplaćenih neto i bruto plaća izračunavaju se dijeljenjem nominalnih indeksa isplaćenih neto i bruto plaća indeksom potrošačkih cijena.

Real indices of paid off net and gross earnings *are calculated by dividing indices of nominal paid off net and gross earnings with a consumer price index.*

Definicije primijenjene u Anketi o radnoj snazi koje se temelje na metodologiji Međunarodne organizacije rada

Anketa o radnoj snazi provodi se u skladu s metodološkim načelima Međunarodne organizacije rada (MOR), donesenima na 13. konferenciji statističara rada i Europskoga statističkog ureda (Eurostata), koji je metodološki uskladio anketu Europske unije i najvažniji je izvor međunarodno usporedivih podataka na području statistike rada, kojim se omogućuju usporedbe Hrvatske s drugim zemljama.

Anketa o radnoj snazi prvi je put u Hrvatskoj provedena u studenome 1996. kao godišnje istraživanje. Na isti način provedena je u lipnju 1997., a u skladu s potrebama za učestalijim podacima i prema iskustvima europskih zemalja te preporukama međunarodnih institucija, u razdoblju od 1998. do 2006. provodi se anketiranjem dijela kućanstva iz uzorka svakog mjeseca, a rezultati se obrađuju i objavljuju u polugodišnjoj dinamici. Tijekom 2006. Državni zavod za statistiku je osigurao preduvjete za unapređenje Ankete o radnoj snazi u metodološkom i provedbenom smislu, s ciljem dobivanja preciznijih rezultata i potpunog usklađivanja sa pravna stečevina Zajednice. Stoga se od 2007. Anketa provodi kontinuirano, odnosno kućanstva se anketiraju neprekidno tijekom cijele godine, što znači da je svaki tjedan referentni i anketni odnosno provedbeni. Prikupljeni podaci se kontinuirano dostavljaju Državnom zavodu za statistiku, koji obrađuje i objavljuje rezultate u tromjesečnoj dinamici od početka 2007.

U skladu s tim, anketari obilaze kućanstva svakog tjedna i na izabranim adresama obavljaju anketni intervju, koji u prosjeku traje dvadesetak minuta. Prema Zakonu o službenoj statistici (NN, br. 103/03.), zajamčena je tajnost svih podataka koje ispitanici daju o sebi i o članovima svog kućanstva. Prikupljeni podaci upotrebljavaju se isključivo u statističke svrhe.

Definitions used in the Labour Force Survey based on the ILO methodology

The Labour Force Survey is carried out in compliance with methodological guidelines of the International Labour Organisation (ILO), adopted at the 13th Conference of Labour Statisticians and European Statistical Office (EUROSTAT), which enables methodological comparability of surveys in EU countries. Hence, it is the most important source of internationally comparable data in the area of labour statistics, which enables comparison of Croatia with other countries.

In Croatia, the Labour Force Survey was for the first time carried out in November 1996 as an annual survey. It was carried out in the same manner in June 1997. In order to fulfil the need for more frequent data collection than just once a year, and following the example of European countries and recommendations of international institutions, the Labour Force Survey has been carried out by interviewing a part of sampled households every month. Data are processed and published for each half-year period. In 2006, the Central Bureau of Statistics set preconditions for improving the Labour Force Survey in its methodology and organisation, aiming at obtaining more precise results and achieving the complete harmonisation with the Acquis Communaitaire. Therefore, starting from this year, the Labour Force Survey has been carried out continuously, that is, households are interviewed throughout the year. This means that every week is both reference and interviewing week. Collected data are continuously delivered to the Central Bureau of Statistics, which has processed and published results in quarterly dynamics since the beginning of 2007.

Accordingly, interviewers pay weekly visits to households and conduct an interview on sampled addresses. The interview lasts approximately 20 minutes. According to the Act on Official Statistics (NN, No. 103/03), all information given by interviewed persons are confidential. The data collected are used for statistical purposes only.

Radno sposobno stanovništvo čine osobe starije od navršenih 15 godina.

Working age population *comprises all persons aged 15 and over.*

Zaposleni su osobe koje su u referentnom tjednu obavljale bilo kakav posao za novac ili plaćanje u naturi. Anketom se, dakle, obuhvaćaju sve osobe koje su u referentnom tjednu radile, bez obzira na njihov formalni status i bez obzira na način plaćanja za obavljeni rad. Stoga zaposleni u Anketi o radnoj snazi može biti umirovljenik, student, kućanica.

U zaposlene pripadaju i svi zaposlenici ili samozaposlene osobe koje su u tjednu prije anketiranja bile trenutačno odsutne s posla, a koje će se vratiti na rad kod istog poslodavca ili na istu aktivnost nakon što prestane razlog za odsutnost.

Persons in employment *are those who did, during the reference week, any work for payment in cash or kind. Therefore, the Survey covers all persons who worked in the reference week, no matter what their formal status or means of payment was. In this way, a retired person, a student or a housewife can also be classified as employed.*

Persons in employment are also those who were temporarily not working but had a job with the same employer to return to after the reason for absence no longer holds.

Zaposlenici su osobe koje rade za poslodavca u državnom ili privatnom sektoru i za svoj rad primaju naknadu u novcu ili naturi.

Persons in paid employment *are those who work for an employer in the government or private sector and are paid for their work in money or kind.*

Samozaposleni su poslodavci koji upravljaju poslovnim subjektom i zapošljavaju jednog ili više zaposlenika i osobe koje rade za vlastiti račun i ne upošljavaju zaposlenike.

Self-employed persons *are employers who run an enterprise and employ one or more employees, as well as own-account workers who have no employees.*

Pomažući obiteljski članovi jesu osobe koje nisu zaposlenici ili samozaposleni, a rade u poslovnom subjektu koji je u vlasništvu člana obitelji i za svoj rad ne primaju naknadu.

Unpaid family workers *are those who are not in paid employment or self-employment, but work in an enterprise owned by a family member and do not receive payment for their work.*

Nezaposleni su osobe koje zadovoljavaju sljedeća tri kriterija: a) u referentnom tjednu nisu obavljale nikakav posao za novac ili plaćanje u naturi, b) u posljednja četiri tjedna prije anketiranja aktivno su tražile posao i c) ponuđeni posao mogle bi početi obavljati u iduća dva tjedna. U nezaposlene ubrajamo i one osobe koje su našle posao i u skoroj će budućnosti nastupiti na posao.

Unemployed persons *are those who meet the following criteria: a) in a reference period did no work for payment in cash or kind, b) were actively seeking employment four weeks prior to the Survey, and c) were available to start working within the next two weeks. Those who had no employment and had already found a job to start later are also included.*

Trenutačno aktivno stanovništvo ili radna snaga jesu zaposlene i nezaposlene osobe razvrstane prema ekonomskoj aktivnosti u referentnom tjednu.

Currently active population or the labour force *is both persons in employment and unemployed persons classified by economic activity in the reference week.*

Neaktivno stanovništvo jesu osobe do navršenih 15 godina i osobe u radno sposobnom stanovništvu koje nisu zaposlene ili nezaposlene.

Inactive persons *are those under the age of 15 as well as those of working age who are classified neither as persons in employment nor as unemployed persons.*

Ciljano stanovništvo koje se prati Anketom određuje se prema prisutnosti članova u intervjuiranom kućanstvu. Pri definiranju prisutnosti prihvaćeno je načelo "de facto" stanovništva, koje isključuje članove kućanstva koji dulje od 12 mjeseci borave na drugoj adresi, na kojoj rade ili se školuju, a ne uključuje privremeno prisutne članove drugog kućanstva. Anketom nisu obuhvaćena kolektivna kućanstva kao što su domovi, samostani i sl.

The target population*, covered by the Survey, is based on the "de facto" principle, that is, determined by the presence of household members in the household. In defining presence, household members living for more than 12 months at another address, that is, in the place where they work or go to school, as well as temporarily present members of another household are excluded. The Survey does not cover collective households such as students' homes, convents, etc.*

Stopa aktivnosti jest postotni udio aktivnog stanovništva (radne snage) u radno sposobnom stanovništvu.

Activity rate *refers to the labour force as a percentage of the working age population.*

Stopa zaposlenosti jest postotni udio zaposlenih u radno sposobnom stanovništvu.

Employment/population ratio *refers to persons in employment as a percentage of working age population.*

Stopa nezaposlenosti jest postotni udio nezaposlenih u aktivnom stanovništvu (radnoj snazi).

Unemployment rate *refers to unemployed persons as a percentage of the labour force.*

Obuhvat i usporedivost

Coverage and comparability

Kao okvir za izbor uzorka od 1996. do 1999. služili su podaci iz Popisa stanovništva, kućanstava i stanova 1991. U tom razdoblju hrvatska područja izravno zahvaćena ratom nije bilo moguće uključiti u okvir za izbor jedinica uzorka.

The same sample frame was used in the Labour Force Surveys which were carried out from 1996 to 1999: data from the Census 1991. In this period, the parts of Croatian territory with still ongoing war operations at the time when survey was prepared could not be included in the sample frame.

U 2000. i 2001. primijenjen je okvir za uzorak temeljen na bazi podataka Hrvatske elektroprivrede, koja sadrži adrese svih kućanstava s područja Republike Hrvatske. Time se uzorak i podaci koji proizlaze iz Ankete počevši od 2000. odnose na cijelu Hrvatsku.

The database of the Croatian Electrical Utility containing data on households spread on the whole Croatian territory was used as a sample frame for 2000 and 2001. Hence, for the first time, the sample and survey results relate to the whole country.

Od početka 2002. u provedbi Ankete o radnoj snazi primjenjuje se novi okvir za uzorak temeljen na podacima iz Popisa stanovništva, kućanstava i stanova 2001.

Starting from the first half-year of 2002, the new sample frame has been used for the Labour Force Survey. It is based on the Census 2001 data.

U matematičkim postupcima procjenjivanja osnovnih kategorija stanovništva u Anketi, kao polazna veličina koristi se broj stanovnika Hrvatske. U razdoblju od 1996. do 2000., u nedostatku službenog podatka, broj stanovnika procjenjivan je na osnovi podataka Popisa 1991., podataka utvrđenih u samoj anketi te ocjena temeljenih na evidencijama o kategorijama stanovništva uključenima u migracijske tokove nastale kao posljedica ratnih zbivanja.

When estimating the main categories o population from the Survey results, the number of population in Croatia are used as the starting point in mathematical procedures. Due to the absence of the official data, in the period from 1996 to 2000 the number of population was estimated on the basis of the Census 1991, data obtained from the Survey itself and estimates based on registers on categories of population that migrated because of the war.

Od prvog polugodišta 2001. kao polazna veličina koristi se ažurni podatak o broju stanovnika Hrvatske dobiven rezultatima Popisa stanovništva 2001.

Starting with the first half-year of 2001, the updated number of Croatian population has been used as a starting point, which was obtained from the 2001 Census results.

Spomenute metodološke razlike vide se i u podacima o osnovnim kategorijama stanovništva, tj. zaposlenim, nezaposlenim i neaktivnim osobama.

Methodology of the Survey determines that the population residing in institutions (such as homes, convents, hospitals for long-term treatments, etc.) is not included in the sample frame.

Prema metodologiji Ankete ne obuhvaća se institucionalno stanovništvo (domovi, samostani, bolnice za trajni smještaj osoba i slično).

Methodology of the Survey determines that the population residing in institutions (such as homes, convents, hospitals for long-term treatments, etc.) is not included in the sample frame.

Nacrt uzorka

Sampling design

Uzorak za Anketu o radnoj snazi dvoetapni je, stratificirani, slučajni uzorak, a stratifikacija je po županijama.

The sample for the Labour Force Survey is a two-stage, stratified and random sample. The stratification is done by counties.

Primarne jedinice uzorka jesu segmenti koji se sastoje od jednog ili više popisnih krugova formiranih za potrebe Popisa stanovništva. Iz segmenta se biraju konačne (sekundarne) jedinice, nastanjeni stanovi.

The primary sampling units are segments consisting of one or more enumeration areas, which were formed for the needs of the Population Census. Segments are used as a frame for sampling the ultimate (secondary) units, which are inhabited dwellings.

Od 1996. do 2006. uzorak za Anketu bio je posebno definiran za svako provedbeno razdoblje, tj. nije bilo panelnog dijela uzorka. Od 2007. je uvedena i takva komponenta u nacrt uzorka te se kućanstva ponovljeno anketiraju četiri puta. Dinamika anketiranja je sljedeća: kućanstva se anketiraju u dva uzastopna tromjesečja, izostavljaju iz uzorka naredna dva tromjesečja te ponovno anketiraju u još dva uzastopna tromjesečja. Na taj način omogućuje se praćenje tijekova osoba na tržištu rada kroz vrijeme i to u tromjesečnoj i godišnjoj dinamici.

In the period from 1996 to 2006, the sample was separately defined for each period, that is, the sample did not have a panel component. Since 2007, such component has been introduced in the sample design and households are repeadetly interviewed four times. Dynamics of the interviewing is the following: households are interviewed in two consecutive quarters, left out in the following two quarters and interviewed again in two consecutive quarters. In this way, it is possible to observe flows on the labour market through time in quarterly and annual dynamics.

Stopa neodgovora za prvo tromjesečje 2007. iznosila je 17,0%, a stopa odbijanja 8,2%.

The overall non-response rate for the 1st quarter of 2007 was 17.0% and the refusal rate was 8.2 %.

6. NEZAPOSLENOST I ZAPOŠLJAVANJE

UNEMPLOYMENT AND EMPLOYMENT

Podaci su preuzeti iz evidencija koje se vode u Hrvatskom zavodu za zapošljavanje prema odredbama Zakona o posredovanju pri zapošljavanju i pravima za vrijeme nezaposlenosti (NN, br. 32/02. i 114/03.), pravilnika proizašlih na osnovi tog zakona (Pravilnik o aktivnom traženju posla i raspoloživosti za rad, Pravilnik o obavljanju djelatnosti u sa vezi zapošljavanjem izvan Hrvatskog zavoda za zapošljavanje i Pravilnik o odgovarajućem smještaju; NN, br. 96/02.) te Zakona o preuzimanju saveznih zakona iz oblasti radnih odnosa i zapošljavanja koji se u Republici Hrvatskoj primjenjuju kao republički zakoni (NN, br. 34/91.).

Data are taken from the records kept by employment services according to the Act on Employment Mediation and Unemployment Rights (NN, Nos. 32/02 and 114/03), book of rules derived from the Act (the Book of Rules on Active Job Seeking and Availability for Employment, the Book of Rules on Carrying Out an Activity Concerning Employment Outside the Croatian Employment Service and the Book of Rules on Adequate Accommodation, NN, No. 96/02) and the Law on Co-validation with Federal Laws in the Field of Labour Relations and Employment, which apply in the Republic of Croatia as republic laws (NN, No. 34/91).

Radi lakšeg razumijevanja objavljenih podataka dajemo kratka objašnjenja pojedinih pojmova:

In order to better understand those data, there follow brief definitions of the relevant terms:

Nezaposlene osobe jesu osobe u dobi od 15 do 65 godina, sposobne ili djelomično sposobne za rad, koje nisu u radnom odnosu, raspoložive su za rad, aktivno traže posao i zadovoljavaju sve kriterije iz odredaba Zakona o posredovanju pri zapošljavanju i pravima za vrijeme nezaposlenosti (članak 7.), a evidentirane su u Hrvatskom zavodu za zapošljavanje na kraju izvještajnog mjeseca.

Unemployed persons *are persons ageing from 15 to 65, without a job, but fully or partly capable to work, available for employment, who are active job seekers and meet the requirements stipulated in the Act on Employment Mediation and Unemployment Rights (Article 7) and were entered the Croatian Employment Service Register at the end of the reporting month.*

Novoprijavljeni za zapošljavanje odnose se na ukupan broj nezaposlenih osoba koje su se u tijeku izvještajnog mjeseca prijavile Hrvatskom zavodu za zapošljavanje.

New entrants *represent the total number of unemployed persons who registered as job seekers with the Croatian Employment Service in the course of the reporting month.*

Osobe koje prvi put traže zaposlenje čine ukupan broj nezaposlenih osoba na kraju izvještajnog mjeseca koje nisu bile u radnom odnosu.

First time job seekers *represent the total number of unemployed persons at the end of the reporting month with no work experience.*

Zaposleni s evidencije Hrvatskog zavoda za zapošljavanje odnose se na broj osoba koje su se tijekom izvještajnog mjeseca zaposlile u zemlji ili inozemstvu, a bile su u evidenciji službi za zapošljavanje.

Employed from the CES register *are registered unemployed persons who found a job in the country or abroad during the reporting month.*

Brisani iz evidencije iz drugih razloga osim zapošljavanja odnose se na ukupan broj osoba koje su u tijeku izvještajnog mjeseca brisane iz evidencije Hrvatskog zavoda za zapošljavanje iz drugih razloga osim zapošljavanja prema članku 11. Zakona o posredovanju pri zapošljavanju i pravima za vrijeme nezaposlenosti.

Deleted from the register *for reasons other than employment is the total number of persons who are deleted from the CES register during the reporting month for reasons other than employment, as defined in Article 11 of the Act on Employment Mediation and Unemployment Rights.*

Korisnici novčane naknade odnose se na ukupan broj nezaposlenih osoba koje prema Zakonu o posredovanju pri zapošljavanju i pravima za vrijeme nezaposlenosti ostvaruju novčanu naknadu za vrijeme nezaposlenosti tijekom izvještajnog mjeseca.

Recipients of unemployment benefits *is the total number of unemployed persons in the CES register who are entitled to receive unemployment benefits in the reporting month, as defined in the Act on Employment Mediation and Unemployment Rights.*

7. GRAĐEVINARSTVO

CONSTRUCTION

Podaci građevinske statistike prikazani u ovoj publikaciji prikupljeni su pomoću obrazaca Mjesečni izvještaj građevinarstva (GRAĐ-21/M), Tromjesečni izvještaj građevinarstva (GRAĐ-21/3M) te Tromjesečni izvještaj o građevinskim radovima u inozemstvu (GRAĐ-33). Podaci su prikupljeni za pravne osobe ili njihove dijelove s dvadeset i više zaposlenika koje su u Registru poslovnih subjekata prema Nacionalnoj klasifikaciji djelatnosti – NKD 2002. (NN, br. 13/03.) razvrstane u područje F Građevinarstvo.

Data on construction presented in this publication is collected on the Monthly Report on Construction (GRAĐ-21/M form), the Quarterly Report on Construction (GRAĐ-21/3M form) and the Quarterly Report on Construction Works Abroad (GRAĐ-33 form). Data are collected from legal entities and parts thereof employing 20 or more persons, classified in the Register of Legal Entities according to the National Classification of Activities, NKD 2002. (NN, No. 13/03), under section F Construction.

Mjesečnim izvještajima GRAĐ-21/M prikupljaju se podaci o broju radnika i satima rada na gradilištima na osnovi kojih se računa indeks fizičkog obujma građevinske proizvodnje te o vrijednosti narudžaba prema vrstama građevina, a tromjesečnim izvještajem GRAĐ-21/3M, osim spomenutih podataka, prikupljaju se i podaci o vrijednosti izvršenih radova i broju završenih stanova te stanova u izgradnji.

Data on the number of workers and hours worked on construction sites are collected on the GRAĐ-21/M monthly report, which serves as a basis for the calculation of the total volume indices of construction production and the value of orders by type of construction, while data on the value of construction projects put in place and number of completed dwellings and dwellings under construction, as well as data mentioned above, are collected on the GRAĐ-21/3M quarterly report.

Tromjesečnim izvještajem GRAĐ-33 prikupljaju se podaci o vrijednosti izvršenih građevinskih radova, narudžbama te broju radnika i odrađenim satima rada na inozemnim gradilištima. Vrijednost izvršenih radova ostvarena s vlastitim radnicima dana je na osnovi obračuna koji se podnose inozemnim investitorima te evidencije o radnicima na inozemnim gradilištima. Kako bi podaci o radovima u inozemstvu bili usporedivi,

Data on the value of construction works done, orders and number of workers employed on building and number of hours worked on sites abroad are collected on the GRAĐ-33 quarterly report. The value of construction works done is presented on the basis of accounts submitted to foreign investors and records of workers at building sites abroad. In order to achieve the mutual comparability of data on construction works abroad, they

preračunavaju se na tečaj američkog dolara koji je vrijedio za tekuću godinu. Koeficijenti za preračunavanje vrijednosti radova izračunani su stavljanjem odnosa tečaja američkog dolara tekuće godine u odnosu na tečaj koji je vrijedio u prethodnoj godini.

have been converted into US $ according to the exchange rate that was valid in the current year. Coefficients for recalculating the values of works have been calculated through correlating of the US $ exchange rate in the current year and the one that was valid in the last year.

U **sate rada** računaju se sati rada onih radnika (osim rukovoditelja gradilišta) koji su neposredno sudjelovali na bilo kojoj fazi izvođenja građevinskih radova, tj. odrađeni redoviti sati rada, odrađeni sati u prekovremenom radu, noćnom radu, radu u nedjelju i na državne praznike. Spomenuti stvarno odrađeni sati rada obuhvaćaju se bez obzira na to jesu li plaćeni ili iz bilo kojeg razloga nisu plaćeni i neće ni biti plaćeni. Ne obuhvaćaju se plaćeni sati koji nisu ostvareni na gradilištima iz bilo kojeg razloga (godišnji odmor, bolovanje, nedostatak posla ili materijala).

***Hours actually worked** are those worked by the workers (except head of construction field) who directly participated in any stage of construction works, that is, regular hours actually worked, actual hours worked overtime, in night shifts, on Sundays and holidays. The mentioned actually worked hours are included, irrespective of whether they are paid, not paid or not to be paid for any reason. Not included are hours paid but not worked on construction fields for whatever reason (vacation, sick leave, lack of work or material).*

Nove narudžbe jesu ukupna vrijednost ugovora sklopljenih u izvještajnome mjesecu s naručiteljima radova. Smatra se da je narudžba nastala na dan kada je potpisan ugovor između naručitelja i izvođača radova. U narudžbe se također uključuje gradnja za vlastite potrebe, tj. potrebe pravne osobe koja izvodi građevinske radove i drugi slučajevi kada ne postoji pisani ugovor s naručiteljem radova.

***New orders** are the total value of contracts made in a reference month with ordering parties. An order is considered to be made on the day when a contract is signed between the ordering party and the contractor. Orders also include own account construction, that is, for the needs of a legal entity who is a contractor as well as in other cases when there is no contract in writing with the ordering party.*

Kod gradnje za vlastite potrebe smatra se da je narudžba nastala na dan kada su počeli radovi na gradilištu, a uključuje se predviđena vrijednost radova.

In own account construction, an order is considered to be made on the day when works on the construction site started and the presumed value of work is included.

Vrijednost izvršenih građevinskih radova obuhvaća vrijednost rada i utrošenoga građevnog materijala te gotovih proizvoda za ugradnju, goriva i električne energije, troškove korištenja građevinskih strojeva i opreme te druge troškove u vezi s izvođenjem građevinskih radova.

***The value of construction works done** includes the value of work as well as of building material and ready-made components used, fuel and electricity, costs of using construction machinery and equipment and other costs connected with construction works.*

U vrijednost izvršenih radova nije uključena vrijednost radova vlastitih podizvođača (kako bi se izbjeglo višestruko prikazivanje radova), porez na dodanu vrijednost, troškovi kupnje zemljišta, premjeravanje zemljišta, projektantskih usluga i stručnog nadzora gradnje.

The value of construction works done excludes the value of works done by own sub-contractors, value added tax, purchase of land, surveying of land and supervising of services.

Osim vrijednosti ostvarene s vlastitim radnicima, u tablici 7-4. prikazana je i vrijednost ukupnih izvršenih radova obuhvaćenih poduzeća, u koju je uključena i vrijednost radova podizvođača. Svi vrijednosni podaci dani su u tekućim cijenama.

In addition to the value realised with own workers, table 7-4. also presents the value of the total construction put in place of participating firms, including the value of work of sub-contractors. All data on the value are expressed in current prices.

Broj i površina završenih stanova te broj nezavršenih stanova prikupljaju se od glavnih izvođača radova koji imaju izravan ugovor s investitorom (ili grade za vlastite potrebe, tržište i sl.).

***The number and useful floor area of completed dwellings** and the number of unfinished dwellings are collected from main contractors who have a direct contract with investors (or build for own account, sale etc.).*

Pod brojem (završenih ili nezavršenih) stanova podrazumijevaju se samo novi stanovi, dakle stanovi u potpuno novim zgradama koje su podignute na gradilištima na kojima prije nije bilo nikakve građevine ili je postojala građevina, ali je prije toga srušena odnosno uklonjena. U prikazane nove stanove uključuju se i dograđeni ili nadograđeni stanovi na postojećim građevinama ako su sagrađeni kao potpuno nove stambene jedinice.

The number of (completed or unfinished) dwellings includes only newly-built dwellings in brand new buildings, built on the building sites where no constructions existed before or where existing constructions had previously been destructed and removed. Presented newly-built dwellings also include extended or additional dwellings on existing buildings, if built as new housing units.

U broj završenih i nezavršenih stanova ne uključuju se postojeći stanovi u kojima su dograđene samo pojedine sobe ili neke pomoćne prostorije ni stanovi na kojima su izvršene ostale vrste rekonstrukcija, popravci i slično.

The number of completed or unfinished dwellings includes neither existing dwellings extended by individual rooms or some accessory spaces nor dwellings in which conversions, repairs or similar works were done.

Desezoniranje je provedeno pomoću programskog sučelja "Demetra" verzija 2.0 (SP1) – Eurostat, primjenom metode X-12-ARIMA (ugrađena verzija 0.2.8) na mjesečnoj seriji indeksa (Ø 2000. = 100) koja počinje indeksom za siječanj 1995. Trend-ciklus jest serija desezoniranih indeksa iz koje je isključen utjecaj slučajne komponente. Produžavanje originalne serije indeksa dodavanjem novih mjesečnih podataka može zbog karakteristika primijenjene metode desezoniranja prouzročiti naknadne promjene desezonirane serije i trend-ciklusa za nekoliko mjeseci unatrag.

The seasonal adjustment was done by applying the programme interface "Demetra", version 2.0 (SP1) – Eurostat, using the X-12-ARIMA Method (version 0.2.8 installed) on monthly index series (Ø 2000 = 100), beginning with the index for January 1995. The trend-cycle is a series of seasonally adjusted indices with the exclusion of the influence of irregular components. The prolongation of the original index series by adding new monthly data may cause subsequent changes in seasonally adjusted series and trend-cycle for several previous months, due to characteristics of the applied method of seasonal adjustment.

8. TRANSPORT I KOMUNIKACIJE

TRANSPORT AND COMMUNICATIONS

Podaci o željezničkom, cestovnom, pomorskom i zračnom prijevozu, cjevovodnom transportu, pratećim i pomoćnim djelatnostima u prijevozu (promet u zračnim lukama) te poštanskim i kurirskim te telekomunikacijskim uslugama prikupljaju se tromjesečno.

Data on railway transport, road transport, sea water transport, air and pipeline transport as well as data on supporting and auxiliary activities (such as transport in airports), post and courier and telecommunication services are collected quarterly.

Podaci se prikupljaju izvještajnom metodom, a odnose se na rad poslovnih subjekata koji su upisani u Registar poslovnih subjekata Državnog zavoda za statistiku i bave se nekom od navedenih djelatnosti.

Data are collected by using the reporting method and relate to the operation of business entities that are registered in the Register of Business Entities kept by the Central Bureau of Statistics and are engaged in one of the above-mentioned activities.

Podaci o cestovnom prijevozu robe prikupljaju se izvještajnom metodom tjednim statističkim istraživanjem. Istraživanje se provodi metodom slučajnog uzorka, tjednim praćenjem rada uzorkom izabranih vozila, a statističke su jedinice cestovna teretna motorna vozila (uključujući tegljače) nosivosti veće od 3 500 kg registrirana u Ministarstvu unutarnjih poslova. Uključen je javni prijevoz i prijevoz za vlastitie potrebe.

Data on road transport of goods are collected by using the reporting method through the weekly statistical survey. The random sample method is used to carry out the survey. Vehicles selected into that sample are monitored over one week. Statistical units are freight road vehicles (including road tractors) with a loading capacity of over 3 500 kg, which are registered with the Ministry of the Interior. Includes transport for hire or reward and transport on own account.

Mjesečnim istraživanjem prikupljaju se podaci o cestovnom graničnom prometu motornih vozila, putnika i robe, graničnom prometu putnika u željezničkom, pomorskom i zračnom prometu te podaci o broju registriranih cestovnih motornih i priključnih vozila. Izvor podataka za granični promet osobnih vozila, autobusa i putnika jest evidencija granične policije Ministarstva unutarnjih poslova. Izvor podataka za cestovni granični promet teretnih motornih vozila i robe jest evidencija Carinske uprave. Podaci o broju registriranih cestovnih motornih i priključnih vozila preuzimaju se od Ministarstva unutarnjih poslova.

Monthly reports collect data on cross border road traffic of motor vehicles, passengers and goods, cross border traffic of passengers in railway, sea water and air transport as well as a number of registered road motor and trailer vehicles. The source of data for cross-border traffic of passenger cars, buses and their passengers are records of border police of the Ministry of the Interior. The source of data for cross-border traffic of freight motor vehicles and goods are records of the Customs Administration Office. Data on registered road motor vehicles and trailer vehicles are taken over from the Ministry of the Interior.

Podaci o prometu putnika i robe u morskim lukama te prometu robe u lukama na unutrašnjim vodenim putovima prikupljaju se putem prijava o dolasku broda (plovila) u luku (pristanište) i odlasku broda (plovila) iz luke (pristaništa). Prijave prikupljaju lučke kapetanije i njihove ispostave odnosno kapetanije pristaništa.

Data on traffic of passengers and goods traffic in sea ports and data on goods traffic in inland waterway ports are collected on reports on ships' (vessels') arrivals and departures into and from ports (landing places). Reports are collected by harbour master's offices.

Prijevoz putnika obuhvaća prevezene putnike u unutrašnjem i međunarodnom prijevozu.

Transport of passengers *includes passengers transported in domestic and international transport.*

Prijevoz robe obuhvaća prijevoz robe u unutrašnjem i međunarodnom prijevozu.

Transport of goods *includes goods transported in domestic and international transport.*

Putnički kilometar jest mjerna jedinica koja izražava prijevoz jednog putnika na udaljenosti od jednoga kilometra.

Passenger kilometre *is a unit of measure representing transport of one person over a distance of one kilometre.*

Tonski kilometar jest mjerna jedinica koja izražava prijevoz jedne tone robe na udaljenosti od jednoga kilometra.

Tonne kilometre *is a unit of measure representing transport of one tonne over a distance of one kilometre.*

Podaci o željezničkom prijevozu obuhvaćaju i gradski prijevoz putnika.

Data on railway transport include urban transport of passengers as well.

Podaci o pomorskom i obalnom prijevozu obuhvaćaju rad poslovnih subjekata koji raspolažu teretnim brodovima tonaže veće od 1000 GT odnosno putničkim brodovima tonaže veće od 600 GT.

Data on sea water and coastal transport relate to the activities of business entities disposing of cargo ships over 1 000 GT and passenger ships over 600 GT.

Podaci koji se odnose na promet u morskim lukama obuhvaćaju prispjele i otputovale putnike te prispjelu i otpremljenu robu brodovima domaćih i stranih zastava i odnose se na rad svih morskih luka u Republici Hrvatskoj. Obuhvaćeni su svi brodovi čija je duljina veća od 12 m i bruto tonaža veća od 15 ili su ovlašteni prevoziti više od 12 putnika.

Data on traffic in seaports include arrivals and departures of passengers and loaded and unloaded goods on ships under domestic and foreign flags and relate to the operation of all seaports in the Republic of Croatia. This covers either ships with length of more than 12 m and of gross tonnage of more than 15 or those authorised to carry more than 12 passengers.

Podaci o prijevozu na unutrašnjim vodenim putovima obuhvaćaju unutrašnji i međunarodni prijevoz robe brodovima domaće zastave. Nije uključen prijevoz među stranim pristaništima.

Data on inland waterway transport include domestic and international transport of goods on vessels under domestic flags. Cross-trade transport is not included.

Podaci o prometu robe u lukama unutrašnjih vodenih putova obuhvaćaju prispjelu i otputovalu robu plovilima domaćih i stranih zastava. Kako bi se postigla međunarodna usporedivost podataka (prema Smjernici Vijeća Europske komisije 80/1119/EC), u području prijevoza unutrašnjim vodenim putovima i prometa u lukama na unutrašnjim vodenim putovima u 2005. došlo je do prekida vremenske serije zbog promjene obuhvata istraživanja. Podaci nisu usporedivi s prethodnim godinama.

Data on goods traffic in inland waterway ports include arrivals and departures of goods on vessels under domestic and foreign flags. In order to achieve international comparability of data (according to the Council Directive No. 80/1119/EC), in the field of inland waterway transport and on traffic in inland waterway ports there was the break in time series in 2005, due to the change in coverage of the survey. Data are not comparable with previous years.

Podaci o prometu u zračnim lukama obuhvaćaju promet robe i putnika prispjelih i otpremljenih domaćim i stranim zrakoplovima.

Data on transport at airports include arrivals and departures of goods and passengers in domestic and international flights.

Pismonosne i paketne pošiljke obuhvaćaju pošiljke prispjele i otpremljene u unutrašnjem i međunarodnom prometu.

Postal letters and parcels include those posted and received in domestic and international traffic.

Podaci o telekomunikacijskim uslugama obuhvaćaju minute korištenja u nepokretnoj i pokretnoj telefonskoj mreži.

Data on telecommunication services include minutes spent in immobile and mobile telephone network.

Podaci o putničkom graničnom prometu obuhvaćaju sva putnička cestovna motorna vozila (osobna vozila i autobuse) te putnike koji su prešli granicu i ušli u Republiku Hrvatsku odnosno izišli iz Republike Hrvatske. Podaci uključuju vozila i putnike u tranzitu kroz Republiku Hrvatsku zemlju. Putnička motorna vozila razvrstavaju se na domaća i strana prema zemlji u kojoj su registrirana. Putnici se bilježe prema državljanstvu na domaće i strane. Putnici u pograničnom prometu uključeni su u ukupan obuhvat.

Data on passenger cross-border traffic cover all passenger road motor vehicles (passenger cars and buses) and passengers who crossed the border and arrived in or departed from the Republic of Croatia. Data include vehicles and passengers in transit through the country. Passenger road vehicles are grouped as either domestic or foreign, depending on the country of registration. Passengers are monitored as either foreign or domestic, depending on citizenship. Local cross-border traffic is included in the total traffic.

Podaci o teretnom graničnom prometu obuhvaćaju sva teretna cestovna motorna vozila i robu koji su prešli granicu te ušli u Republiku Hrvatsku odnosno izišli iz Republike Hrvatske. Teretna cestovna motorna vozila razvrstavaju se prema zemlji u kojoj su registrirana te se zasebno prate vozila s robom u uvozu odnosno izvozu, a zasebno vozila s robom u tranzitu kroz Republiku Hrvatsku zemlju. Od 1. siječnja 2005. primjenjuje se nova metodologija i podaci nisu usporedivi s prethodnim godinama.

Data on freight cross-border traffic cover all freight road motor vehicles and goods that crossed the border and arrived in or departed from the Republic of Croatia. Road freight motor vehicles are grouped as having either domestic or foreign plates. Freight vehicles with goods in import and export as well as freight vehicles with goods in transit through our country are monitored separately. Since 1st January 2005 a new methodology has been applying and data are not comparable to previous years.

Podacima o registriranim cestovnim vozilima nisu obuhvaćena vozila Hrvatske vojske i vozila Ministarstva unutarnjih poslova.

In the data on registered road motor vehicles and trailers, vehicles of the Croatian Army and of the Ministry of Interior are not included.

9. TURIZAM

Podaci o broju dolazaka turista i noćenja prikupljeni su redovitim mjesečnim izvještajem (obrazac TU-11). Izvještaji se sastavljaju na osnovi evidencija u knjigama gostiju.

Izvještajne jedinice jesu svi poslovni subjekti (poduzeća/trgovačka društva, obrtnici, zadruge, ustanove, udruge itd.) i njihovi dijelovi koji obavljaju djelatnost pružanja usluga smještaja turistima; zdravstvene ustanove za svoje objekte u kojima osobe borave radi medicinske rehabilitacije (osobe same snose naknadu za taj boravak); poslovni subjekti i njihovi dijelovi koji se bave posredovanjem u pružanju smještajnih usluga (putničke agencije); poslovni subjekti koji se bave posredovanjem u smještaju gostiju u seoskim kućanstvima; turističke zajednice i druga nadležna tijela za privatne sobe, apartmane ili kuće koje neposredno iznajmljuju građani/kućanstva; poslovni subjekti i njihovi dijelovi za svoja odmarališta; poslovni subjekti koji su osnovali ili vode brigu i nadzor nad planinarskim domovima; vojne ustanove za svoje ugostiteljske objekte za smještaj gostiju; poslovni subjekti koji se za vrijeme školskih praznika koriste školama, domovima i sličnim objektima kao privremenim smještajnim kapacitetima; poslovni subjekt željezničkog prometa, poslovni subjekt riječnog i pomorskog prometa (samo redovite linije) te luke nautičkog turizma.

Istraživanjem su obuhvaćene sve pravne osobe i njihovi dijelovi te fizičke osobe i kućanstva koja iznajmljuju smještajne objekte turistima (komercijalni objekti).

Podacima nije obuhvaćen nekomercijalni turistički promet (boravak vlasnika, njihovih rođaka i prijatelja u kućama i stanovima za odmor), koji se prati posebnim statističkim istraživanjem (obrazac TU-11v).

Turist je svaka osoba koja u mjestu izvan svog prebivališta provede najmanje jednu noć u ugostiteljskom ili drugom objektu za smještaj turista radi odmora ili rekreacije, zdravlja, studija, sporta, religije, porodice, poslova, javnih misija ili skupova. U turiste se ne uključuju migranti, pogranični radnici, diplomati, članovi vojnih snaga na redovitim zadacima, prognanici i nomadi.

Prebivalište je mjesto u kojem se osoba nastanila s namjerom da u njemu stalno živi.

Turist je registriran u svakome mjestu ili objektu u kojem boravi i zbog toga, u slučaju promjene mjesta ili objekta, dolazi do njegova ponovnog iskazivanja, a time i do dvostrukosti u podacima. Prema tome, statistika evidentira broj dolazaka turista, a ne broj turista.

TOURISM

Data on the number of tourist arrivals and nights are collected from regular monthly report (TU-11 form). Reports are usually made on the basis of reception records in guest books.

***Reporting units** are all business entities (enterprises/ trade companies, tradesmen, co-operatives, institutions, associations etc.) and parts thereof engaged in providing accommodation services in tourism: health institutions for their facilities in which persons stay for medical rehabilitation (costs are on persons themselves); business entities and parts thereof engaged in organising and arranging of tourists' stay in rural households; tourist boards and other bodies competent for private rooms, suites or summer houses directly rented by private persons/households; business entities and parts thereof for their vacation facilities; business entities that founded or take care of mountain resorts; military institutions for their catering and accommodation establishments; business entities who use schools, homes and similar facilities as temporary accommodation facilities during school vacations; business entities in railway transport, business entities in river and sea water transport (only scheduled lines) and nautical ports.*

Reports cover all legal entities and parts thereof and natural persons as well as households that rent accommodation facilities to tourists (commercial facilities).

Data do not include non-commercial tourist turnover (owners' stay and stay of their relatives and friends in villas and summer houses). This is covered by a separate statistical survey (TU-11v form).

***Tourist** is every person who, outside his place of permanent residence, spends at least one night in a hotel or another accommodation facility for reasons of rest, recreation, health, study, sport, religion, family, business, public tasks or meeting. Excluded are migrants, borderline workers, diplomats, military force members on their regular duties, displaced persons and nomads.*

***Residence** is a place where a person came with an intention of permanent stay.*

Tourist is registered in every place or facility where he stays and, therefore, in case of change of place or facility, he must register again, which results in data ambiguity. Consequently, the statistics registers the number of tourist arrivals, and not the number of tourists.

10. DISTRIBUTIVNA TRGOVINA

Indeksi mjesečnoga kretanja prometa u trgovini na malo dobiveni su istraživanjem Mjesečni izvještaj trgovine na malo (obrazac TRG-1).

Od 1. siječnja 2007. promijenjen je okvir za uzorak i stratifikacija jedinica uzorka prema veličini.

DISTRIBUTIVE TRADE

Indices of a monthly turnover retail trade are based on the Monthly Retail Trade Report (TRG-1 form).

Since 1 January 2007, the sample framework and the stratification of sample units by size have been changed.

Okvir za izbor uzorka od 1. siječnja 2007. jesu aktivne pravne osobe ili njihovi dijelovi registrirani u području G NKD-a 2002. u Registru poslovnih subjekata Državnog zavoda za statistiku za koje je status aktivnosti određen prema podacima Registra poreznih obveznika (godišnja prijava poreza na dobit 2005.) te podacima Registra godišnjih (2005.) i tromjesečnih financijskih izvještaja Fine (I. – IX. 2006.).

Since 1 January 2007, active legal entities and parts thereof, which are, in the Register of Business Entities of the Central Bureau of Statistics, registered in the NKD 2002. section G and their activity status confirmed according to the data base of the Register of Tax Payers (the annual income tax registration for 2005) as well as according to data of the Register of Annual (2005) and Quarterly Financial Reports of the Fina (January – September 2006), have been selected as a sample framework.

U okvir su također uključene ostale pravne osobe koje dostavljaju izvještaje za redovita istraživanja statistike distributivne trgovine.

The framework also includes other legal entities that submit reports for regular surveys of the distributive trade statistics.

Osim toga, od 1. siječnja 2007. promijenjen je i kriterij za određivanje veličine poslovnog subjekta, a to je broj zaposlenih. Za poslovne subjekte kojima je pretežna djelatnost izvan trgovine uzima se broj zaposlenih u trgovinskim djelatnostima.

In addition, 1 January 2007 saw another change, the criteria for defining the size of a business entity, that is, the number of persons in employment. Concerning business entities engaged primarily in non-trade activities, the number of persons in employment in trade activities is taken into account.

Zbog tih promjena indeksi na bazi prethodne godine ponekad pokazuju neuobičajene promjene na nižim razinama agregiranja.

Due to all these changes, indices calculated on the basis of a previous year may sometimes show unusual changes at lower aggregate levels.

Rezultate objavljujemo u obliku nominalnih i realnih indeksa. Realni indeksi dobiveni su deflacioniranjem nominalnih indeksa indeksom cijena dobara bez električne energije u trgovini na malo. Koriste se indeksi potrošačkih cijena umjesto cijena na malo.

Results are shown in the form of nominal and real indices. Real indices are calculated by deflating nominal indices by price index in retail trade, excluding the electricity price. Consumer price indices instead of retail price indices are used.

Prema novom načinu obrade iskazana je serija podataka od 2000. nadalje. Indeksi cijena također su prilagođeni novoj obradi podataka trgovine na malo.

Due to the new way of data processing data series from 2000 forward is shown. Price indices are also adjusted to the new way of processing retail trade data.

Jedinice promatranja jesu pravne osobe koje su prema pretežnoj djelatnosti registrirane u trgovini na malo ili u prodaji i popravcima predmeta za osobnu uporabu i kućanstvo (prema NKD-u 2002. u podrazredima 50.10.2, 50.30.2 i 50.40.2, razredu 50.50 te odjeljku 52.). Također su obuhvaćene izabrane pravne osobe iz ostalih djelatnosti ako obavljaju spomenute djelatnosti. Istraživanjem TRG-1 nisu obuhvaćeni obrtnici.

***Reporting units** are legal entities classified by their prevailing activity into retail trade or sale, maintenance and repair of motor vehicles (according to the NKD 2002. in sub-classes 50.10.2, 50.30.2 and 50.40.2, class 50.50 and section 52). Selected enterprises/trade companies engaged in other activities but executing the above mentioned ones are also included. Tradesmen are excluded.*

Istraživanje se provodi metodom uzorka. Na osnovi rezultata dobivenih uzorkom ocjenjuje se cijeli skup. Uzorkom su obuhvaćeni svi veliki i srednje veliki te slučajnim uzorkom izabrani mikro i mali poslovni subjekti.

The survey is carried out by using a sampling method. The evaluation of the whole group is based on the results obtained through samples. The sample covers all large and medium-sized business entities, while micro-sized and small business entities are selected by the random sample method.

Kvaliteta rezultata dobivenih ovim istraživanjem ovisi isključivo o ažurnosti registara – okvira za izbor uzorka.

The quality of results obtained by this survey depends strictly on the updating of registers, which represents the framework for the selection of the sample.

Uzorak je podijeljen na stratume prema pretežnoj djelatnosti i veličini poslovnog subjekta.

The sample is divided into strata according to the prevailing activity and the size of the business entity.

Prema pretežnoj djelatnosti poslovni subjekti razvrstani su na osnovi NKD-a 2002. (NN br. 13/03.). Prema veličini razvrstani su na mikro, male, srednje velike i velike.

Business entities are divided by prevailing activity on the basis of the NKD 2002. (NN, No. 13/03). By size, they are divided into micro-sized, small, medium-sized and large ones.

Mikro poslovni subjekti jesu oni s 0 – 9 zaposlenih, mali s 10 – 49 zaposlenih, srednje veliki s 50 – 249 zaposlenih, a veliki imaju 250 i više zaposlenih.

Micro-sized business entities employ 0 – 9, small ones 10 – 49, medium-sized ones 50 – 249 and large ones 250 and more persons.

Tromjesečni podaci o ostvarenom prometu, broju prodavaonica/servisa, broju zaposlenih i zalihama u djelatnostima distributivne trgovine (područje G NKD-a 2002.) za pravne osobe dobiveni su Tromjesečnim izvještajem distributivne trgovine za pravne osobe (TRG-2). To je istraživanje koje se provodi od 1998. i temelji se na metodi uzorka. Istraživanjem su obuhvaćeni svi veliki i srednji te slučajnim uzorkom izabrani mali i mikro poslovni subjekti koji su prema glavnoj djelatnosti razvrstani u područje G NKD-a 2002. i oni koji su razvrstani u druge djelatnosti ako obavljaju trgovačke djelatnosti iz područja G NKD-a 2002.

Quarterly data on realised turnover, number of sales outlets/servi-ces, number of persons in paid employment and stocks in the activities of distributive trade (section G of the NKD 2002.) for legal entities are collected on the Quarterly Report on Distributive Trade for Legal Entities (TRG-2 form). It has been collected since 1998 and is based on the sampling method. The report includes all big and medium-sized legal entities as well as selected small and micro-sized legal entities selected by the random sample which have been classified into section G of the NKD 2002. according to the main activity, as well as those classified in other activities but engaged in the trade activities from section G of the NKD 2002.

Od prvog tromjesečja 2007. promijenjen je okvir za uzorak i stratifikacija jedinica uzorka na isti način kao i u Mjesečnom istraživanju trgovine na malo.

Since the first quarter of 2007, the sample frame and stratification of sample units have been changed in the same way as in the Monthly Retail Trade Report.

Podaci o broju prodavaonica, broju zaposlenih, prometu i zalihama u djelatnosti distributivne trgovine za obrtnike dobiveni su Tromjesečnim izvještajem distributivne trgovine za obrtnike (TRG-2/OBRT). To se istraživanje provodi od 1998. i temelji se na metodi uzorka. Kao okvir za uzorak poslužila je datoteka obveznika poreza na dohodak Porezne uprave Ministarstva financija Republike Hrvatske.

Data on number of sales outlets, number of persons in employment, turnover and stocks in the activity of trade of tradesmen were collected on the Quarterly Report on Distributive Trade for Tradesmen (TRG-2/OBRT form). It has been collected since 1998 and it is based on the sampling method. The 1998 income tax payers' data-base of Tax Administration Office of the Ministry of Finance of the Republic of Croatia was taken as a sampling frame.

U tromjesečnom istraživanju za pravne osobe uzorak je podijeljen na stratume prema pretežnoj djelatnosti i prema veličini poslovnih subjekata. Stratifikacija uzorka za obrtnike obavljena je samo na osnovi pretežne djelatnosti.

In quarterly report for legal entities the sample is divided into strata according to the prevailing activity and the size of business entities. The sample stratification for tradesmen is made only according to prevailing activity.

Prema pretežnoj djelatnosti poslovni subjekti razvrstani su na osnovi Nacionalne klasifikacije djelatnosti – NKD 2002. (NN, br.13/03.). Prema veličini razvrstani su na mikro, male, srednje i velike. Kriteriji za određivanje veličine poslovnog subjekta jest broj zaposlenih.

Business entities are divided by prevailing activity on the basis of the National Classification of Activities, NKD 2002. (NN, No. 13/03). By size, they are divided into micro-sized, small, medium-sized and big ones. The criterion for dividing business entities by size is the number of persons in employment.

Ponekad ukupno ne odgovara zbroju pojedinih stavki zbog zaokruživanja iznosa dobivenih postupkom procjene iz uzorka na cijele brojeve.

Due to rounding of figures obtained from the estimation, it may happen that the total sum differs from the sum obtained from adding of individual items.

Promet je vrijednost svih prodanih roba i obavljenih usluga na tržištu u promatranom razdoblju bez obzira na to jesu li naplaćene ili ne. U promet je uključen porez na dodanu vrijednost.

Turnover *is a total value of all goods sold and services provided on the market in the observed period, irrespective of whether paid up or not. It also includes value added tax.*

Broj zaposlenih uključuje: plaćene radnike; vlasnike, suvlasnike i neplaćene članove obitelji koji rade u poduzeću; osobe koje rade izvan prostorija matičnog poduzeća (npr. trgovački predstavnici, dostavljači, ekipe za popravke i održavanje); osobe odsutne na kraće vrijeme (npr. zbog bolesti, porodnog dopusta, plaćenog ili specijalnog dopusta); osobe u štrajku; radnike koji rade skraćeno vrijeme; radnike koji obavljaju posao kod kuće; sezonske radnike; vježbenike. Isključuju se radnici odsutni na neodređeno vrijeme, osobe koje također rade u promatranom poduzeću, ali ih tamo šalje neko drugo poduzeće (npr. osobe koje obavljaju popravke i održavanje u poduzeću za račun drugog poduzeća); osobe na odsluženju obveznoga vojnog roka.

Number of employed persons *includes: paid workers; owners, co-owners and unpaid family members who work in the enterprise; persons who work out of the premises of their original enterprise (e.g. sales agents, couriers, maintenance and repair teams); persons absent for a short period of time (e.g. because of illness, maternity leave, paid or special leave); persons who are on strike; short-time workers; workers who work at home; seasonal workers, trainees. Workers absent for indefinite period of time, persons working in the respective enterprise but sent by another enterprise (e.g. persons who carry out maintenance or repairs in an enterprise on behalf of another enterprise) are not included; persons completing their military service.*

Zalihe u trgovini iskazuju se sa stanjem na kraju mjeseca odnosno tromjesečja po prodajnim cijenama s porezom na dodanu vrijednost.

Stocks *in retail trade are presented with the situation as at the end of the month or quarter, respectively, by selling price with VAT included.*

11. UGOSTITELJSTVO

Podaci o ugostiteljstvu dobiveni su iz redovitih istraživanja: Tromjesečni izvještaj ugostiteljstva za pravne osobe (UG-11) i Tromjesečni izvještaj ugostiteljstva za obrtnike (UG-11/OBRT).

Istraživanje UG-11 provodi se izvještajnom metodom uz puni obuhvat jedinica.

Istraživanje UG-11/OBRT provodi se izvještajnom metodom na osnovi uzorka. Kao okvir za uzorak korištena je datoteka Porezne uprave Ministarstva financija. Stratifikacija uzorka rađena je prema županiji i prema glavnoj (pretežnoj) djelatnosti u kojoj je obrt registriran. Istraživanjem nisu obuhvaćeni obrtnici koji su registrirani u području H ako ne obavljaju ugostiteljsku djelatnost ni oni koji ugostiteljsku djelatnost obavljaju, ali su registrirani u drugim djelatnostima.

Promet u ugostiteljstvu obuhvaća vrijednost izvršenih ugostiteljskih usluga (hrana, pića, smještaj) i drugih usluga uobičajenih u ugostiteljstvu (turističke usluge, prodaja suvenira, razglednica, novina, duhanskih proizvoda i dr.). U vrijednost tih usluga uključen je i porez na promet.

Kao radnici u ugostiteljstvu iskazane su osobe zaposlene na neodređeno i određeno vrijeme (sezonsko osoblje i dr.). Broj radnika u obrtničkim ugostiteljskim radnjama obuhvaća i vlasnike obrtničkih ugostiteljskih radnja. Broj radnika iskazan je sa stanjem 31. kolovoza odnosno posljednjega radnog dana u tromjesečju.

HOTELS AND RESTAURANTS

The data on hotels and restaurants are collected on the following regular quarterly reports: the Quarterly Report of Hotel and Restaurant Activity for Legal Entities (UG-11 form) and the Quarterly Report of Hotel and Restaurant Activity for Tradesmen (UG-11/OBRT form).

The UG-11 Survey is carried out by the reporting method providing the full coverage of units.

The UG-11/OBRT Survey has been conducted by using a reporting method on a sample base. The database of the Tax Administration Office of the Ministry of Finance was used as a sample frame. The stratification of the sample was done by county and by main (prevailing) activity for which the craft has been registered. Tradesmen registered in section H are not covered by the Survey if they are not performing hotel and restaurant activity, neither those engaged in hotel and restaurant activity, but registered in other activities.

Turnover in hotel and restaurant trade includes the value of provided goods and non-goods services (food, drinks, accommodation and other services common to the hotel and restaurant activity (tourist services, selling of souvenirs, postcards, newspapers, tobacco products, etc.). The value of these services includes also a turnover tax.

Persons in employment include persons employed in hotel and restaurant establishments for a fixed or unspecified period of time (part-time jobholders, etc.). The number of workers employed by tradesmen includes owners of private hotel and restaurant units. The number of workers was presented as on 31 August that is, the last working day in the quarter.

12. EKONOMSKI ODNOSI S INOZEMSTVOM

Platna bilanca Republike Hrvatske sistematičan je prikaz vrijednosti ekonomskih transakcija hrvatskih rezidenata s inozemstvom u određenom razdoblju. Sastavlja se u skladu s metodologijom koju je preporučio Međunarodni monetarni fond (Priručnik za sastavljanje platne bilance, 5. izdanje, 1993.). Tri su vrste izvora podataka za sastavljanje platne bilance: 1. izvješća državnih institucija (Državnog zavoda za statistiku i Hrvatskog zavoda za zdravstveno osiguranje), 2. specijalizirana izvješća Hrvatske narodne banke (o ostvarenome platnom prometu s inozemstvom, dužničkim odnosima s inozemstvom, monetarnoj statistici i međunarodnim pričuvama) te 3. procjene i statistička istraživanja koja provodi Hrvatska narodna banka.

Platna bilanca Republike Hrvatske iskazuje se u dvjema valutama: u američkom dolaru (USD) i kuni (HRK). U oba slučaja koriste se isti izvori podataka i primjenjuju se ista načela obuhvata transakcija i kompiliranja pojedinih stavki. Izvorni podaci iskazani su u raznim valutama pa vrijednost transakcija treba preračunati iz originalne valute u izvještajnu valutu upotrebom tečajeva s tečajnice Hrvatske narodne banke na jedan od sljedećih načina:

a) primjenom srednjih tečajeva na dan transakcije

ECONOMIC RELATIONS WITH FOREIGN COUNTRIES

The balance of payments *of the Republic of Croatia represents a systematic overview of the value of economic transactions performed by the Croatian residents with foreign countries within a particular period. It is compiled in accordance with the recommendations of the International Monetary Fund (Balance of Payments Manual, Fifth Edition, 1993). Data sources include: 1. reports of the government institutions (Central Bureau of Statistics and Croatian Institute for Health Insurance), 2. special reports of the Croatian National Bank (International Transactions Reporting System (ITRS), external debt relations, monetary statistics and reserve assets) and 3. estimates and statistical research carried out by the Croatian National Bank.*

Balance of payments of the Republic of Croatia data are reported in two currencies: in US dollars (USD) and in domestic currency (HRK). In both cases, the same data sources are used and the same principles regarding the scope of transactions and the procedures for compiling particular items are applied. Since the original data are reported in different currencies, the transaction values are converted from the original currency into the reporting currency by applying the exchange rate from the CNB exchange rate list in one of the following manners:

a) by applying the midpoint exchange rate on the date of the transaction;

b) primjenom prosječnih mjesečnih ili tromjesečnih srednjih tečajeva kada nije poznat datum transakcije

c) primjenom tečaja na kraju razdoblja za izračun promjene vrijednosti transakcija između dvaju razdoblja; iz stanja iskazanih na kraju razdoblja u originalnoj valuti izračunava se vrijednost promjene u originalnoj valuti, koja se primjenom prosječnoga srednjeg tečaja u promatranom razdoblju preračunava u vrijednost promjene u izvještajnoj valuti.

b) by applying the average monthly or quarterly mid-point exchange rate in the case the transaction date is not available;

c) by applying the end-of-period exchange rate for the calculation of a change in the transaction value between the two periods; the end-of-period balances reported in the original currency serve as a basis for calculating the change in the original currency value, which is converted, by applying the average midpoint exchange rate in the observed period, into the value of change in the reporting currency.

Stavke platne bilance koje se odnose na izvoz i uvoz robe slažu se od podataka Državnog zavoda za statistiku o ostvarenoj robnoj razmjeni Republike Hrvatske s inozemstvom. Ti se podaci u skladu s preporučenom metodologijom prilagođuju za obuhvat i klasifikaciju. U skladu s tom metodologijom, izvoz i uvoz robe iskazuju se u platnoj bilanci prema paritetu fob. Vrijednost izvoza prema tom paritetu već je sadržana u spomenutom izvješću DZS-a, a vrijednost uvoza prema paritetu fob procjenjuje se uz pomoć istraživanja Hrvatske narodne banke koje se provodi na stratificiranom uzorku uvoznika, na osnovi čijih se rezultata procjenjuje udio usluga prijevoza i osiguranja za koji se umanjuje originalna vrijednost uvoza prema paritetu cif iz navedenog izvješća DZS-a. U razdoblju od 1993. do 2001. taj je udio iznosio 7,10% (procijenjen samo na uzorku najvećih i velikih uvoznika), a od 2002. on iznosi 3,73%. U razdoblju od 1993. do 1996. vrijednost uvoza dopunjavala se procjenom uvoza u slobodne carinske zone, koji je od 1997. uključen u statistiku robne razmjene. Od 1996. izvoz i uvoz robe dopunjuju se podacima o popravcima robe te opskrbi brodova i zrakoplova u pomorskim i zračnim lukama. Osim toga, od 1999., na osnovi rezultata Istraživanja o potrošnji inozemnih putnika u Hrvatskoj i domaćih putnika u inozemstvu, stavka izvoza robe dopunjuje se procijenjenom vrijednošću robe prodane stranim putnicima i turistima i iznesene iz Republike Hrvatske, a stavka uvoza robe dopunjuje se procijenjenom vrijednošću robe koju su hrvatski građani osobno uvezli iz susjednih zemalja (troškovi za tzv. shopping).

The Report of the Central Bureau of Statistics on merchandise foreign trade of the Republic of Croatia represents the basic data source for the balance of payments items related to exports and imports. These data are adjusted, in accordance with the recommended compilation method, for coverage and classification. Accordingly, goods exports and imports in the balance of payments are reported at FOB parity. The value of exports at this parity is already contained in the previously mentioned Report of the Central Bureau of Statistics, whereas the value of imports FOB is estimated on the basis of research studies of the CNB on the stratified sample of importers. The resulting value serves as a basis for the estimate of the share of transportation and insurance services by which the original value of imports CIF, stated in the Report of the Central Bureau of Statistics, is reduced. In the 1993 − 2001 period, this share stood at 7.10% (estimated only on the basis of the largest and large exporters), while from 2002 on it has amounted to 3.73%. In the period from 1993 to 1996, the value of imports was modified by estimates of imports in duty free zones, which have been included in the merchandise trade statistics since 1997. Starting from 1996, goods exports and imports have been modified by the data on repairs on goods and goods procured in ports by carriers. In addition, since 1999, based on the Survey on Consumption of Foreign Travellers in Croatia and Domestic Travellers Abroad, the item of goods exports has been modified by the estimated value of goods sold to foreign travellers and tourists and taken out of the Republic of Croatia. The item of goods imports is adjusted for the estimated value of goods imported personally by the Croatian citizens from the neighbouring countries (shopping expenditures).

Na računu usluga zasebno se vode usluge prijevoza, putovanja – turizma i ostale usluge. Prihodi i rashodi s osnove usluga prijevoza u razdoblju od 1993. do 1998. preuzimani su iz evidencije platnog prometa s inozemstvom. Počevši od 1999., prihodi i rashodi s osnove prijevoza robe i putnika te vrijednost pratećih usluga, koji zajedno čine ukupnu vrijednost tih usluga, sastavljaju se na osnovi rezultata Istraživanja o transakcijama povezanima s uslugama međunarodnog prijevoza što ga provodi HNB. Zbog izrazito velike populacije cestovnih prijevoznika prihodi i rashodi s osnove cestovnog prijevoza ne preuzimaju se iz tog istraživanja, nego se sastavljaju upotrebom podataka o ostvarenome platnom prometu s inozemstvom. Kod usluge prijevoza robe rashodi se dopunjuju dijelom troškova prijevoza i osiguranja koji se odnosi na uvoz robe koji pripada nerezidentima, a koji se procjenjuje na osnovi svođenja vrijednosti uvoza prema paritetu cif na vrijednost uvoza prema paritetu fob.

Transportation, travel and other services are reported separately under service account. Income and expenditures on the basis of transportation, in the 1993 – 1998 period, were adopted from the ITRS. Starting from 1999, income and expenditures arising from transportation of goods and passengers, as well as the value of accompanying services, which together constitute the total value of these services, have been compiled on the basis of the results of the Research on transactions related to international transportation services, carried out by the CNB. Owing to an exceptionally large population of road carriers, income and expenditures on the basis of road transportation are not adopted from this research. They are compiled by using ITRS data. As regards transportation of goods, expenditures are supplemented by a portion of transportation and insurance costs related to imports of goods which belongs to non-residents and which is estimated by adjusting the value of imports at CIF parity to the value of imports FOB.

Prihodi od usluga pruženih stranim putnicima i turistima i rashodi koje su domaći putnici i turisti imali u inozemstvu prikazuju se na poziciji Putovanja – turizam. U razdoblju

Income from services rendered to foreign travellers and tourists, as well as expenditures incurred by domestic travellers and tourists abroad are shown under the

od 1993. do 1998. ta se pozicija procjenjivala upotrebom različitih izvora podataka koji nisu osiguravali potpuni obuhvat u skladu s preporučenom metodologijom, stoga je Hrvatska narodna banka od druge polovice 1998. počela provoditi Istraživanje o potrošnji inozemnih putnika u Hrvatskoj i domaćih putnika u inozemstvu i koristiti se njegovim rezultatima pri kompilaciji stavaka na poziciji Putovanja – turizam. Od početka 1999. rezultati tog istraživanja, koje se zasniva na anketiranju putnika (stratificirani uzorak) na graničnim prijelazima, kombiniraju se s podacima Ministarstva unutarnjih poslova o ukupnom broju stranih i domaćih putnika te s podacima o distribuciji stranih putnika prema državama iz priopćenja o turizmu Državnog zavoda za statistiku kako bi se procijenile odgovarajuće stavke platne bilance.

position Travel. In the 1993 − 1998 period, this position was assessed by using various data sources which did not provide for a full coverage in accordance with the recommended methodology. Accordingly, in the second half of 1998, the Croatian National Bank started to carry out the Survey on Consumption of Foreign Travellers in Croatia and Domestic Travellers Abroad and use its results for compiling the Travel position. Since early 1999, the results of this Survey, based on carrying out a survey of travellers (stratified sample) at border crossings, have been combined with the Ministry of the Interior data on total number of foreign and domestic travellers, along with the data on distribution of foreign travellers by countries contained in the Report of the Central Bureau of Statistics on tourism, in order to assess the corresponding balance of payment items.

Pozicija Ostale usluge sastavlja se upotrebom različitih izvora podataka: osim prihoda i rashoda koji se odnose na usluge osiguranja i komunikacijske usluge, koji se od 2001. određuju uz pomoć specijaliziranih statističkih istraživanja HNB-a, vrijednosti svih ostalih usluga preuzimaju se iz statistike ostvarenoga platnog prometa s inozemstvom.

Other services position is complied by using different data sources: apart from income and expenditures related to insurance and communication services, which have been determined by the CNB special statistical research since 2001, the values of all other services are adopted from the ITRS.

Na računu dohotka transakcije se raspoređuju u četiri osnovne grupe. Stavka naknada zaposlenima sastavlja se na osnovi ostvarenoga platnog prometa s inozemstvom. Dohoci od izravnih ulaganja, portfeljnih ulaganja odnosno ostalih ulaganja prikazuju se odvojeno. U okviru dohotka od izravnih ulaganja, koji se izračunava na osnovi Istraživanja Hrvatske narodne banke o izravnim i ostalim vlasničkim ulaganjima, posebno se iskazuje podatak o zadržanoj dobiti. Za razliku od podataka o dividendama, taj podatak ne postoji za razdoblje od 1993. do 1996. jer se onda nije posebno iskazivao. Na osnovi statističkih podataka o dužničkim odnosima s inozemstvom, počevši od 1997., dohodak od izravnih ulaganja uključuje i podatke o kamatama za kreditne odnose između vlasnički izravno povezanih rezidenata i nerezidenata. Dohodak od vlasničkih portfeljnih ulaganja sastavlja se na osnovi istog istraživanja, a podaci o dohotku od dužničkih portfeljnih ulaganja sastavljaju se od 1999. na osnovi plaćenog dohotka iz evidencije kreditnih odnosa s inozemstvom, koja obuhvaća i plaćanja koja se odnose na dužničke vrijednosne papire u vlasništvu nerezidenata. Dohodak od ostalih ulaganja obuhvaća sva plaćanja i naplate kamate prema evidenciji kreditnih odnosa s inozemstvom.

Transactions in the income account are classified into four main groups. Compensation of employees item is compiled on the basis of the ITRS. Income from direct investment, portfolio investment and other investment are reported separately. Data on reinvested earnings are reported separately, under direct investment income, calculated on the basis of the CNB Research on direct and other equity investment. In contrast to data on dividends, these data are not available for the 1993-1996 period, since at that time they were not reported separately. On the basis of statistical data on external debt relations, starting from 1997, income from direct investment includes data on interest arising from credit relations between residents and non-residents directly related through ownership. Income from equity portfolio investment is compiled on the basis of the same research, whereas data on debt portfolio investment income have been compiled since 1999, based on income reported in statistics on foreign credit relations, which also encompass payments related to debt securities owned by non-residents. Income from other investments includes all payments and collections of interest in accordance with the foreign credit relations statistics.

Tekući transferi odvojeno se prikazuju za sektor države i za ostale sektore. Evidencija platnog prometa s inozemstvom koristi se kao glavni izvor podataka o tekućim transferima za oba sektora. Osim poreza i trošarina, mirovina te novčanih pomoći i darova, koji su uključeni u tekuće transfere obaju sektora, sektor države obuhvaća i podatke o međudržavnoj suradnji, a ostali sektori sadrže i podatke o radničkim doznakama. U tekuće se transfere kod sektora države također dodaju podaci o uvozu i izvozu robe bez plaćanja, koje dostavlja Državni zavod za statistiku. U razdoblju od 1993. do 1998. tekući transferi ostalih sektora obuhvaćali su i procjenu neregistriranih deviznih doznaka, koja je činila 15% pozitivne razlike između neklasificiranog priljeva i neklasificiranog odljeva sektora stanovništva. Od 1993. do drugog tromjesečja 1996. Hrvatska narodna banka procjenjivala je i dio odljeva s osnove tekućih transfera. Od 2002. priljevi i odljevi po tekućim transferima ostalih sektora dopunjuju se podacima specijaliziranoga

Current transfers are reported separately for the general government sector and other sectors. The ITRS is used as the main data source on current transfers for both sectors. In addition to taxes and excise duties, pensions, monetary support and donations, which are included in current transfers of both sectors, the government sector also encompasses data on multilateral co-operation, whereas other sectors include data on workers' remittances. Current transfers of the general government sector also include data on exports and imports of goods without a payment obligation, provided by the Central Bureau of Statistics. In the 1993 − 1998 period, current transfers of other sectors also encompassed an estimate of unregistered foreign currency remittances, which accounted for 15% of the positive difference between unclassified inflows and outflows of the household sector. From 1993 to the second quarter of 1996, the CNB also assessed a portion of the outflow based on current transfers. Since 2002, inflows and outflows

statističkog istraživanja HNB-a o međunarodnim transakcijama povezanima s uslugama osiguranja.

based on current transfers of other sectors are supplemented by the data of the CNB special statistical research on international transactions related to insurance services.

Kapitalni račun zasniva se na evidenciji platnog prometa s inozemstvom, i to na onom njegovu dijelu koji se odnosi na transfere iseljenika. Osim toga, u kapitalni račun uključuju se i transferi koji se ne mogu klasificirati u tekuće transfere, kao što su alokacija zlata bivše SFRJ ili ulaganja u prava i patente.

Capital account is compiled on the basis of the ITRS, particularly on their part related to transfers of migrants. In addition, capital account includes transfers that cannot be classified into current transfers, such as allocation of gold of the former SFRY or investments in patents and rights.

Inozemna izravna ulaganja obuhvaćaju vlasnička ulaganja, zadržanu dobit i dužničke odnose između vlasnički povezanih rezidenata i nerezidenata. Izravna vlasnička ulaganja jesu ulaganja kojima strani vlasnik stječe najmanje 10% udjela u temeljnom kapitalu trgovačkog društva, bez obzira na to je li riječ o ulaganju rezidenta u inozemstvo ili nerezidenta u hrvatske rezidente. Istraživanje Hrvatske narodne banke o inozemnim izravnim ulaganjima počelo je 1997., kada su poduzeća obuhvaćena istraživanjem dostavila i podatke o izravnim vlasničkim ulaganjima za razdoblje od 1993. do 1996. Za isto razdoblje ne postoje podaci o zadržanoj dobiti i ostalom kapitalu izravnih ulaganja, u koji se klasificiraju svi dužnički odnosi između povezanih rezidenata i nerezidenata (osim za bankarski sektor) i koji su postali dostupni tek nakon početka provođenja spomenutog istraživanja. Od 1999. podaci o dužničkim odnosima unutar izravnih ulaganja prikupljaju se na osnovi evidencije dužničkih odnosa s inozemstvom.

Foreign direct investments include equity capital, reinvested earnings and debt relations between ownership-related residents and non-residents. Direct investments are investments whereby a foreign owner acquires a minimum of 10% interest in equity capital of a company, regardless of whether a resident invests abroad or a non-resident invests in Croatian residents. The CNB Research on foreign direct investments started in 1997 when companies included in the survey also delivered data on direct investments for the 1993 − 1996 period. For the same period, no data are available on reinvested earnings and other capital under direct investment position, where all debt relations between related residents and non-residents are classified (excluding the banking sector). Such data actually became available only after the stated research has been launched. Since 1999 data on debt relations within direct investments have been collected on the basis of external debt relations statistics.

Podaci o portfeljnim vlasničkim ulaganjima prikupljaju se iz istog izvora kao i podaci o izravnim vlasničkim ulaganjima. Portfeljna dužnička ulaganja obuhvaćaju sva ulaganja u kratkoročne i dugoročne dužničke vrijednosne papire koja se ne mogu klasificirati u izravna ulaganja. U razdoblju od 1997. do 1998. ti su se podaci prikupljali istraživanjem Hrvatske narodne banke o izravnim i portfeljnim ulaganjima, a od 1999. koriste se podaci o dužničkim odnosima s inozemstvom i podaci monetarne statistike za ulaganja banaka. Počevši od 2002., ta se pozicija sastavlja i za investicijske fondove, a od 2004. i za mirovinske fondove.

Data on equity portfolio investments are collected from the same data source as the data on direct investments. Debt portfolio investments include all investments in short-term and long-term debt securities that cannot be classified under direct investments. In the 1997 − 1998 period, these data were collected on the CNB Research on direct and portfolio investments, and since 1999 data on external debt relations and monetary statistics data for bank investment have been used. Starting from 2002 and 2004, this position has also been compiled for investment funds and pension funds, respectively.

Ostala ulaganja obuhvaćaju sva ostala nespomenuta dužnička ulaganja osim ulaganja koja čine međunarodne pričuve. Ostala se ulaganja klasificiraju prema instrumentima, ročnosti i sektorima. Trgovinski krediti u razdoblju od 1996. do 2002. obuhvaćaju procjenu Hrvatske narodne banke za avansna plaćanja i odgode plaćanja koja je načinjena na osnovi uzorka najvećih i velikih uvoznika i izvoznika. Podaci o avansima procjenjuju se od 1996., a podaci o kratkoročnim odgodama plaćanja (najprije do 90 dana, zatim do 150 dana, a danas od 8 dana do 1 godine) prikupljaju se od 1999. Od 2003. to je istraživanje zamijenjeno novim istraživanjem, a podatke za njega obvezna su dostavljati izabrana poduzeća bez obzira na svoju veličinu (stratificirani uzorak). Podaci o odgodama plaćanja s originalnim dospijećem dužim od godine dana preuzimaju se iz evidencije Hrvatske narodne banke o kreditnim odnosima s inozemstvom. Krediti koje su rezidenti odobrili nerezidentima odnosno inozemni krediti kojima se koriste rezidenti, a odobrili su ih nerezidenti, a koji se ne mogu svrstati u izravna ulaganja ili u trgovinske kredite, svrstani su prema institucionalnim sektorima i ročnosti u odgovarajuće pozicije ostalih ulaganja. Izvor podataka tih pozicija jest evidencija Hrvatske narodne banke o kreditnim odnosima s

Other investment encompasses all other debt investments that have not been mentioned, apart from investment constituting reserve assets. Other investments are classified by instruments, maturity and sectors. Trade credits, in the 1996 − 2002 period, included the CNB estimates of advance payment and deferred payments, made on the basis of the sample of the largest and large importers and exporters. Data on advance payments have been estimated since 1996, while data on short-term deferred payments (first up to 90 days, then up to 150 days, and today from 8 days to 1 year) have been collected since 1999. In 2003 this research was replaced by a new one, where the selected companies, regardless of their size (stratified sample), are obliged to submit data. Data on deferred payments with the original maturity of more than one year are adopted from the CNB foreign credit relations statistics. Credits granted by residents to non-residents, i.e. foreign loans utilised by residents and granted by non-residents, which cannot be classified into direct investments or trade credits, are classified by the institutional sector and maturity under the corresponding positions of other investment. The CNB foreign credit relations statistics represent the data source for these positions. Currency and deposit position shows residents' claims on foreign

inozemstvom. Pozicija valuta i depozita pokazuje potraživanja rezidenata od inozemstva za stranu efektivu i depozite koji se nalaze u stranim bankama te obveze hrvatskih banaka za depozite u vlasništvu nerezidenata. Izvor podataka za sektore države i banaka jest monetarna statistika, iz koje se na osnovi podataka o stanjima i valutnoj strukturi inozemne aktive i pasive procjenjuju transakcije iz kojih je uklonjen utjecaj tečaja. U razdoblju od 1993. do 1998. podaci o potraživanjima ostalih sektora na ovoj poziciji kompilirali su se na osnovi procjene Hrvatske narodne banke koja se zasnivala na dijelu neto deviznog priljeva stanovništva koji nije klasificiran u tekuće transfere. Od 1999. ta pozicija sadrži samo podatke prema tromjesečnim podacima Banke za međunarodne namire, a podaci u četvrtom tromjesečju 2001. i prva dva tromjesečja 2002. odnose se na efekt promjene valuta država članica EMU-a u euro.

countries for foreign cash and deposits with foreign banks, as well as obligations of the Croatian banks for deposits owned by non-residents. Monetary statistics represent a data source for the general government sector and banks sector. Data on balance and currency structure of foreign assets and liabilities, contained in monetary statistics, are used to assess transactions from which the exchange rate effect was eliminated. In the 1993-1998 period, data on other sectors' claims under this position were compiled on the basis of the CNB estimate of a portion of net foreign currency inflows of the household sector which is not classified under current transfers. Since 1999 this position has included only the data based on the Bank for International Settlement quarterly data, while data in the fourth quarter of 2001 and in the first two quarters of 2002 relate to the effect of the EMU countries' currencies changeover to the euro.

U razdoblju od 1993. do 1998. procjena transakcija u pozicijama međunarodnih pričuva načinjena je tako da su promjene u originalnim valutama pretvorene u dolare primjenom prosječnih mjesečnih tečajeva valuta sadržanih u pričuvama. Promjene salda međunarodnih pričuva od 1999. izračunavaju se na osnovi računovodstvenih podataka Hrvatske narodne banke.

In the period from 1993 to 1998, the estimate of reserve assets transactions was made by converting the changes in the original currencies into the US dollars by applying the average monthly exchange rate of the currencies contained in the reserves. Since 1999 the changes in reserve assets balance have been calculated on the basis of the CNB accounting data.

Statistika **robne razmjene s inozemstvom** Državnog zavoda za statistiku zasniva se na metodološkim preporukama Statističkog ureda Ujedinjenih naroda.

*Statistics of **the foreign trade in goods** of the Central Bureau of Statistics is based on the methodological recommendations of the Statistical Office of the United Nations.*

Predmet su promatranja statistike robne razmjene s inozemstvom sve robe koje se izvoze odnosno uvoze. Izvoz obuhvaća svu robu koja se izvozi iz zemlje, a potječe iz domaće proizvodnje ili unutarnjega robnog prometa. Uvoz obuhvaća svu robu koja je uvezena iz inozemstva radi potrošnje u zemlji.

The object of the statistical observation in foreign trade in goods is all goods exported from or imported into the country. Exports cover all goods exported from the country that originate from the domestic production or internal trade. Imports cover all goods imported from abroad and intended for domestic consumption.

U podatke o robnoj razmjeni s inozemstvom uključen je i izvoz i uvoz prema osnovi unutarnje i vanjske proizvodnje na bruto osnovi.

Data on foreign trade in goods include both export and import based on gross inward and outward processing.

Izvor podataka za statistiku robne razmjene s inozemstvom jesu carinske deklaracije o izvozu i uvozu robe koje u ime poslovnog subjekta podnose carinarnicama otpremnička poduzeća pri carinjenju robe. Za prikupljanje i kontrolu ispravnosti carinskih deklaracija odgovorna je Carinska uprava Republike Hrvatske, koja propisuje sadržaj, oblik, način ispunjavanja i način podnošenja carinskih deklaracija. Državni zavod za statistiku preuzima od Carinske uprave Republike Hrvatske kontrolirane carinske deklaracije u obliku slogova na magnetnome mediju i dalje ih statistički obrađuje i publicira.

The source of the data on the statistics of foreign trade in goods are customs declarations on export and import of goods, submitted to the Customs Administration by forwarding agencies when customs duties are levied. Collection and control of the validity of customs declarations are the responsibility of the Customs Administration of the Republic of Croatia that establishes the contents, form, way of filling up and of submitting customs declarations. The Central Bureau of Statistics takes over from the Customs Administration of the Republic of Croatia the customs declarations in form of magnetic data records, have them further statistically processed and published.

Od 1. siječnja 2000. u Republici Hrvatskoj u primjeni je novi Carinski zakon (NN, broj 78/99. i 94/99., 117/99., 73/00., 92/01., 47/03., 140/05 i 138/06.), koji je usklađen s europskim standardima. Tim je zakonom u carinskom postupku propisana uporaba nove carinske isprave – Jedinstvene carinske deklaracije (JCD).

Since 1st January 2000 the new Customs Law (NN, Nos. 78/99 and 94/99, 117/99, 73/00, 92/01, 47/03, 140/05 and 138/06) has been in use in the Republic of Croatia, which is in line with the European standards. The new Customs Law introduces a new document - the Single Administrative Document.

U određenom mjesecu obrađuju se samo one deklaracije koje imaju datum prihvaćanja u carinarnici/ispostavi iz tog mjeseca. Zbog toga se u tijeku godine mijenjaju već objavljeni podaci za prethodne mjesece radi razvrstavanja naknadno pristiglih deklaracija koje se odnose na prijašnja razdoblja.

Only declarations approved in the customs office during the reference month are processed. This is the reason why the already issued data for previous months were changed during the year in order to classify later received single administrative documents from previous periods.

Korigiranje mjesečnih podataka vrši se dok se ne zaključi konačna obrada tekuće godine (sredinom sljedeće godine) te se mjesečni rezultati tekuće godine sve do konačne obrade smatraju privremenima.

The monthly data are corrected until the final data processing for the current year is finished (the middle of the next year). Until then they are considered provisional data.

Od 1. siječnja 2002. u prikupljanju podataka primjenjuje se Kombinirana nomenklatura (NN, br. 113/01., 142/02., 184/03., 165/04., 145/05 i 134/06.), carinska i statistička klasifikacija proizvoda Europske unije.

Since 1st January 2002, the Combined Nomenclature (NN, Nos. 113/01, 142/02, 184/03, 165/04, 145/05 and 134/06), the customs and statistical classification of goods of the European Union, have been used in data collection.

U prikazivanju podataka po djelatnostima primjenjuje se Nacionalna klasifikacija djelatnosti − NKD 2002. (NN, br. 13/03.), utemeljena na europskoj klasifikaciji NACE, Rev. 1.1, koja je obvezatna za članice Europske unije.

The NKD 2002. (NN, No. 13/03), based on the European classification NACE Rev. 1.1 that is obligatory for all EU Member States, has been implemented in presenting data by activities.

Podaci o izvozu i uvozu prema Međunarodnoj klasifikaciji ekonomske namjene proizvoda (Classification by Broad Economic Categories – BEC), klasifikaciji Ujedinjenih naroda, temelje se na Standardnoj međunarodnoj trgovinskoj klasifikaciji, Rev. 4 (SMTK, Rev. 4). Proizvodi SMTK, Rev. 4, svrstavaju se u odgovarajuće grupe Međunarodne klasifikacije ekonomske namjene proizvoda (BEC) na osnovi njihove glavne ekonomske namjene. Svrha klasifikacije jest da kategorizira podatke statistike robne razmjene s inozemstvom u velike ekonomske kategorije proizvoda i nadopuni ukupne podatke prikupljene na osnovi sektora SMTK. Međunarodna klasifikacija ekonomske namjene proizvoda omogućuje povezivanje s tri osnovne kategorije roba u sustavu nacionalnih računa (System of National Accounts – SNA): kapitalna dobra, poluproizvodi i proizvodi za potrošnju.

Data on exports and imports according to the UN Classification by Broad Economic Categories (BEC) are based on the Standard International Trade Classification, Rev. 4 (SITC Rev. 4). Goods classified in the SITC Rev. 4 are put into appropriate groups of the BEC on the grounds of their main intended use. The purpose of this classification is to categorise data of the foreign trade in goods statistics into large economic categories of goods and thus to supplement total data collected on the basis of the SITC sectors. The BEC enables links with three main categories of goods in the System of National Accounts (SNA): capital goods, semi-products and consumer goods.

Vrijednost izvoza i uvoza iskazuje se u kunama, američkim dolarima i eurima. U pojedinim tablicama može se dogoditi da ukupno ne odgovara zbroju pojedinih stavki zbog zaokruživanja na tisuće odnosno milijune.

The exports and imports value is expressed in kuna, US dollars and euro. In some tables there is a possibility that the total figure is not equal to the sum of the single figures due to rounding into thousands and millions.

Iznosi iz drugih stranih valuta preračunavaju se u kune, američke dolare i eure primjenom tekućih dnevnih tečajeva stranih valuta koji vrijede na dan carinjenja, a određuje ih Hrvatska narodna banka. Sve su vrijednosti obračunane na osnovi isporuke na hrvatskoj granici: paritet fob za izvoz i paritet cif za uvoz.

The amount expressed in foreign currency is converted into kuna, US dollars and euro by current daily exchange rate lists valid on the day when customs duties are levied. All values are calculated according to deliveries at the Croatian frontier, that is, exports based on FOB parity, imports based on CIF parity.

Za statistiku robne razmjene s inozemstvom osnovni kriterij podjele po zemljama jest zemlja namjene kod izvoza odnosno podrijetla kod uvoza.

In the statistics of the foreign trade in goods, the basic criterion for distribution by countries is the country of destination/origin.

Od 1. siječnja 2007. Europskoj uniji kao nove članice pridružene su Bugarska i Rumunjska, a zemljama OPEC-a Angola.

Since 1 January 2007, Bulgaria and Romania have been associated to EU as new Member States, while Angola joined OPEC countries.

Stupanjem na snagu Ugovora o pristupanju 24. kolovoza 2006. članicom Cefte postala je Makedonija dok su Albanija, Crna Gora i Moldavija, Republika postale članicama Cefte stupanjem na snagu Ugovora o pristupanju 26. srpnja 2007.

On entering of the Association Agreement into force, Macedonia became a CEFTA Member State on 24 August 2006, while Albania, Montenegro and the Republic of Moldova became CEFTA Member States on entering into force of the Association Agreement on 26 July 2007.

Državna zajednica Srbije i Crne Gore prestala je postojati proglašenjem neovisnosti Republike Crne Gore 3. lipnja 2006. i Republike Srbije 5. lipnja 2006. Statistika robne razmjene s inozemstvom od 30. studenoga 2006. podatke prikazuje razdvojeno za Srbiju i Crnu Goru prema Uputi o upotrebi slovnih kratica i brojčanih oznaka za države i zemlje i novčane jedinice u platnom prometu s inozemstvom (NN. br. 127/06.). Budući da se još pojavljuju deklaracije sa šifrom bivše državne zajednice Srbije i Crne Gore, te podatke nije moguće prikazati razdvojeno.

The State Union of Serbia and Montenegro ceased to exist by declaration of independence of the Republic of Montenegro on 3 June 2006 and of the Republic of Serbia on 5 June 2006. Since 30 November 2006, the Foreign Trade in Goods Statistics has separately presented data on Serbia and Montenegro, according to the Instructions on Use of Lettered Abbreviations and Numeral Denotations of Countries and States and of Monetary Units in Non-domestic Payment Transactions (NN, No. 127/06). Data obtained through declarations containing the code of the former State Union of Serbia and Montenegro, which are still in use, cannot be presented separately.

13. NOVAC I KREDIT

Međunarodne pričuve Hrvatske narodne banke iskazuju se u skladu s Priručnikom za platnu bilancu (Međunarodni monetarni fond, 1993.) i uključuju ona potraživanja Hrvatske narodne banke od inozemstva koja se mogu koristiti za premošćivanje neusklađenosti međunarodnih plaćanja. Međunarodne pričuve sastoje se od specijalnih prava vučenja, rezervne pozicije u MMF-u, strane valute i depozita kod stranih banaka te obveznica i zadužnica.

Devizne pričuve poslovnih banaka uključuju stranu valutu i depozite domaćih poslovnih banaka kod stranih banaka. Te su devizne pričuve dopunska rezerva likvidnosti za premošćivanje neusklađenosti međunarodnih plaćanja.

U tablici Eskontna stopa HNB-a i kamatne stope poslovnih banaka iskazane su eskontna stopa Hrvatske narodne banke, aktivne i pasivne kamatne stope banaka i kamatna stopa na Tržištu novca i kratkoročnih vrijednosnica, Zagreb.

Kamatne stope banaka izračunane su kao vagani prosjeci mjesečnih kamatnih stopa iskazani na godišnjoj razini na osnovi podataka iz redovitih izvješća banaka.

Izvori podataka za tablicu Kretanje tečaja kune kod HNB-a za jedinicu strane valute jesu dnevne tečajne liste Hrvatske narodne banke.

MONEY AND CREDIT

The international reserves of the Croatian National Bank *are shown according to the methodology contained in the Balance of Payments Manual (International Monetary Fund, 1993), and include those foreign claims of the Croatian National Bank that can be used to bridge imbalances in international payments. International reserves include Special Drawing Rights, reserve position in the IMF, foreign currency, and deposits at foreign banks, as well as bonds and debt instruments.*

The foreign exchange reserves of commercial banks include foreign currency and domestic commercial banks' deposits at foreign banks. These foreign exchange reserves represent an additional source of liquidity for bridging imbalances in international payments.

CNB discount rate and DMBs' interest rates table shows: the CNB discount rate, banks' credit and deposit rates and the interest rate in the Money and Short-term Securities Market in Zagreb.

Banks' interest rates have been calculated as weighted averages of DMBs' monthly interest rates reported on an annual basis, and are based on DMBs' periodic reports.

Sources of data for the CNB exchange rate table are daily lists of official exchange rates.

14. CIJENE

Cijene industrijskih proizvoda pri proizvođačima dostavljaju izabrani poslovni subjekti koji su prema Nacionalnoj klasifikaciji djelatnosti (NKD 2002.) razvrstani u područja C, D i E za najvažnije proizvode, tj. proizvode s najvećom prodajom na domaćem tržištu. Opći indeks cijena i indeksi cijena po područjima i odjeljcima izračunavaju se ponderiranim postupkom, pri čemu se za pondere uzima vrijednost proizvoda prodanih na domaćem tržištu.

Cijene industrijskih proizvoda pri proizvođačima od siječnja 1998. prikupljaju se prema Nacionalnoj klasifikaciji djelatnosti i Nomenklaturi industrijskih proizvoda, a indeksi se od siječnja 2004. izračunavaju i objavljuju prema područjima i odjeljcima Nacionalne klasifikacije djelatnosti 2002.

Za 2002. iz Godišnjeg izvještaja industrije (IND-21) izračunana je ponderacijska struktura, odabir proizvoda i proizvođača na osnovi dodane vrijednosti i realizacije umanjene za izvoz, a za 2007. izvršena je korekcija ponderacijske strukture s promjenom cijena u 2006.

Indeks potrošačkih cijena izračunava se na osnovi reprezentativne košarice izabranih proizvoda. Svakog mjeseca prikupljaju se cijene na unaprijed definiranu uzorku prodajnih mjesta na devet lokacija (gradova) u Republici Hrvatskoj (Zagreb, Slavonski Brod, Osijek, Sisak, Rijeka, Pula, Split, Dubrovnik i Varaždin), odabranih prema kriteriju broja stanovnika i reprezentativnosti za pojedinu statističku regiju.

PRICES

Producers' prices of industrial products *are supplied by selected business entities classified according to the NKD 2002. into C, D and E sections for the most important products, that is, products with the highest sale on the domestic market. The general price index and price indices by sections and divisions are weighted indices, where weights represent the value of products sold on the domestic market.*

Since January 1998, the producers' prices of industrial products had been collected according to the NCEA and the Nomenclature of Industrial Products, while since January 2004, the index has been computed and published by NKD 2002. sections and divisions.

Calculation of the aggregation structure as well as selection of goods and producers for the year 2002 was done according to the Annual Report on Industry (IND-21 form) on the basis of value added and realisation minus exports, while for the year 2007 there has been a correction of the aggregation structure including the change in prices in the year 2006.

The consumer price index *is calculated on the basis of a representative basket of selected products. Prices are collected each month according to the previously defined sample of outlets in nine locations (towns) in the Republic of Croatia (Zagreb, Slavonski Brod, Osijek, Sisak, Rijeka, Pula, Split, Dubrovnik and Varaždin), for which the selection criteria are the number of inhabitants and representativeness for a particular statistical region.*

Osnovni izvor podataka za pondere u 2007. jest Anketa o potrošnji kućanstava iz 2005. Taj izvor podataka nadopunjen je podacima o trgovini na malo te podacima iz godišnjih statističkih izvješća Financijske agencije.

Podaci o izdacima za potrošnju preračunani su na cijene u prosincu 2006. jer je to baza za izračun mjesečnih promjena cijena u 2007. Baza za pondere i za indeks potrošačkih cijena jest 2005., a kako je do 2006. baza bila 2001., prije objavljeni indeksi od siječnja 1998. preračunani su na bazu 2005.

Za klasificiranje proizvoda iz indeksa potošačkih cijena upotrebljava se Klasifikacija osobne potrošnje prema namjeni (COICOP). Ta klasifikacija dijeli izdatke na dvanaest osnovnih skupina dobara i usluga.

Izračunavanje indeksa potrošačkih cijena počinje izračunavanjem elementarnih agregata na razini gradova. Indeks elementarnog agregata izračunava se kao odnos srednjih vrijednosti cijena tekućeg i referentnog razdoblja za cijene, pri čemu se kao mjera srednje vrijednosti primjenjuje geometrijska sredina.

Indeksi elementarnih agregata agregiraju se vaganom aritmetičkom sredinom na razinu Republike Hrvatske. Zatim se izračunava indeks potrošačkih cijena na razini Republike Hrvatske koristeći se formulom za vaganu aritmetičku sredinu indeksa na nižoj razini agregacije.

The basic data source for calculating the weights in 2007 is the 2005 Household Budget Survey, which is supplemented with retail sales data and annual statistical reports of the Financial Agency (FINA).

Data on expenditure were recalculated to prices in December 2006, since this is the base for the calculation of monthly changes in prices in 2007. The base for weights and consumer price index is 2005. In addition, until 2006 the base was 2001, so indices published until January 1998 were recalculated to 2005 base.

The classification of products used in the CPI is based on the Classification of Individual Consumption by Purpose (COICOP). The COICOP classification breaks consumer expenditure into twelve different groups of consumer goods and services.

The calculation of the CPI begins with the computation of elementary aggregate indices at the town level. Elementary aggregate indices are calculated as a ratio of geometric means of the current and the price reference period of all prices of the products within an elementary aggregate.

Elementary aggregate indices are aggregated by weighted arithmetic mean to the level of the Republic of Croatia. Consumer price indices at the level of the Republic of Croatia are then compiled by using the formula for the weighted arithmetic mean of the indices on the lower levels of aggregation.

15. BRUTO DOMAĆI PROIZVOD

GROSS DOMESTIC PRODUCT

Bruto domaći proizvod (BDP) Republike Hrvatske, izračun u tekućim i stalnim cijenama

Bruto domaći proizvod Republike Hrvatske obračunan je prema metodologiji Sustava nacionalnih računa Ujedinjenih naroda – SNA 1993. i Europskog sustava nacionalnih računa – ESA '95. Obračun je izveden na osnovi raspoloživih statističkih podataka prema Nacionalnoj klasifikaciji djelatnosti – NKD 2002. na razini odjeljaka u tekućim i stalnim cijenama. U djelatnostima su grupirani poslovni subjekti kao institucionalne jedinice.

Godišnji podaci BDP-a za razdoblje od 1995. do 2004. konačni su, dok su podaci za 2005. i 2006. još privremeni jer su izračunani kao zbroj četiriju tromjesečnih podataka.

Na osnovi obračunanoga ukupnog bruto domaćeg proizvoda u tekućim cijenama, postojećega prosječnoga godišnjeg tečaja Hrvatske narodne banke za američki dolar i procijenjenih podataka o broju ukupnog stanovništva sredinom godine, izračunan je bruto domaći proizvod u američkim dolarima, ukupan i po stanovniku.

Osnovne su kategorije za izračun bruto domaćeg proizvoda bruto vrijednost proizvodnje, međufazna potrošnja i bruto dodana vrijednost, koja obuhvaća ostale poreze na proizvodnju i uvoz, sredstva zaposlenih i bruto poslovni višak/mješoviti dohodak.

Gross domestic product (GDP) of the Republic of Croatia, annual calculation at current and constant prices

Gross domestic product has been calculated according to the methodology of the UN System of National Accounts − SNA 1993 and European System of National Accounts. The calculation has been made on the basis of available statistical data according to the National Classification of Economic Activities at the division level at current and constant prices. Within activities business entities are grouped as pure kind of activity.

The annual GDP data for the period 1995 – 2004 are final while the data for 2005 and 2006 are preliminary and being calculated as the sum of the four quarterly data.

The total and per capita GDP in US $ has been calculated on the basis of the calculated total GDP at current prices, average annual US $ exchange rate of the Croatian National Bank and an estimated number of the total of mid-year population.

The basic categories for GDP calculation are gross output, intermediate consumption and gross value added which includes other production and import taxes, compensation of employees and gross operating surplus/mixed income.

Bruto vrijednost proizvodnje definira se kao tržišna vrijednost svih proizvedenih roba i usluga. Obračunana je po djelatnostima u približnim bazičnim cijenama jer su sve subvencije tretirane kao subvencije na proizvode i prema tome uzete u obračun na razini nacionalnoga gospodarstva.

Gross output *is defined as a market value of produced goods and services. It is calculated by activities at approximate basic prices, since all subsidies are treated as subsidies on products, that is, included into calculation on the level of national economy.*

Međufazna potrošnja po nabavnim cijenama jest vrijednost proizvoda i usluga što se transformiraju, koriste i utroše u procesu proizvodnje.

Intermediate consumption *at purchasers' prices is the value of goods and services that are transformed, used up or consumed by the production process.*

Dodana vrijednost, kao povećanje vrijednosti proizvodnje, jednaka je razlici bruto vrijednosti proizvodnje i međufazne potrošnje.

Value added*, as the output value increase equals the difference between gross output and intermediate consumption.*

Ostali porezi na proizvodnju odnose se na poreze na rad i poreze na kapital, a njihova veličina ne ovisi o rezultatima poslovanja (npr. porez na tvrtku, pristojbe, takse i sl.).

Other taxes on production *include payroll taxes (earnings) and taxes on capital and their amount is not dependent on business results (e.g. firm tax, fees, dues, etc.).*

Sredstva zaposlenih obuhvaćaju sva primanja zaposlenih u novcu i naturi koja su zaposleni primili kao nadoknadu za svoj rad i sve uplate na ime socijalnog osiguranja zaposlenih.

Compensation of employees *includes all income of employees in cash or kind which they received as compensation for their work and all employers' social contributions.*

Bruto poslovni višak jest rezidualna kategorija dodane vrijednosti po djelatnostima koja se dobije kada se bruto dodana vrijednost umanji za sredstva zaposlenih i neto ostale poreze na proizvodnju (od ostalih poreza na proizvodnju odbijene su subvencije na proizvodnju).

Gross operating surplus *is a residual category of value added by activities calculated by diminishing gross value added by compensation of employees and net other taxes on production (from other taxes on production are excluded subsidies on production).*

Mješoviti dohodak jest alternativni izraz za poslovni višak neinkorporiranih poduzeća jer je za njih nemoguće razlučiti naknadu po osnovi vlasništva od naknade po osnovi rada.

Mixed income *is the alternative expression for operating surplus of unincorporated enterprises in which it is impossible to distinguish compensation on the basis of property and compensation on the basis of work.*

Bruto domaći proizvod u tržišnim cijenama iskazuje vrijednost svih proizvedenih dobara i usluga rezidentnih jedinica, tj. zbroj dodanih vrijednosti po djelatnostima, uz uključivanje u obračun, na razini nacionalnoga gospodarstva, stavki koje nisu raspoređene po djelatnostima: usluga financijskog posredovanja indirektno mjerenih (UFPIM-a) i poreza na proizvode minus subvencije na proizvode.

Gross domestic product *at market prices expresses the value of all goods and services of resident units, that is, the sum of values added by activities together with including items not classified by activities on the level of national economy: financial intermediation services indirectly measured (FISIM) as well as taxes on products less subsidies on products.*

Obračun bruto domaćeg proizvoda u stalnim cijenama jest vrlo važan pokazatelj mjerenja dinamike i razine ekonomskog razvoja "očišćen" od utjecaja cijena. Za obračun BDP-a u stalnim cijenama za razdoblje od 1996. do 2004. primijenjena je uglavnom metoda dvostruke deflacije (to znači da je BDP u stalnim cijenama obračunan kao razlika deflacioniranih bruto vrijednosti proizvodnje i međufaznih potrošnji. Tekuće vrijednosti deflacionirane su indeksima cijena prethodne godine (tj. BDP u stalnim cijenama iskazan je u cijenama prethodne godine).

Calculation of gross domestic product at constant prices is a very important indicator of measuring of the dynamics and level of economic development deprived from the influence of prices. For the period 1996 – 2004 in the calculation of GDP at constant prices is used the concept of double deflation (which is to say that GDP in constant prices is calculated as the difference between deflated gross output and intermediate consumptions. Current values are deflated with price indices of the previous year (that is, GDP at constant prices is expressed as GDP at prices of the previous year).

Za djelatnosti prijevoza i telekomunikacija primijenjeni su fizički pokazatelji, a za većinu uslužnih djelatnosti pokazatelji inputa (broj zaposlenih). Obračun je izveden na razini odjeljaka NKD-a 2002.

The volume indicators are used for the transportation and telecommunication activities while the input indicators (the number of employees) are used for the most services. The calculation is made at the division level of NKD 2002.

Bruto domaći proizvod prema rashodnoj metodi obračunan je u tekućim cijenama za razdoblje od 1995. do 2004., a u stalnim cijenama za razdoblje od 1996. do 2004.

Gross domestic product by expenditure method is calculated at current prices for the period from 1995 to 2004, and at constant prices for the period from 1996 to 2004.

Rashodna metoda mjeri potrošnju gotovih proizvoda i usluga proizvedenih u domaćoj ekonomiji. Od ukupne konačne potražnje za dobrima i uslugama oduzeta je vrijednost uvoza kako bi se dobila vrijednost BDP-a.

The expenditure approach measures expenditure on finished or final goods and services produced in the domestic economy. From this total final demand for goods and services, imports are deducted to give GDP.

Izdaci za konačnu potrošnju sastoje se od agregata individualnih izdataka za potrošnju i kolektivnih izdataka države za potrošnju. **Individualna potrošnja** sastoji se od izdataka za konačnu potrošnju kućanstava, izdataka neprofitnih ustanova koje služe kućanstvima (NPUSK) i individualnih izdataka države. Individualni izdaci države sastoje se od izdataka za netržišne usluge države (obrazovanje, zdravstvo, socijalnu skrb, kulturu, sport itd.) i izdataka za tržišne proizvode i usluge (lijekove, ortopedska pomagala, usluge lječilišta itd.). Neprofitne ustanove koje služe kućanstvima (NPUSK) sastoje se od neprofitnih ustanova (NPU) koje pružaju dobra i usluge kućanstvima, besplatno ili po cijenama koje nisu ekonomski bitne (kao što su političke stranke, sindikati, crkve ili vjerska udruženja, društva, kulturni, rekreacijski ili sportski klubovi, dobrotvorne organizacije ili agencije za pomoć itd.). **Kolektivne izdatke države** čine izdaci za upravne, administrativne, obrambene, ekonomske, razvojno-istraživačke i druge zajedničke netržišne usluge države. Državni izdaci za netržišne usluge i izdaci NPUSK za konačnu potrošnju jednaki su razlici vrijednosti proizvodnje prema troškovnoj metodi i vrijednosti prodaje.

Final consumption expenditure *is composed of the aggregates of individual consumption expenditure and collective government consumption expenditure.* ***Individual consumption*** *is composed of expenditure of households, non-profit institutions serving households (NPISHs) and individual government expenditure. Individual government expenditure comprises payments for non-market government services (education, health, social care, culture, sport, etc.) and market goods and services (pharmaceutical and therapeutical products, health resort services, etc.). Non-profit institutions serving households (NPISH) consist of non-profit institutions (NPIs) which provide goods and services to households free or at prices that are not economically significant (such as political parties, trade unions, churches or religious societies, social, cultural, recreational or sport clubs charities or aid agencies, etc.).* ***Collective government expenditure*** *consists of expenditure on administrative, defence, economic, R&D and other non-market government services. Government and NPISHs final consumption expenditures are calculated as the difference between the output value by the cost method and sales.*

Obračun BDP-a u tržišnim cijenama prema rashodnoj metodi u tekućim cijenama temelji se na podacima iz redovitih istraživanja Državnog zavoda za statistiku, Ministarstva financija, Hrvatske narodne banke i Fine.

The compilation of GDP at market prices according to the expenditure approach at current prices was based on the data from regular surveys of the Central Bureau of Statistics, Ministry of Finance data, Croatian National Bank (CNB) data and data from the FINA.

Izdaci za konačnu potrošnju kućanstava sastoje se od izdataka rezidentnih kućanstava za potrošna dobra i usluge.

Expenditure of households consists of residential households' expenditure for consumed goods and services.

Za obračun osobne potrošnje korišteni su podaci iz redovitih istraživanja Državnog zavoda za statistiku o prometu u trgovini na malo te prometu u hotelima i restoranima. Izdaci za potrošnju na ostale usluge koje nisu obuhvaćene redovitim istraživanjima Državnog zavoda za statistiku izračunani su ekstrapoliranjem potrošnje iz bazne godine korištenjem indeksa obujma iz proizvodnog pristupa i odgovarajućih indeksa troškova života.

Final consumption expenditure of households was calculated from quarterly retail trade data and turnover data for hotels and restaurants from Surveys of the Central Bureau of Statistics. Expenditure on other services, for which there are no regular Surveys of the Central Bureau of Statistics, was extrapolated from base year quarterly values using volume indices from the production approach and relevant cost of living indices.

Bruto investicije sastoje se od bruto investicija u dugotrajnu imovinu (fiksni kapital) i promjena zaliha. Bruto investicije u dugotrajnu imovinu obuhvaćaju investicije u novu dugotrajnu imovinu, troškove transakcija rabljene dugotrajne imovine te nabave nematerijalne dugotrajne imovine. Promjene zaliha računaju se za zalihe proizvodnje u tijeku, zalihe gotovih proizvoda, zalihe trgovačke robe te zalihe sirovina i materijala.

Gross capital formation *is composed of gross fixed capital formation and changes in stocks. Gross fixed capital formation consists of investments into new fixed capital formation, costs of transactions of existing fixed assets and of additions to the value of non-produced assets. Changes in stocks are calculated for work-in-progress and finished goods, stocks of trade goods in stores, and stocks of row material and spare parts.*

Podaci o **izvozu i uvozu** dobara i usluga temelje se na platnoj bilanci plaćanja Hrvatske narodne banke. Oni pokrivaju izvoz i uvoz dobara povezane s oplemenjivanjem koje se bilježi na bruto načelu. Vrijednost izvezene robe obračunava se prema paritetu fob, a vrijednost uvezene robe koja se bilježi prema paritetu cif smanjuje se na vrijednost prema paritetu fob na osnovi podataka dobivenih od Hrvatske narodne banke.

Imports and exports *of goods and services are based on the Croatian National Bank (CNB) balance of payments data. It covers goods exports and imports of goods in connection with processing by gross principle. The export value of goods is calculated by FOB and the import value of goods has been reduced from CIF to FOB according to the data supplied by the Croatian National Bank.*

Pojedine su sastavnice BDP-a prema rashodnoj metodi u stalnim cijenama obračunane deflacioniranjem podataka u tekućim tržišnim cijenama korištenjem verižnih indeksa cijena (tj. BDP u stalnim cijenama iskazan je u cijenama prethodne godine).

Individual components of GDP by expenditure category at constant prices were calculated by deflating the current market price data, using price (that is, GDP at constant prices is expressed as GDP at prices of the previous year).

Izdaci za osobnu potrošnju u stalnim cijenama izračunani su korištenjem raščlanjenih indeksa troškova života.

Household consumption data at constant prices were calculated using disaggregated cost of living indices as deflators.

Što se tiče izdataka za državnu potrošnju, primijenjena je pretpostavka konstantne produktivnosti, stoga su indeksi nadnica i plaća u stalnim cijenama izračunani dijeljenjem tekućih izdataka indeksom broja zaposlenih. Izdaci za ostala dobra i usluge deflacionirani su odgovarajućim indeksima cijena na malo i indeksima cijena industrijskih proizvoda pri proizvođačima.

For government expenditures, an assumption of constant productivity was applied, so than the wage and salary indices in constant prices were calculated by dividing the data on current expenditures on wages and salaries by indices of the number of persons employed. Expenditures on other goods and services were deflated by the relevant components of the retail price indices and producer price indices of industrial products.

Izvoz i uvoz roba deflacioniran je indeksima jedinične vrijednosti Fisherova tipa. Izvoz usluga deflacioniran je odgovarajućim indeksima cijena na domaćem tržištu. Uvoz usluga deflacioniran je odgovarajućim indeksima cijena zemalja koje imaju važan udio u trgovinskoj razmjeni Republike Hrvatske.

Imports and exports of goods were deflated using Fischer-type unit value indices. Exports of services were deflated by relevant price indices for goods in the domestic market. Imports of services were deflated by relevant prices indices in the markets of the most significant trading partner countries.

Bruto investicije u fiksni kapital deflacionirane su indeksima cijena proizvođača domaćih i uvoznih kapitalnih dobara te indeksom cijena troškova građevinskih radova.

Gross fixed capital formation data were deflated by domestic and import prices of capital goods, and the cost price indices for construction.

Promjena zaliha gotovih proizvoda i proizvodnje u tijeku deflacionirana je indeksom cijena industrijskih proizvoda pri proizvođačima. Promjena zaliha sirovina i materijala deflacionirana je indeksima cijena industrijskih proizvoda pri proizvođačima i indeksima uvoznih cijena za sirovine i materijal. Za deflacioniranje promjena zaliha trgovačke robe korišteni su odgovarajući indeksi cijena na malo.

Changes in inventories of finished goods and work in progress were deflated by producer price indices. Changes in inventories of raw materials were deflated by producer price indices and import prices of raw materials. For deflation of changes in inventories of goods purchased for resale, relevant retail price indices were used.

Podaci za sve prikazane godine jesu konačni godišnji podatak, dok su podaci za 2005. i 2006. izračunani kao zbrojevi tromjesečnog obračuna BDP-a.

Data for all displayed year are final annual ones, while the data for 2005 and 2006 have been calculated as the sums of quarterly GDPs.

Procjene tromjesečnog bruto domaćeg proizvoda

U ovom broju Mjesečnoga statističkog izvješća objavljuje se procjena bruto domaćeg proizvoda (BDP-a) za drugo tromjesečje 2007. za Republiku Hrvatsku prema osnovnim kategorijama potrošnje i područjima djelatnosti. Rezultati su dostupni u tekućim i stalnim cijenama (cijene 1997.), a odnose se na razdoblje od prvog tromjesečja 2003. do drugog tromjesečja 2007.

Usklađenje tromjesečnih podataka bruto domaćeg proizvoda (od prvog tromjesečja 1997. do četvrtog tromjesečja 2004.) obavljeno je proporcionalnom metodom Denton. U praksi su zastupljene dvije varijante metode Denton: proporcionalna (tzv. metoda D4) i aditivna (tzv. metoda D1). Obje metode osiguravaju jednakost zbrojeva privremenih tromjesečnih podataka za BDP i konačnih godišnjih podataka. Prva od tih dviju metoda minimizira zbroj kvadrata odstupanja omjera prilagođenih i originalnih podataka u uzastopnim tromjesečjima, a druga zbroj kvadrata odstupanja razlika prilagođenih i originalnih podataka u uzastopnim tromjesečjima.

Estimate of Quarterly Gross Domestic Product

This report presents estimates of Gross Domestic Product (GDP) for the second quarter of 2007 for Croatia by major category of expenditure and by major economic activities. The results are presented at current and at constant (1997) prices for the period from the first quarter of 2003 to the second quarter of 2007.

Adjustment of quarterly GDP figures (from the first quarter 1997 to the fourth quarter of 2004) was carried out by the proportional Denton method. There are two methods prevailing in practice: the proportional (so-called D4 method) and the additive (so-called D1 method). Both methods ensure that the sum of the adjusted quarterly figures equals the annual total as required. The former of the two methods minimises the sum of the squares of the differences between the ratios of the adjusted and original figures in consecutive quarters, while the latter minimises the sum of the squares of the differences between the adjustments in consecutive quarters.

U ovom izvješću primijenjena je proporcionalna metoda Denton jer ona, za razliku od aditivne, bolje čuva relativne pokazatelje (stope rasta) prilagođenih u odnosu na originalne podatke BDP-a, dok je kod aditivne metode Denton naglasak na prilagodbi apsolutnih vrijednosti za tromjesečni BDP.

Upotrebom proporcionalne metode Denton izbjegnut je problem "skoka" do kojeg može dovesti jednostavna metoda pro rata, tj. može doći do toga da prilagođene vrijednosti rastu dok originalne padaju i obrnuto.

In this release the proportional Denton method was applied because, unlike the additive Denton method, it better preserves the growth rates shown by the original data, while with the additive Denton method the emphasis is on the absolute level of the estimates for each quarter.

Applying the proportional Denton method circumvents the step problem that a simple Pro rata method can lead to, with adjusted values going up while original values are going down and vice versa.

Analitički okvir, koncept, definicije i klasifikacija

Upotrijebljena metodologija u skladu je s Europskim sustavom nacionalnih računa (ESA 95).

BDP mjeri ukupnu vrijednost proizvoda i pruženih usluga koje su proizvele rezidentne institucionalne jedinice tijekom razdoblja.

Korištene su sljedeće klasifikacije: Klasifikacija osobne potrošnje prema namjeni (COICOP), Standardna međunarodna trgovinska klasifikacija (SITC), Glavna klasifikacija proizvoda (CPC) za BDP u tekućim cijenama i u stalnim tržišnim cijenama (1997.) po kategorijama potrošnje.

Klasifikacija pravnih subjekata po djelatnostima u skladu je s NKD-om 2002., koji je izravno usporediv s NACE-om Rev 1.1 Klasifikacija proizvoda, korištena za obračun bruto dodane vrijednosti u tekućim i stalnim (1997.) bazičnim cijenama po djelatnostima, usklađena je s Nacionalnom nomenklaturom industrijskih proizvoda i usluga, koja je usporediva s klasifikacijom PRODCOM.

Procjena BDP-a uključuje sve djelatnosti unutar granica proizvodnje definirane ESA-om 95 i obuhvaća cjelokupni teritorij Republike Hrvatske.

Siva ekonomija još nije uključena. Istraživanja u vezi s tim u tijeku su, a u skladu su sa srednjoročnim programom rada. Iznimka je procjena za obrtništvo, gdje je napravljena prilagodba za manje prijavljene dohotke.

Procjene su načinjene prema obračunskom načelu.

BDP po kategorijama potrošnje vrednovan je u tržišnim cijenama, a bruto dodana vrijednost po djelatnostima vrednovana je u bazičnim cijenama.

Analytical framework, concepts, definitions and classification

The concept and the methodology used are consistent with the "European System of Accounts (ESA 95)".

GDP measures the total value of final goods and services produced by domestic institutional units during a certain period of time.

For the GDP at current market prices and at constant (1997) market prices by expenditure category, the following classifications are used: Classification of Individual Consumption by Purpose (COICOP); Standard International Trade Classification (SITC); the Central Product Classification (CPC).

The classification of legal entities by activities is in line with the National classification of Activities (NKD 2002.), which is directly comparable to the NKD 2002. The classification of products, which was used for calculation of Value Added in current and constant (1997) basic prices, is harmonised with the National Nomenclature of Industrial Products and Services, which is comparable with the PRODCOM classification.

The GDP estimates include all activities within the ESA 95 production boundary and cover the total territory of the Republic of Croatia.

With the exception of unincorporated business estimates, where an adjustment is made for under-reporting of incomes, non-observed activities are not yet included. Research work, as part of the medium term of work program, is underway.

The estimates are prepared on an accrual basis.

GDP by the expenditure categories are valued at market prices and Gross Value Added by industry is valued at basic prices.

Metodologija obračuna

Rashodna metoda

1. Tekuće cijene

Obračun BDP-a u tržišnim cijenama prema rashodnoj metodi u tekućim cijenama temelji se na podacima iz redovitih istraživanja Državnog zavoda za statistiku, Ministarstva financija, Hrvatske narodne banke i Fine.

Compilation practice

Expenditure approach

1. Current prices

The compilation of GDP at market prices according to the expenditure approach at current prices was based on the data from, the regular Surveys of the Central Bureau of Statistics, the Ministry of Finance data, the Croatian National Bank (CNB) data and data from the Institute for Payment Transactions.

Za obračun osobne potrošnje korišteni su podaci iz redovitih istraživanja DZS-a o prometu u trgovini na malo te prometu u hotelima i restoranima. Izdaci za potrošnju na ostale usluge koje nisu obuhvaćene redovitim istraživanjima Državnog zavoda za statistiku izračunani su ekstrapoliranjem potrošnje iz bazne godine korištenjem indeksa obujma iz proizvodnog pristupa i odgovarajućih indeksa troškova života sve do četvrtog tromjesečja 2003. Od prvog tromjesečja 2004. za tu svrhu koriste se odgovarajući podindeksi indeksa potrošačkih cijena.

Final consumption expenditure of households was calculated from quarterly retail trade data and turnover data for hotels and restaurants from, the Surveys of the Central Bureau of Statistics. Expenditure on other services, for which there are no regular Surveys of the Central Bureau of Statistics, was extrapolated from the base year quarterly values using volume indices from the production approach and relevant cost of living indices until the fourth quarter of 2003. Since the first quarter of 2004 adequate sub-indices of CPI have been used for this purpose.

Podaci o izvozu i uvozu dobara i usluga temelje se na platnoj bilanci Hrvatske narodne banke. Serija podataka od prvog tromjesečja 2002. promijenjena je zbog nove metodologije izračuna prilagodbe cif/fob.

Data on imports and exports of goods and services are based on the CNB balance of payments data. The data series relating to the first quarter of 2002 have been changed due to the implementation of a new methodology used in the calculation of the CIF/FOB adjustment.

Podaci o izdacima države izračunani su na osnovi podataka Ministarstva financija za središnju državu, izvanproračunskih fondova te proračuna za lokalnu upravu i samoupravu. Podaci za sva tromjesečja od 1999. do 2007. temelje se na tromjesečnom istraživanju o izdacima i primicima proračunskih jedinica i neprofitnih ustanova. Razlika obračunskog načela i načela plaćanja procijenjena je te su konačni rezultati izraženi prema obračunskom načelu.

Government expenditures data were calculated using the Ministry of Finance data on Central government and self--government, extra-budgetary funds and budget estimates for local government. For all quarters of 1999 – 2007 the data from the quarterly survey "Quarterly Statistical Report for Non-Profit Organisations and Budgetary Users" were used for the government units. The data on government expenditures are based on an accrual concept. An adjustment was made to convert the original data from cash to an accrual basis.

Podaci za 2001. i 2002. nisu u potpunosti metodološki usporedivi. To treba imati u vidu pri interpretaciji rezultata i praćenju vremenske serije (promjena računovodstvenog praćenja proračuna i proračunskih korisnika).

Data sources for the years 2001 and 2002 are not completely methodologically comparable. It should be taken into account in the interpretation of results and in monitoring of time series (changes in bookkeeping system of the Budget and budgetary users).

Bruto investicije u fiksni kapital obračunane su pomoću metode robnih tokova korištenjem podataka o proizvodnji i uvozu kapitalne opreme te graditeljstva.

Gross fixed capital formation data are calculated by means of a commodity flow method, using data for production, exports and imports of capital goods and construction activity.

Promjena zaliha u svim tromjesečjima od 1999. do 2007. obračunana je na osnovi podataka iz novoga tromjesečnog istraživanja o rezultatima poslovanja poduzetnika. Podaci za prethodna razdoblja procijenjeni su na osnovi redovitih istraživanja Državnog zavoda za statistiku o zalihama gotovih industrijskih proizvoda te zalihama u trgovini, dok je promjena zaliha sirovina i materijala obračunana na osnovi podataka o izdacima za sirovine i materijal te ostvarenoj proizvodnji.

Changes in inventories were calculated using the data from the new quarterly survey for all quarters of 1999 – 2007 with an inventory valuation adjustment. The data for previous periods were estimated through the regular surveys of the Central Bureau of Statistics on stocks of final industrial products and stocks in trade, while the calculation of the change of stocks of raw materials and production materials was based on the data on expenditures for raw materials and production materials as well as on the total production.

2. Stalne cijene

2. Constant prices

Pojedine su sastavnice BDP-a prema rashodnoj metodi u stalnim cijenama obračunane deflacioniranjem podataka u tekućim tržišnim cijenama korištenjem baznih indeksa cijena (1997. = 100).

Individual components of GDP by expenditure category at constant prices were calculated by deflating the current market price data, using price indices (1997 = 100).

Izdaci za osobnu potrošnju u stalnim cijenama izračunani su korištenjem odgovarajućih podindeksa indeksa potrošačkih cijena.

Household consumption data at constant prices were calculated by using adequate sub-indices of CPI index.

U pogledu izdataka za državnu potrošnju primijenjena je pretpostavka konstantne produktivnosti, stoga su indeksi nadnica i plaća u stalnim cijenama izračunani dijeljenjem tekućih izdataka indeksom broja zaposlenih. Izdaci za ostala dobra i usluge deflacionirani su odgovarajućim podindeksima indeksa potrošačkih cijena i indeksima cijena industrijskih proizvoda pri proizvođačima.

For government expenditures, an assumption of constant productivity was applied, so than the wage and salary indices at constant prices were calculated by dividing the data on current expenditures on wages and salaries by indices of the number of persons employed. Expenditures on other goods and services were deflated by the adequate sub-indices of CPI index and indices of producers' price indices.

Izvoz i uvoz roba deflacioniran je indeksima jedinične vrijednosti Fisherova tipa. Izvoz usluga deflacioniran je odgovarajućim indeksima cijena na domaćem tržištu. Uvoz usluga deflacioniran je odgovarajućim indeksima cijena najvažnijih trgovačkih partnera.

Imports and exports of goods were deflated using Fischer-type unit value indices. Exports of services were deflated by relevant price indices for goods in the domestic market. Imports of services were deflated by relevant prices indices in the markets of the most significant trading partner countries.

Bruto investicije u fiksni kapital deflacionirane su indeksima cijena domaćih i uvoznih kapitalnih dobara te implicitnim deflatorom za graditeljstvo.

Gross fixed capital formation data were deflated by domestic and import prices of capital goods, and the implicit deflator for construction activity.

Promjena zaliha gotovih proizvoda i proizvodnje u tijeku deflacionirana je indeksom cijena industrijskih proizvoda pri proizvođačima. Promjena zaliha sirovina i materijala deflacionirana je indeksima cijena industrijskih proizvoda pri proizvođačima i indeksima uvoznih cijena za sirovine i materijal. Za deflacioniranje promjena zaliha trgovačke robe korišteni su odgovarajući indeksi potrošačkih cijena.

Changes in inventories of final goods and work in progress were deflated by prices of industrial products. Changes in inventories of raw materials were deflated by indices of producers' price indices and import prices of raw materials. For deflation of changes in inventories of goods purchased for resale, relevant CPI indices were used.

Proizvodna metoda

Production approach

1. Tekuće cijene

1. Current prices

Obračun bruto dodane vrijednosti u tekućim cijenama primarno se temelji na rezultatima novoga tromjesečnog istraživanja o poslovnim subjektima koje prati rezultate njihova poslovanja (skraćeni račun dobiti i gubitka s odabranim stavkama iz bilance stanja). Tromjesečni statistički izvještaj uveden je od prvog tromjesečja 1999. i obuhvaća pet različitih skupina pravnih subjekata: poduzetnike, osiguravajuća društva, banke i druge financijske ustanove, neprofitne organizacije i proračunske korisnike. Obračun je za svaku skupinu napravljen na razini dviju znamenaka NKD-a 2002.

The calculation of Gross Value Added at current prices is based primarily on the results of the new quarterly survey on business entities concerning the results of their business transactions (abbreviated profit and loss statement and selected balance sheet items). The "Quarterly Statistical Report for Enterprises, Banks and Other Financial Institutions, Insurance, Non-profit Organisations and Budgetary Users" survey has been introduced since the first quarter of 1999 and covers five different groups of legal entities: enterprises, insurance companies, banks and other financial institutions, non-profit organisations and budgetary users. The calculation is done for each group at the NKD 2002. two-digit level.

Procjena određenih stavaka koje nisu obuhvaćene tromjesečnim istraživanjem (poput obrtništva, imputiranih renti i netržišne proizvodnje poljoprivrednih proizvoda) temelji se na posljednjim raspoloživim tromjesečnim podacima i odgovarajućim pokazateljima.

The estimates for certain components which are not covered by the quarterly survey, such as unincorporated businesses (as well as imputed rent and non-market production of agricultural products) are based on the last available quarterly data and all relevant indicators.

Podaci o porezima i subvencijama na proizvode uzeti su iz evidencija Porezne uprave Ministarstva financija.

The data on taxes and subsidies on products are taken from the records of the Tax Administration of the Ministry of Finance.

Podaci o tromjesečnoj bruto dodanoj vrijednosti u 1997. dobiveni su korištenjem tromjesečnih indeksa dodane vrijednosti u stalnim cijenama i odgovarajućih indeksa cijena kako bi se godišnji podatak raspodijelio na tromjesečja.

Data for quarterly Gross Value Added for 1997 are derived using quarterly indices value added at constant price and suitable price indices to allocate the annual estimates to quarters.

Bruto domaći proizvod u tržišnim cijenama dobije se kad se bruto dodanoj vrijednosti u bazičnim cijenama doda porez na proizvode umanjen za subvencije na proizvode.

Gross Domestic Product at market prices was derived from Gross Value Added at basic prices by adding taxes less subsidies on products to the latter total.

2. Stalne cijene

2. Constant prices

Posljednja raspoloživa godišnja raščlamba bruto dodane vrijednosti odnosi se na 1997. Struktura dodane vrijednosti u bazičnim cijenama iz te godine služila je kao osnovica za ponderiranje tromjesečnih pokazatelja kako bi se dobio ukupni BDP.

The latest year for which annual Gross Value Added estimates are available is 1997. The value added structure at basic prices from that year was used as the base for weighting the quarterly indicators to derive the total GDP.

Pri obračunu su korištena razna istraživanja Državnog zavoda za statistiku i novo Tromjesečno statističko istraživanje za poduzetnike, banke i druge financijske ustanove, osiguravajuća društva i druge neprofitne organizacije, uvedeno u prvom tromjesečju 1999., koje provodi Fina.

For the compilation, various surveys of the Central Bureau of Statistics were used, as well as the "Quarterly Statistical Report for Enterprises, Banks and Other Financial institutions, Insurance, Non-Profit Organisations and Budgetary Users", a quarterly survey introduced in the first quarter of 1999, which was conducted by the Financial Agency.

Za djelatnosti za koje su raspoloživi odgovarajući indeksi obujma (poljoprivreda, industrija i graditeljstvo) obračun je izveden na razini dviju znamenaka klasifikacije NKD 2002. putem navedenih indeksa.

For the activities for which adequate volume indices were available (agriculture, industry, construction), the compilation was done at the NKD 2002. two-digit level through these indices.

Za određene djelatnosti korišteni su fizički pokazatelji (prijevoz i telekomunikacije) ili podaci o prometu (hoteli i restorani, trgovina), a obračun je izveden na razini triju znamenaka klasifikacije NKD 2002.

For the activities for which adequate volume indices were available (agriculture, industry, construction), the compilation was done at the NKD 2002. two-digit level through these indices.

Za većinu ostalih uslužnih djelatnosti korišten je pokazatelj inputa (u pravilu broj zaposlenih), a obračun je izveden na razini četiriju znamenaka klasifikacije NKD 2002.

For most other service activities, input indicators were used (number of employed persons in most cases) at the NKD 2002. four-digit level.

Ekstrapolacija strukture dodane vrijednosti iz bazne godine pomoću navedenih serija pokazatelja jest temeljna metoda korištena za dobivanje ukupnog BDP-a. Konačni rezultati po područjima djelatnosti i za ukupno gospodarstvo predstavljaju tromjesečnu bruto dodanu vrijednost u bazičnim cijenama.

The basic compilation method used in deriving the aggregates was extrapolation of the base year Value Added structure with indicator series, as outlined above. The final results by economic activities and for the total economy represent quarterly Gross Value Added at basic prices.

16. INVESTICIJE

GROSS FIXED CAPITAL FORMATION (GROSS INVESTMENT)

Podaci o investicijama prikupljeni su Godišnjim izvještajem o investicijama u dugotrajnu imovinu pravnih osoba za 2006. i privremeni su. Obrazac INV-P od 1996. djelomično je promijenjen u odnosu na prošle godine radi prilagodbe međunarodnim statističkim standardima i metodologijama, tj. Sustavu nacionalnih računa UN-a (System of National Accounts − SNA 1993).

Data on gross fixed capital formation were collected by the Annual Report on gross fixed capital formation in fixed assets of legal entities for the year 2006 and are provisional. Since 1996, the INV-P form has been partly changed in comparison with the last year in order to be adapted to the international statistical standards and methodologies, that is, the System of National Accounts – SNA 1993).

Poznato je da zbog prevelikog broja pravnih osoba (oko 200 000) istraživanjem nije moguće obuhvatiti sve pa smo u razdoblju 1993. – 1995. obuhvaćali, prema podacima ZAP-a, samo najveće investitore.

As it is well known that all legal entities (about 200 000) cannot be covered by the survey because there is a large number of them, in the period 1993 − 1995 only the large investors were included according to the records of the Institute for Payment Transactions.

Kako bismo povećali kakvoću podataka, taj smo dirigirani uzorak za 1996. proširili, a za 1997. i 1998. obuhvatili smo cjelokupno područje L Javnu upravu i obranu; obvezatno socijalno osiguranje, sve velike i srednje velike poduzetnike prema podacima ZAP-a i sve ostale pravne osobe koje su prema podacima ZAP-a imale isplate za investicije.

In order to achieve a higher data quality, we expanded the purposive sample for 1996, and for the years 1997 and 1998 we included the whole section L − Public administration and defence; compulsory social security, then all large and medium-sized enterprises according to the Institute for Payment Transactions data, and all other legal entities that, according to the data of the Institute for Payment Transactions had gross fixed capital payments.

Uzorkom su, prema podacima Zavoda za platni promet, odnosno Financijske agencije (Fine), koji su prikupljeni tromjesečnim statističkim izvještajima pravnih osoba za razdoblje od siječnja do rujna 1999. do 2006., obuhvaćene sljedeće pravne osobe:

According to the data taken over from the Institute for Payment Transactions, that is, the Financial Agency (FINA), which were collected on quarterly statistical reports of legal entities for the period from January to September 1999 − 2006, the sample covered the following legal entities:

a) banke i štedionice
b) osiguravajuća društva
c) neprofitne organizacije koje su imale investicije veće od 100 000 kuna (od 2004.)
d) proračunski korisnici
e) veliki poduzetnici
f) srednje veliki poduzetnici
g) mali poduzetnici koji su imali investicije veće od 50 000 kuna (u 1999.) i 100 000 kuna (u 2000. i 2001.), 150 000 kuna (u 2002.), 200 000 kuna (u 2003., 2004. i 2005.), i 250 000 kuna u 2006.

Podaci su obrađeni prema Nacionalnoj klasifikaciji djelatnosti 2002. (NKD 2002.).

Grupiranje podataka po područjima obavljeno je prema dvama osnovnim načelima:
a) prema lokaciji i prema djelatnosti namjene investicijskog objekta (samo za novu dugotrajnu imovinu) – načelo čiste djelatnosti i teritorija
b) prema sjedištu i osnovnoj djelatnosti investitora – organizacijsko načelo.

Svi podaci, raščlanjeni prema tehničkoj strukturi, odnose se na ostvarene investicije u tijeku godine i pod njihovom se vrijednošću podrazumijeva vrijednost fizički realizirane gradnje, izrade ili nabave dugotrajne imovine u tijeku godine bez obzira na to jesu li završene te je li i kada izvršena njihova isplata.

Isplatama za investicije smatraju se novčana ulaganja u godini u kojoj su isplate stvarno izvršene bez obzira na vrijeme gradnje ili nabave dugotrajne imovine.

Podaci o investicijama u novu dugotrajnu imovinu odnose se na onaj dio dugotrajne imovine koji je nabavljen neposredno od izvođača građevinskih radova odnosno proizvođača opreme ili je proizveden u vlastitoj režiji, odnosno na investicijska dobra koja još nisu bila predmet kupoprodaje između neposrednih korisnika tih dobara. Ovdje se uključuje i rabljena oprema nabavljena u inozemstvu zato što izravno utječe na porast nacionalnog bogatstva u zemlji. U nabavu nove dugotrajne imovine razvrstane su i investicije u veća poboljšanja postojeće dugotrajne imovine.

Podaci prikupljeni ovim istraživanjem ne mogu se koristiti za izračun udjela investicije u BDP-u jer, iako je tu sadržan njihov najveći dio, nisu obuhvaćene investicije fizičkih osoba, vrijednost promjene zaliha i još neki obračuni koje treba izvesti za taj izračun.

a) banks and savings banks
b) insurance institutes
c) non-profit organisations whose gross fixed capital formation exceeded 100 000 kuna (since 2004)
d) budget beneficiaries
e) large enterprises
f) medium-sized enterprises
g) small enterprises whose gross fixed capital formation exceeded 50 000 kuna (in 1999) and 100 000 kuna (in 2000 and 2001), 150 000 kuna (in 2002), 200 000 kuna (in 2003, 2004 and 2005) and 250 000 kuna (in 2006).

The data have been processed according to the National Classification of Activities, 2002 version (NKD 2002).

The data have been grouped into sections by the two basic principles:
a) according to the location and activity for which capital formation is intended (only for new fixed assets) − kind of activity and territory principle
b) according to the site and predominant activity of investor − institutional principle.

All the data differentiated according to the technical composition relate to the gross fixed capital formation during the year the value of which represents physically materialised construction, produced or procured fixed assets throughout a year, irrespective of whether they were finished or whether and when they were paid off.

***Payments of gross fixed capital formation** are considered monetary investments in the year in which the expenditures were actually paid, irrespective of the time of construction or purchase.*

***The data on gross fixed capital formation in new fixed assets** refer to the part of fixed assets that was purchased directly from the contractor or producer of the equipment, or was self-produced, that is, to gross fixed capital formation assets that were still out of buying and selling transactions among direct users. It also includes existing assets purchased abroad since it directly influences a country's affluence. The provision of new fixed assets also includes gross fixed assets for major improvement of the existing fixed assets.*

Although the data collected by this survey include the majority of gross capital formation, they cannot be used for calculating its share in the GDP, since another elements for this computation are missing, such as gross fixed capital formation of private sector excluding legal entities, value of changes of inventories, etc.

17. POLJOPRIVREDA, LOV I ŠUMARSTVO

Podaci za šumarstvo prikupljaju se na osnovi tromjesečnih izvještaja o iskorištavanju šuma. Izvještajne jedinice za koje se podnose izvještaji ŠUM 22/3M, ŠUM 23/3M i ŠUM 24/3M jesu uprave šuma javnog poduzeća Hrvatske šume te drugih pravnih i fizičkih osoba koje su razvrstane u djelatnosti definirane područjem A Poljoprivreda, lov i šumarstvo i odjeljkom 02 Šumarstvo, sječa drva i usluge povezane s njima prema NKD-u 2002. (NN, br. 13/03.) i one pravne i fizičke osobe koje

AGRICULTURE, HUNTING AND FORESTRY

Data on forestry are collected on the basis of quarterly reports on the exploitation of forests. Reporting units, for which the ŠUM 22/3M, ŠUM 23/3M, and ŠUM 24/3M reports are submitted, are forest administrations of the public enterprise Croatian woods and other legal entities and natural persons classified into activities defined by section A Agriculture, hunting and forestry and division 02 Forestry, logging and related service activities, according to the NKD 2002. (NN, No. 13/03) as well as

su razvrstane u druge djelatnosti, a obavljaju djelatnost šumarstva i sječe drva te usluga povezanih s njima. Isto tako, izvještajne su jedinice obrtnici ako obavljaju navedenu djelatnost i vlasnici privatnih šuma, čak i ako obavljaju navedenu djelatnost pretežno za vlastite potrebe.

legal entities and natural persons classified into other activities, but engaged in forestry activities, logging and related service activities. Also, reporting units are craftsmen if engaged in the above mentioned activities as well as owners of private forests, even if engaged in these activities for own account only.

Prodaja i otkup proizvoda poljoprivrede, šumarstva i ribarstva prate se mjesečno na obrascima PO-31a/M i PO-31b/M).

Sale and purchase of the agriculture, forestry, and fishing products are collected on the monthly basis on PO-31a/M and PO-31b/M forms.

Izvještajne jedinice za koje se podnose mjesečni izvještaji o prodaji i otkupu proizvoda poljoprivrede, šumarstva i ribarstva (PO-31a/M i PO-31b/M) jesu pravne osobe i dijelovi pravnih osoba svrstani u područje A Poljoprivreda, lov i šumarstvo (osim skupine 01.5 Lov, stupičarenje i briga o divljači) i područje B Ribarstvo te ostale pravne osobe koje proizvode ili otkupljuju poljoprivredne proizvode, a razvrstani su u druge djelatnosti prema Nacionalnoj klasifikaciji djelatnosti (NKD 2002.).

Reporting units for which monthly reports on the sale and purchase of agricultural, forestry and fishing products are submitted (PO-31a/M and PO-31b/M forms) are legal entities and parts thereof classified into section A Agriculture, hunting and forestry (except for group 0.15 Hunting, trapping and game propagation),and into section B Fishing as well as other legal entities engaged in production or purchase of agricultural products, but classified into other activities according to the NKD 2002.

Obuhvat je selektivan, uključene su pravne osobe s 10 i više zaposlenih i obuhvaćeno je 90% ostvarenog prihoda iz područja A i B.

The coverage is selective, it includes legal entities with 10 or more employees and 90% of profit realised in sections A and B.

Obrazac PO-31a/M istražuje prodaju proizvoda poljoprivrede, šumarstva i ribarstva iz vlastite proizvodnje pravnih osoba i njihovih dijelova.

The PO-31a/M form explores sale of the agricultural, forestry and fishing products from own production of legal entities and parts thereof.

Obrazac PO-31b/M istražuje otkup proizvoda poljoprivrede, šumarstva i ribarstva od obiteljskih poljoprivrednih gospodarstava radi dalje prodaje ili prerade.

The PO-31b/M form explores the purchase of agricultural, forestry and fishing products from family farms with the aim of a further sale or processing.

U ovome Mjesečnome statističkom izvješću daju se prosječne cijene odabranih proizvoda ostvarene iz prodaje i otkupa, onih proizvoda poljoprivredne proizvodnje, šumarstva i ribarstva karakterističnih tijekom godine.

This Monthly Statistical Report also contains data on average prices of selected products realised in sale and purchase of agricultural, forestry and fishing products that are characteristic in particular seasons of a year.

Iskazuju se proizvođačke cijene u koje su uključeni porezi (osim PDV-a), a subvencije i ostali novčani poticaji isključeni su.

Producers' prices including taxes (except VAT) are reported, while subventions and other financial supports are excluded.

Od 2005. izvještajni je obrazac promijenjen te je usklađen s Priručnikom statistike poljoprivrednih cijena u EU (*Handbook for EU Agricultural Price Statistics*, 2002).

Since 2005, the reporting form has been revised and harmonised with the Handbook for EU Agricultural Price Statistics, 2002.

U **povrće** je uključen krumpir, grašak, grah i ostalo sušeno mahunasto povrće, a ostalo povrće razvrstano je u grupu Ostalo povrće, svježe ili rashlađeno.

Vegetables *include potatoes, peas, beans and other dried leguminous vegetables, while other vegetables are classified into the group "Other vegetables, fresh or chilled."*

Uljano sjemenje i plodovi jesu soja, uljana repica i suncokret.

Oil seeds and fruits *are soya bean, oil rape, and sunflower.*

Bilje za uporabi u parfimeriji i farmaciji uključuje bilje za uporabu u parfimeriji i farmaciji (kamilica, lavanda, menta i dr.), sjeme šećerne repe te sjeme krmnog bilja.

Plants for use in cosmetics and pharmaceutical industries *include medicinal herbs (Camilla, lavender, mint etc.), sugar beet seeds, and forage plants seeds.*

Živo bilje; sadnice i rezano cvijeće obuhvaća voćne sadnice, cjepove vinove loze, rezano cvijeće, sjemenje cvijeća i voća te povrća.

Live plants; seedlings and cut flowers *include nursery fruit trees, wine slips, cut flowers, flower and fruit seeds, and vegetables seeds.*

Podaci za **vino i maslinovo ulje** odnose se samo na proizvode dobivene od grožđa i maslina iz vlastite proizvodnje.

The data on ***wine and olive oil*** *cover only products made from grapes and olives from the own production.*

Kod **goveda, svinja i peradi** uključena je živa stoka te živa perad.

*Data on **cattle, pigs and poultry** include livestock and live poultry.*

Ostale životinje, žive, odnose se na kuniće.

***Other animals, live**, refers to rabbits.*

Proizvodi ostalih životinja, odnose se na prirodni med.

***The other animal products** refers to natural honey.*

U sirova krzna i raznovrsne sirove kože uključena su sirova krzna (osim kunića, divljih zečeva i janjadi).

***Raw furs** and miscellaneous raw furs (excluded rabbits, wild rabbits and lambs skins).*

18. RIBARSTVO

FISHING

Podaci o ulovu i proizvodnji morske ribe i drugih morskih organizama prikupljaju se tromjesečno. Za pravne osobe i njihove dijelove podaci se prikupljaju redovitom izvještajnom službom tijekom godine, dok su ribari obrtnici određeni selekcijom prema ostvarenom prometu iz gospodarskog ulova.

Data on catch and production of sea fish and other sea creatures are collected quarterly. Data for legal entities and parts thereof are collected on regular annual reports, and those for private fishermen are determined by selection according to the realised turnover of professional catch.

Podaci o ulovu i proizvodnji morske ribe daju se po najvažnijim skupinama. Iskazuje se ukupan iskrcan ulov svim ribolovnim sredstvima korištenima tijekom tromjesečja bez obzira na područje ulova. Unose se količine istovarene svježe ribe, tj. stvarni ulov umanjen za one količine koje su iz bilo kojeg razloga odbačene od trenutka izvlačenja iz mora do istovara na kopno. Podaci za ljuskavce, kamenice te ostale mekušce i školjkaše odnose se na jestivu i nejestivu težinu ulova.

Data on catch and production of sea fish are given by major groups through presentation of the total unloaded catch weight including all fishing means used in the respective quarter, irrespective of the catching area. It comprises the quantity of fresh fish unloaded, that is, actual catch lessened by the quantity of fish that was, for no matter what reason, discarded from the total quantity in the period from the moment of catch until unloading. Data on crustaceans and shellfish refer both to edible and non-edible catch weight.

Kod slatkovodnog ribarstva izvještajne jedinice jesu pravne osobe i njihovi dijelovi koji se bave proizvodnjom slatkovodne ribe i mlađi te ribari obrtnici koji se bave gospodarskim slatkovodnim ribolovom ili uzgajaju slatkovodnu ribu i mlađ.

Reporting units in freshwater fishing are legal entities and parts thereof engaged in production of freshwater fish and milt, and private independent fishermen engaged in professional freshwater fishing or in the production of freshwater fish and milt.

Gospodarski ribolov jest djelatnost ulova ribe i drugih morskih organizama radi stjecanja dobiti (Zakon o morskom ribarstvu – pročišćeni tekst, NN, br. 47/97.).

Professional fishing is an activity of catching fish and other sea creatures for profit (the Law on Maritime Fishing – revised text, NN, No. 47/97).

Ljuskavcima pripadaju jastog, škampi i ostali ljuskavci.

***Crustaceans are:** lobster, shrimps and other crustaceans.*

Ostalim mekušcima i školjkašima pripadaju dagnje i ostali školjkaši, lignja, sipa, hobotnica i muzgavac.

***Other molluscs and shellfish are:** mussels and other shellfish, squid, cuttlefish, octopus and musk octopus.*

19. MIROVINSKO OSIGURANJE

PENSION INSURANCE

Korisnikom mirovine (invalidske, starosne i obiteljske) smatra se osoba koja je stekla to pravo na osnovi Zakona o mirovinskom osiguranju (NN, br. 102/98., 127/00., 59/01., 09/01., 147/02., 117/03., 30/04., 177/04 i 92/05), Zakona o pravima iz mirovinskog osiguranja djelatnih vojnih osoba, policijskih službenika i ovlaštenih službenih osoba (NN, br. 128/99., 129/00., 16/01. i 22/02.) i Zakona o pravima hrvatskih branitelja iz Domovinskog rata i članova njihovih obitelji (NN, br. 94/01., 122/02., 174/04 i 92/05).
Od 2005. svote mirovina umanjene su za porez i prirez prema Zakonu o porezu na dohodak (NN, br. 177/04.).

***Pension beneficiary** (including disability, old-age or survivors' pensions) is a person who has been entitled to that right according to the Pension and Act (NN, Nos. 102/98, 127/00, 59/01, 09/01, 147/02, 117/03, 30/04, 177/04 and 92/05), the Act on Rights Arising from the Pension Insurance of Active Military Persons, Police Officers and Authorised Persons (NN, Nos. 128/99, 129/00, 16/01 and 22/02) and the Act on Rights of Croatian Homeland War Veterans and Their Family Members (NN, Nos. 94/01, 122/02, 174/04 and 92/05).
Since 2005, pensions and surtax have been reduced by a tax, according to the Income Tax Act (NN, No. 177/04).*

U tablici 19-1. u broj korisnika mirovina uključeni su svi korisnici bivših fondova mirovinskog i invalidskog osiguranja (fond radnika, fond samostalnih privrednika, fond individualnih poljoprivrednika).

In table 19−1. data on the number of pension beneficiaries include all former funds for pension and disability insurance (a worker's fund, a craftsmen's fund and a farmers' fund).

20. OSNOVNI GODIŠNJI PODACI

U ovom su poglavlju prikazani osnovni godišnji podaci u petogodišnjim serijama.

NSKO je Nacionalna standardna klasifikacija obrazovanja, objavljena u Narodnim novinama br. 105/01.

ISCED '97 je Međunarodna standardna klasifikacija obrazovanja, 1997.

Predškolsko obrazovanje obuhvaća djecu od tri godine starosti do polaska u školu.

Osnovno obrazovanje obuhvaća obvezno obrazovanje u trajanju od 8 godina.

Srednje obrazovanje obuhvaća obrazovanje za zanimanje od 2, 3 i 4 godine te opće obrazovanje od 4 godine.

Visoko obrazovanje provodi se kroz sveučilišne i stručne studije.

Sveučilišni studij osposobljava studente za obavljanje poslova u znanosti i visokom obrazovanju, u poslovnom svijetu, javnom sektoru i društvu općenito te ih osposobljava za razvoj i primjenu znanstvenih i stručnih dostignuća. Sveučilišni studiji ustrojavaju se i izvode na sveučilištu.

Stručni studij pruža studentima primjerenu razinu znanja i vještina koje omogućuju obavljanje stručnih zanimanja i osposobljava ih za neposredno uključivanje u radni proces. Stručni studiji provode se na visokoj školi ili veleučilištu, a mogu se iznimno provoditi i na sveučilištu u skladu sa Zakonom o znanstvenoj djelatnosti i visokom obrazovanju i njegovim izmjenama i dopunama (NN, 123/03., 105/04.).

Poslijediplomski sveučilišni studij traje u pravilu tri godine. Ispunjenjem svih propisanih uvjeta i javnom obranom doktorskog rada, stječe se akademski stupanj doktora znanosti (dr. sc.), odnosno doktora umjetnosti (dr. art.). Sveučilište može organizirati poslijediplomski specijalistički studij u trajanju od jedne do dvije godine, kojim se stječe zvanje specijalista određenog područja (spec.).

BASIC ANNUAL DATA

This chapter shows the basic annual data in five-year series.

NSKO is the National Standard Classification of Education, published in NN, No. 105/2001.

ISCED '97 stands for the International Standard Classification of Education, 1997.

***Pre-school education** comprises children between 3 years of age and age when they start attending school.*

***Basic school** includes compulsory education lasting 8 years.*

***Secondary school** includes vocational education of 2, 3 or 4 years of schooling, and general education of 4 years of schooling.*

Tertiary education is carried out through university and professional studies.

***University study** enables a person for the engagement in scientific work or in tertiary education, business world, public sector and in society in general and prepares him or her for the development and implementation of scientific and expert achievements. University studies are established and performed at the university.*

***Professional study** offers an adequate level of knowledge and skills, enabling a person for a professional occupation and preparing him or her for actual work. Professional studies are carried out at non-university colledges and polytechnics. Exceptionally, they can be carried out at universities, according to the Scientific Activity and Higher Education Act and the Amendments to the Scientific Activity and Higher Education Act (NN, Nos. 123/03 and 105/04).*

***Postgraduate university study,** as a rule, lasts for three years. After fulfilling all conditions and on public defending of a doctoral dissertation, a person obtains an academic degree of the doctor of science (Dr. Sc.) or the doctor of art (Dr. Art). A university can organise a postgraduate specialist study lasting one to two years, by which a person obtains a degree of a specialist in a particular field (S.).*

21. MEĐUNARODNI PREGLED

Međunarodni pregled izrađen je radi usporedbe Hrvatske s drugim zemljama u Europi i svijetu. Za izradu Međunarodnog pregleda korišteni su podaci iz Monthly Bulletin of Statistics, publikacije Ujedinjenih naroda, koja je, kao izvor podataka, navedena ispod svake tablice, a za Hrvatsku su uzeti podaci naše službene statistike.

INTERNATIONAL SURVEY

The aim of the international review is to enable the comparison of Croatia with other countries in Europe and in the world. The data have been taken from the Monthly Bulletin Statistics (publications of United Nations) the references of which are to be found in the foot-notes of the tables; the data on Croatia make part of our official statistics.

POPIS JAVNIH KNJIŽNICA U KOJIMA SE MOŽETE KORISTITI PUBLIKACIJAMA DRŽAVNOG ZAVODA ZA STATISTIKU[1)]

LIST OF PUBLIC LIBRARIES WHERE YOU CAN FIND THE PUBLICATIONS OF THE CENTRAL BUREAU OF STATISTICS[1)]

NARODNA KNJIŽNICA "PETAR PRERADOVIĆ"
Eugena Kvaternika 11
43000 BJELOVAR

GRADSKA KNJIŽNICA
Ante Starčevića 29
53000 GOSPIĆ

GRADSKA KNJIŽNICA IVANA GORANA KOVAČIĆA
Ljudevita Šestića 1
47000 KARLOVAC

GRADSKA KNJIŽNICA
Kralja Zvonimira 11
23400 KNIN

KNJIŽNICA I ČITAONICA "FRAN GALOVIĆ"
Zrinski trg 6
48000 KOPRIVNICA

GRADSKA KNJIŽNICA IVAN VIDALI
Hrvatske bratske zajednice bb
20260 KORČULA

GRADSKA I SVEUČILIŠNA KNJIŽNICA
Europska avenija 24
31000 OSIJEK

PUČKO UČILIŠTE PAKRAC
Knjižnica i čitaonica
Matije Gupca 12
34550 PAKRAC

HRVATSKI DOM PETRINJA
M. Gupca 2
44250 PETRINJA

GRADSKA KNJIŽNICA I ČITAONICA
A. Kanižlića 1
34000 POŽEGA

GRADSKA KNJIŽNICA I ČITAONICA PULA
Gardini 15
52100 PULA

GRADSKA BIBLIOTEKA
Matije Gupca 23
51000 RIJEKA

NARODNO SVEUČILIŠTE SAMOBOR
Knjižnica i čitaonica
Ulica M. Krleže 11
10430 SAMOBOR

GRADSKA KNJIŽNICA
Trg S. Miletića 12
35000 SLAVONSKI BROD

GRADSKA KNJIŽNICA MARKO MARULIĆ
Poljana kneza Trpimira 7
21000 SPLIT

GRADSKA KNJIŽNICA "JURAJ ŠIŽGORIĆ"
Stjepana Radića 54
22000 ŠIBENIK

GRADSKA KNJIŽNICA I ČITAONICA "METEL OŽEGOVIĆ"
Trg slobode 8/a
42000 VARAŽDIN

KNJIŽNICA NARODNOG SVEUČILIŠTA VELIKA GORICA
Zagrebačka 37
10410 VELIKA GORICA

GRADSKA KNJIŽNICA I ČITAONICA
Gundulićeva 6
32100 VINKOVCI

GRADSKA BIBLIOTEKA I ČITAONICA
Dvorac bb
33000 VIROVITICA

KNJIŽNICA I ČITAONICA VOJNIĆ
Andrije Hebranga 2
47220 VOJNIĆ

GRADSKA KNJIŽNICA
Trg Republike 1
32000 VUKOVAR

GRADSKA KNJIŽNICA
Poljana Šime Budinića 3
23000 ZADAR

KNJIŽNICA DRŽAVNOG ZAVODA ZA STATISTIKU
Petrićeva 2
10000 ZAGREB

NACIONALNA I SVEUČILIŠNA KNJIŽNICA
Ulica Hrvatske bratske zajednice bb
10000 ZAGREB

HRVATSKA INFORMACIJSKO-DOKUMENTACIJSKA REFERALNA AGENCIJA (HIDRA)
Trg maršala Tita 3
10000 ZAGREB

KNJIŽNICA I ČITAONICA BOGDANA OGRIZOVIĆA
Preradovićeva 5
10000 ZAGREB

KNJIŽNICA BOŽIDARA ADŽIJE
Trg kralja Petra Krešimira IV br. 2/1
10000 ZAGREB

KNJIŽNICA IVANA GORANA KOVAČIĆA
Ulica grada Vukovara 35
10000 ZAGREB

KNJIŽNICA MEDVEŠČAK
Trg hrvatskih velikana 7
10000 ZAGREB

KNJIŽNICE GRADA ZAGREBA
Trg dr. Ante Starčevića 6
10000 ZAGREB

1) U navedenim knjižnicama nalaze se svi publicirani podaci Zavoda, a u specijaliziranoj knjižnici Zavoda nalaze se i publikacije UN-a, OECD-a, FAO-a te drugih zemalja i međunarodnih organizacija.

1) The stated libraries hold all data published by the Bureau, while in the Bureau's reference library there can also be found UN, OECD and FAO publications as well as those from other countries and international organisations.

Kalendar objavljivanja statističkih podataka za DSBB[1)]
Advance Release Calendar for DSBB[1)]

Statistički podaci *Statistical data*	Prvo objavljivanje podataka u publikaciji *First issue of data*		Periodičnost *Periodicity*	Datum objavljivanja *Release date*		
				2007.		2008.
				studeni ***November***	**prosinac** ***December***	**siječanj** ***January***
Procjena tromjesečnog obračuna bruto domaćeg proizvoda *Quarterly estimate of the gross domestic product*	Priopćenje br. *First Release No.*	12.1.1.	tromjesečno *Quarterly*	-	28. (Q3/2007)	-
Indeksi industrijske proizvodnje *Indices of industrial production*	Priopćenje br. *First Release No.*	2.1.1.	mjesečno *Monthly*	21. (10/2007)	21. (11/2007)	22. (12/2007)
Indeksi potrošačkih cijena *Consumer price indices*	Priopćenje br. *First Release No.*	13.1.1.	mjesečno *Monthly*	14. (10/2007)	14. (11/2007)	15. (12/2007)
Indeksi cijena industrijskih proizvoda pri proizvođačima *Producers' price indices of industrial products*	Priopćenje br. *First Release No.*	13.1.2.	mjesečno *Monthly*	7. (10/2007)	6. (11/2007)	8. (12/2007)
Zaposlenost *Employment*	Priopćenje br. *First Release No.*	9.2.1.	mjesečno *Monthly*	28. (10/2007)	31. (11/2007)	29. (12/2007)
Plaće[2)] *Wages[2)]*	Prvi rezultati *First Release*	www	mjesečno *Monthly*	21. (9/2007)	20. (10/2007)	21. (11/2007)
Nezaposlenost *Unemployment*	Bilten Hrvatskog zavoda za zapošljavanje *Monthly Statistical Bulletin of the Croatian Employment Service*		mjesečno *Monthly*	12. (10/2007)	10. (11/2007)	10. (12/2007)
Robna razmjena Republike Hrvatske s inozemstvom *Foreign trade of the Republic of Croatia*	Priopćenje br. *First Release No.*	4.2.1.	mjesečno *Monthly*	30. (10/2007)	31. (11/2007)	31. (12/2007)
Procjena stanovništva sredinom godine *Population mid-year estimate*	Mjesečno statističko izvješće *Monthly statistical report*		godišnje *Annually*	-	-	-

DSBB - *Dissemination Standard Bulletin Board*
- Standard objavljivanja podataka prema SDDS-u *(Special Data Dissemination Standard)* MMF-a

( ) RAZDOBLJE NA KOJE SE PODACI ODNOSE
REFERENCE PERIOD

1) Podaci se objavljuju prema Kalendaru objavljivanja statitičkih podataka, koji se nalazi na internetskim stranicama Međunarodnoga monetarnog fonda (http://dsbb.imf.org).
2) Od ožujka 2004. prvo objavljivanje podataka je na internetskim stranicama DZS-a.
3) Prvi rezultati

1) Data are disseminated according to the Calendar of Statistical Data Issues posted on the IMF'S DSBB (http://dsbb.imf.org).
2) Since March 2004, first data will be announced on the CBS web site.
3) First Release