REPUBLIKA HRVATSKA
DRŽAVNI ZAVOD ZA STATISTIKU

REPUBLIC OF CROATIA
CENTRAL BUREAU OF STATISTICS

CODEN MSIZE5

ISSN 1330 - 0334

MJESEČNO STATISTIČKO IZVJEŠĆE

MONTHLY STATISTICAL REPORT

BROJ 7
NUMBER 7

GODINA XVII.
YEAR XVII

ZAGREB, 2008.

R E P U B L I K A H R V A T S K A
DRŽAVNI ZAVOD ZA STATISTIKU

R E P U B L I C O F C R O A T I A
CENTRAL BUREAU OF STATISTICS

CODEN MSIZE5 ISSN 1330-0334

MJESEČNO STATISTIČKO IZVJEŠĆE

MONTHLY STATISTICAL REPORT

B R O J 7
NUMBER 7

GODINA XVII.
YEAR XVII

ZAGREB, 2008.

Izdaje i tiska Državni zavod za statistiku Republike Hrvatske, Zagreb, Ilica 3, p. p. 80.
Published and printed by the Central Bureau of Statistics of the Republic of Croatia, Zagreb, Ilica 3, P. O. B. 80

Telefon/*Phone*: +385 (0) 1 4806-111
Telefaks/*Fax:* +385 (0) 1 4817-666

Elektronička pošta/*E-mail*: ured@dzs.hr
Internetske stranice/*Web site*: http://www.dzs.hr

Odgovara ravnatelj mr. sc. Ivan Kovač.
Person responsible: Ivan Kovač, MSc, Director General

Urednica:
Editor-in-Chief: Jasna Crkvenčić-Bojić

Lektorica za hrvatski jezik:
Language Editor for the Croatian Language: Anđa Matić

Prevoditeljica i lektorica za engleski jezik[1)]:
Translator and Language Editor for the English Language[1)]: Gordana Štampar

Tehnički urednik:
Technical Editor: Stjepan Šuler

Izrada grafikona:
Graphic Design: Lidija Pividori

1) Uz podatke Hrvatske narodne banke i Hrvatskog zavoda za zapošljavanje preuzima se engleski prijevod tih institucija.

1) Along with the data, the English translations have also been taken over from the Croatian National Bank and the Croatian Employment Service.

MOLIMO KORISNIKE DA PRI KORIŠTENJU PODATAKA NAVEDU IZVOR.
USERS ARE KINDLY REQUESTED TO STATE THE SOURCE

Tiskano u 450 primjeraka.

Printed in 450 copies

Obavijesti daje Odjel statističkih informacija, dokumentacije, pismohrane i publikacija.
Information is available at Statistical Information and Documentation, Archive and Publications Division.

Telefon/*Phone*: +385 (0) 1 4806-138, 4806-154, 4811-212
Pretplata publikacija/*Subscription*: +385 (0) 1 4814-791
Telefaks/*Fax*: +385 (0) 1 4806-148, 4806-199
Elektronička pošta/*E-mail*: stat.info@dzs.hr

PREDGOVOR

U publikaciji Mjesečno statističko izvješće Državni zavod za statistiku objavljuje godišnje i mjesečne statističke podatke o gospodarskim i drugim kretanjima u Republici Hrvatskoj za koje su korisnici, prema dosadašnjim znanjima, najviše zainteresirani.

Zavod objavljuje i podatke drugih institucija koje su uključene u sustav statističkih istraživanja: Hrvatskog zavoda za zapošljavanje, Hrvatskog zavoda za zdravstveno osiguranje, Hrvatskog zavoda za mirovinsko osiguranje, Hrvatske narodne banke i Ministarstva unutarnjih poslova.

U Izvješću su objavljeni apsolutni i relativni podaci u petogodišnjim ili trogodišnjim serijama; za posljednje tri godine podaci su prikazani i po mjesecima, a za neke službe podaci su prikazani za posljednji mjesec.

Mjesečno statističko izvješće izlazi iz tiska oko 20. u mjesecu za prethodni mjesec.

Bit ćemo zahvalni za svaku Vašu primjedbu ili prijedlog koji bi mogli pridonijeti poboljšanju ove Vaše i naše publikacije.

PREFACE

The Monthly Statistical Report contains monthly and annual statistical data on economic trends in the Republic of Croatia, which the users, according to our information, are most interested in.

The Bureau also publishes data obtained from other institutions involved in the system of statistical surveys. Data are provided by the Croatian Employment Service, the Croatian Health Insurance Institute, the Croatian Institute for Pension Insurance, the Croatian National Bank and the Ministry of the Interior.

The Report presents absolute and relative data in five-year or three-year series; for the last three years the data are given by months, while some statistics present data for the last month only.

The monthly Statistical Report is issued approximately on the 20th day of the actual month for the previous month.

We would be grateful for any of your notes or suggestions, which could contribute to the improvement of this publication.

KRATICE

BDP	bruto domaći proizvod
Cefta	Sporazum o slobodnoj trgovini srednjoeuropskih zemalja
cif	cijena s osiguranjem i vozarinom
d. n.	drugdje nespomenuto
DZS	Državni zavod za statistiku
Efta	Europsko udruženje za slobodnu trgovinu
EMU	Ekonomska i monetarna unija
ESA	europski sustav nacionalnih računa
EU	Europska unija
EUR	euro
Eurostat	Statistički ured Europske unije
Fina	Financijska agencija
fob	franko brod
GIG	Glavne industrijske grupacije prema ekonomskoj namjeni
GIG 2001.	Glavne industrijske grupacije, verzija 2001.
GT	bruto volumen
HNB	Hrvatska narodna banka
HRK	hrvatska kuna
i dr.	i drugo
JVD	jedinica prema vrsti djelatnosti
kg	kilogram
km	kilometar
kom.	komad
KPD 2002.	Klasifikacija proizvoda po djelatnostima, verzija 2002.
KV	kvalificirani (radnik)
l	litra
m	metar
m^2	četvorni metar
m^3	kubični metar
mil.	milijun
MMF	Međunarodni monetarni fond
NKD	Nacionalna klasifikacija djelatnosti
NKD 2002.	Nacionalna klasifikacija djelatnosti, verzija 2002.
NN	Narodne novine
npr.	na primjer
NPUSK	neprofitne ustanove koje služe kućanstvima
NSKO	Nacionalna standardna klasifikacija obrazovanja
OECD	Organizacija za ekonomsku suradnju i razvoj
OJ	Službeni list EU-a
OPEC	Organizacija zemalja izvoznica nafte
PDV	porez na dodanu vrijednost
PRODCOM	Proizvodnja u Zajednici
SAD	Sjedinjene Američke Države
SFRJ	Socijalistička Federativna Republika Jugoslavija
sl.	slično
SMTK	Standardna međunarodna trgovinska klasifikacija
SNA	sustav nacionalnih računa
t	tona
tis.	tisuća
UFPIM	usluge financijskog posredovanja indirektno mjerene
UN	Ujedinjeni narodi
VKV	visokokvalificirani (radnik)
ZAP	Zavod za platni promet

ABBREVIATIONS

CBS	*Central Bureau of Statistics*
CEFTA	*Central European Free Trade Agreement*
CES	*Croatian Employment Service*
CHF	*Swiss franc*
CIF	*Cost, Insurance and Freight*
CNB	*Croatian National Bank*
CPA	*Classification of Products by Activity*
CPI	*Consumer price indices*
EFTA	*European Free Trade Association*
e.g.	*for example (from Latin: exempli gratia)*
etc.	*and so on (from Latin: et cetera)*
EMU	*Economic and Monetary Union*
EU	*European Union*
EURO	*Euro*
FAO	*Food and Agriculture Organization*
Fina	*Financial Agency*
FISIM	*financial intermediation services indirectly measured*
FOB	*Free on Board*
GBP	*British pound*
GDP	*Gross domestic product*
GT	*Gross tonnage*
IMF	*International Monetary Fund*
ISCED	*International Standard Classification of Education*
kg	*kilogramme*
km	*kilometre*
km^2	*square kilometre*
l	*litre*
m	*metre*
m^2	*square metre*
m^3	*cubic metre*
'000	*thousand*
MIG	*Main Industrial Groupings by intended use*
MIGs 2001	*Main Industrial Groupings, 2001 version*
mln	*million*
n. e. c.	*not elsewhere classified*
NKD 2002.	*National Classification of Activities, 2002 version*
NN	*Narodne novine, official gazette of the Republic of Croatia*
No.	*number*
NPISHs	*Non-profit institutions serving households*
OJ	*Official Journal of the EU*
OPEC	*Organization of Petroleum Exporting Countries*
PPP	*purchasing power parity*
PRODCOM	*PRODucts of the European COMmunity*
p/st	*number of items (pieces/sticks)*
PVC	*polyvinylchloride*
SITC	*Standard International Trade Classification*
SNA	*System of National Accounts*
t	*tonne*
UN	*United Nations*
USD	*American dollar*
VAT	*Value added tax*

ZNAKOVI

-	nema pojave
...	ne raspolaže se podatkom
0	podatak je manji od 0,5 upotrijebljene mjerne jedinice
0,0	podatak je manji od 0,05 upotrijebljene mjerne jedinice
*	ispravljeni podatak
( )	nepotpun odnosno nedovoljno provjeren podatak

SYMBOLS

-	*no occurrence*
...	*data not available*
0	*value not zero but less than 0.5 of the unit of measure used*
0,0	*value not zero but less than 0.05 of the unit of measure used*
***	*data revised or corrected*
( )	*incomplete or insufficiently verified data*

SADRŽAJ
CONTENTS

PREDGOVOR
PREFACE ... 3

KRATICE I ZNAKOVI
ABBREVIATIONS AND SYMBOLS ... 4

1. **GOSPODARSTVO**
ECONOMY ... 7
2. **REGISTAR POSLOVNIH SUBJEKATA**
REGISTER OF BUSINESS ENTITIES ... 8
3. **PRIRODNO KRETANJE STANOVNIŠTVA**
NATURAL CHANGE IN POPULATION ... 13
4. **INDUSTRIJA**
INDUSTRY ... 15
5. **ZAPOSLENOST I PLAĆE**
EMPLOYMENT AND WAGES ... 22
6. **NEZAPOSLENOST I ZAPOŠLJAVANJE**
UNEMPLOYMENT AND EMPLOYMENT ... 42
7. **GRAĐEVINARSTVO**
CONSTRUCTION ... 47
8. **TRANSPORT I KOMUNIKACIJE**
TRANSPORT AND COMMUNICATIONS ... 54
9. **TURIZAM**
TOURISM ... 60
10. **DISTRIBUTIVNA TRGOVINA**
DISTRIBUTIVE TRADE ... 64
11. **UGOSTITELJSTVO**
HOTELS AND RESTAURANTS ... 66
12. **EKONOMSKI ODNOSI S INOZEMSTVOM**
ECONOMIC RELATIONS WITH FOREIGN COUNTRIES ... 68
13. **NOVAC I KREDIT**
MONEY AND CREDIT ... 75
14. **CIJENE**
PRICES ... 78
15. **BRUTO DOMAĆI PROIZVOD**
GROSS DOMESTIC PRODUCT ... 82
16. **INVESTICIJE**
GROSS FIXED CAPITAL FORMATION (GROSS INVESTMENT) ... 92
17. **POLJOPRIVREDA, LOV I ŠUMARSTVO**
AGRICULTURE, HUNTING AND FORESTRY ... 95
18. **RIBARSTVO**
FISHING ... 96
19. **MIROVINSKO OSIGURANJE**
PENSION INSURANCE ... 97
20. **OSNOVNI GODIŠNJI PODACI**
BASIC ANNUAL DATA ... 101
21. **MEĐUNARODNI PREGLED**
INTERNATIONAL REVIEW ... 103

METODOLOŠKA OBJAŠNJENJA
NOTES ON METHODOLOGY ... 112

DODATAK I: Popis javnih knjižnica u kojima se možete koristiti publikacijama Državnog zavoda za statistiku
SUPPLEMENT I: List of public libraries where you can find the publications of the Central Bureau of Statistics ... 147

DODATAK II: Kalendar objavljivanja statističkih podataka za DSBB
SUPPLEMENT II: Advance Release Calendar for DSBB ... 148

1-1. INDEKSI OSNOVNIH GOSPODARSKIH KRETANJA
INDICES OF BASIC ECONOMIC INDICATORS

	2004./2003.	2005./2004.	2006./2005.	2007./2006.	VI. 2008./V. 2008.	VI. 2008./VI. 2007.	I. – VI. 2008./I. – VI. 2007.	
Fizički obujam industrijske proizvodnje	103,7	105,1	104,5	105,6	100,4[1)]	107,2	104,3	*Total volume of industrial production*
Ukupan broj zaposlenih u industriji	98,1	101,4	99,0	100,4	100,1	98,5	98,8	*Total number of employees in industry*
Proizvodnost rada u industriji	105,7	103,6	105,6	105,2	...	...	105,6	*Labour productivity in industry*
Zaposleni u pravnim osobama svih oblika vlasništva[2)]	101,4	99,5	104,2	104,5	100,7	104,3	104,4	*Total number of persons in paid employment in legal entities irrespective of ownership[2)]*
Ukupan broj nezaposlenih, godišnji prosjek[3)]	94,0	99,6	94,5	90,7	95,5	89,1	87,9	*Total number of unemployed persons, annual average[3)]*
Nominalni promet u trgovini na malo	104,4	106,5	104,8	108,4	100,0	110,0	109,4	*Nominal turnover in retail trade*
Realni promet u trgovini na malo	102,5	103,0	102,2	105,3	99,2	101,0	102,1	*Real turnover in retail trade*
Izvoz − ukupno, kune[4)]	116,9	108,1	115,6	109,2	92,8	100,4	106,4	*Total exports, kuna[4)]*
Izvoz − preračunano u EUR[4)]	118,1	109,5	116,7	109,1	92,9	101,5	107,7	*Exports – converted into EUR[4)]*
Uvoz − ukupno, kune[4)]	105,4	110,5	113,3	110,3	105,2	120,3	113,3	*Total imports, kuna[4)]*
Uvoz − preračunano u EUR[4)]	106,5	111,9	114,4	110,1	105,4	121,7	114,7	*Imports – converted into EUR[4)]*
Noćenja turista, ukupno	102,4	107,6	103,1	105,6	205,4	99,1	101,9	*Tourist nights, total*
Domaći turisti	99,4	102,9	110,1	107,4	120,3	90,7	100,9	*Domestic tourists*
Strani turisti	102,9	108,2	102,3	105,4	220,5	99,9	102,1	*Foreign tourists*
Cijene industrijskih proizvoda pri proizvođačima	103,5	103,0	102,9	103,4	101,3	109,6	108,1	*Producers' prices of industrial products*
Indeksi potrošačkih cijena	102,1	103,3	103,2	102,9	100,7	107,6	106,2	*Consumer price indices*
Dobra	101,7	103,4	102,5	102,8	100,7	108,5	106,9	*Goods*
Usluge	103,3	102,9	105,5	103,1	100,8	104,7	104,0	*Services*

	2004./2003.	2005./2004.	2006./2005.	2007./2006.	V. 2008./IV. 2008.	V. 2008./V. 2007.	I. – V. 2008./I. – V. 2007.	
Prosječne mjesečne isplaćene neto plaće, ukupno	105,9	105,9	105,2	105,2	102,7	106,1	106,2	*Average monthly paid off net earnings, total*
Realne neto plaće, ukupno	103,7	103,7	101,9	102,2	101,6	99,8	100,1	*Real net earnings, total*
Cijene poljoprivrednih proizvoda, proizvoda šumarstva i ribarstva pri proizvođačima	105,3	100,6	98,1	105,5	97,9	119,0	119,0	*Producers' prices of agricultural products, forestry and fishing products*
Prodaja iz vlastite proizvodnje pravnih osoba	105,2	102,2	97,0	107,1	99,2	118,0	117,0	*Sale from own production of legal entities*
Otkup od obiteljskih poljoprivrednih gospodarstava	105,5	99,0	99,2	103,9	96,8	120,1	120,7	*Purchase from private family farms*

1) Indeks je izračunan iz trend-indeksa.
2) Privremeni podaci od veljače 2008.
3) Izvor: Hrvatski zavod za zapošljavanje
4) Privremeni podaci od siječnja 2008.

1) Index was calculated from trend indices.
2) Provisional data of February 2008
3) Source: Croatian Employment Service
4) Provisional data of January 2008

2-1. PRAVNE OSOBE PREMA PODRUČJIMA NKD-a 2002., STANJE 30. LIPNJA 2008.
LEGAL ENTITIES, ACCORDING TO NKD 2002. SECTIONS, SITUATION AS ON 30 JUNE 2008

		Ukupno *Total*		Pravne *Legal*		
				trgovačka društva *Trade companies*		
		registrirane *Registered*	aktivne *Active*	registrirana *Registered*	aktivna *Active*	
Ukupno		258 802	126 483	123 907	98 898	*1*
A	Poljoprivreda, lov i šumarstvo	4 665	2 545	2 163	1 713	*2*
B	Ribarstvo	616	264	281	221	*3*
C	Rudarstvo i vađenje	400	278	322	265	*4*
D	Prerađivačka industrija	23 886	13 638	15 312	12 556	*5*
E	Opskrba električnom energijom, plinom i vodom	325	282	304	278	*6*
F	Građevinarstvo	18 402	11 636	13 401	11 065	*7*
G	Trgovina na veliko i na malo; popravak motornih vozila i motocikla te predmeta za osobnu uporabu i kućanstvo	91 904	35 682	44 541	32 693	*8*
H	Hoteli i restorani	10 096	5 743	7 091	5 487	*9*
I	Prijevoz, skladištenje i veze	11 368	5 766	6 770	5 365	*10*
J	Financijsko posredovanje	1 772	1 010	1 052	835	*11*
K	Poslovanje nekretninama, iznajmljivanje i poslovne usluge	36 388	25 560	27 715	24 232	*12*
L	Javna uprava i obrana; obvezno socijalno osiguranje	3 630	1 381	18	16	*13*
M	Obrazovanje	3 383	2 776	635	544	*14*
N	Zdravstvena zaštita i socijalna skrb	3 644	2 285	415	381	*15*
O	Ostale društvene, socijalne i osobne uslužne djelatnosti	48 269	17 637	3 887	3 247	*16*
P	Djelatnosti kućanstava	-	-	-	-	*17*
Q	Izvanteritorijalne organizacije i tijela	54	-	-	-	*18*

1) Pravne osobe koje još nisu usklađene sa Zakonom o trgovačkim društvima
2) Pravne osobe registrirane prema Zakonu o zadrugama, pravne osobe koje nisu usklađene sa Zakonom o zadrugama te štedno-kreditne i stambene zadruge

1) Legal entities that have not yet been harmonised with the Act on Trade Companies
2) Legal entities registered according to the Act on Co-operatives, legal entities that have not yet been harmonised with the Act on Co-operatives, as well as credit and deposit co-operatives and housing co-operatives

2-2. TRGOVAČKA DRUŠTVA PREMA AKTIVNOSTI, PRAVNO USTROJBENIM OBLICIMA I PODRUČJIMA NKD-a 2002., STANJE 30. LIPNJA 2008.
TRADE COMPANIES, BY ACTIVITY, LEGAL ORGANISATION FORMS AND ACCORDING TO NKD 2002. SECTIONS, SITUATION AS ON 30 JUNE 2008

		Ukupno *Total*		Trgovačka društva prema pravno *Trade companies by legal*								
				trgovci pojedinci *Individual traders*		gospodarska interesna udruženja *Commercial interest associations*		dionička društva *Joint-stock companies*		društva s ograničenom odgovornošću *Limited liability companies*		
		registrirana *Registered*	aktivna *Active*	registrirani *Registered*	aktivni *Active*	registrirana *Registered*	aktivna *Active*	registrirana *Registered*	aktivna *Active*	registrirana *Registered*	aktivna *Active*	
Ukupno		123 907	98 898	10	9	85	50	1 746	1 480	120 904	96 520	*1*
A	Poljoprivreda, lov i šumarstvo	2 163	1 713	-	-	-	-	60	46	2 093	1 663	*2*
B	Ribarstvo	281	221	-	-	-	-	12	12	269	209	*3*
C	Rudarstvo i vađenje	322	265	-	-	-	-	16	16	304	247	*4*
D	Prerađivačka industrija	15 312	12 556	3	3	-	-	608	519	14 616	11 968	*5*
E	Opskrba električnom energijom, plinom i vodom	304	278	-	-	-	-	11	11	291	266	*6*
F	Građevinarstvo	13 401	11 065	1	1	-	-	176	141	12 946	10 705	*7*
G	Trgovina na veliko i na malo; popravak motornih vozila i motocikla te predmeta za osobnu uporabu i kućanstvo	44 541	32 693	4	3	-	-	262	200	44 126	32 402	*8*
H	Hoteli i restorani	7 091	5 487	2	2	-	-	167	152	6 908	5 326	*9*
I	Prijevoz, skladištenje i veze	6 770	5 365	-	-	-	-	92	82	6 639	5 256	*10*
J	Financijsko posredovanje	1 052	835	-	-	-	-	124	108	916	719	*11*
K	Poslovanje nekretninama, iznajmljivanje i poslovne usluge	27 715	24 232	-	-	-	-	173	154	26 999	23 684	*12*
L	Javna uprava i obrana; obvezno socijalno osiguranje	18	16	-	-	-	-	2	2	12	11	*13*
M	Obrazovanje	635	544	-	-	-	-	3	3	630	539	*14*
N	Zdravstvena zaštita i socijalna skrb	415	381	-	-	-	-	9	9	406	372	*15*
O	Ostale društvene, socijalne i osobne uslužne djelatnosti	3 887	3 247	-	-	85	50	31	25	3 749	3 153	*16*
P	Djelatnosti kućanstava	-	-	-	-	-	-	-	-	-	-	*17*
Q	Izvanteritorijalne organizacije i tijela	-	-	-	-	-	-	-	-	-	-	*18*

	osobe *entities*				
	poduzeća[1)] i zadruge[2)] *Enterprises[1)] and co-operatives[2)]*		ustanove, tijela, udruge, fondovi i organizacije *Institutions, bodies, associations, funds and organisations*		
	registrirani *Registered*	aktivni *Active*	registrirani *Registered*	aktivni *Active*	
1	81 806	7 531	53 089	20 054	*Total*
2	2 494	828	8	4	*A Agriculture, hunting and forestry*
3	335	43	-	-	*B Fishing*
4	78	13	-	-	*C Mining and quarrying*
5	8 495	1 070	79	12	*D Manufacturing*
6	17	2	4	2	*E Electricity, gas and water supply*
7	4 933	570	68	1	*F Construction*
8	47 159	2 814	204	175	*G Wholesale and retail trade; repair of motor vehicles, motorcycles and personal and household goods*
9	2 944	206	61	50	*H Hotels and restaurants*
10	4 557	369	41	32	*I Transport, storage and communication*
11	716	173	4	2	*J Financial intermediation*
12	8 503	1 230	170	98	*K Real estate, renting and business activities*
13	1	-	3 611	1 365	*L Public administration and defence; compulsory social security*
14	330	44	2 418	2 188	*M Education*
15	78	31	3 151	1 873	*N Health and social work*
16	1 166	138	43 216	14 252	*O Other community, social and personal service activities*
17	-	-	-	-	*P Activities of households*
18	-	-	54	-	*Q Extra-territorial organizations and bodies*

	ustrojbenim oblicima *organisation forms*								
	komanditna društva *Partnerships*		javna trgovačka društva *Public trade companies*		glavne podružnice inozemnih trgovačkih društava ili inozemnih trgovaca pojedinaca *Main subsidiaries of foreign trade companies or individual traders*		druge osobe za koje je upis propisan zakonom *Other entities as proscribed by law*		
	registrirana *Registered*	aktivna *Active*	registrirana *Registered*	aktivna *Active*	registrirane *Registered*	aktivne *Active*	registrirane *Registered*	aktivne *Active*	
1	94	70	582	433	462	314	24	22	*Total*
2	3	1	7	3	-	-	-	-	*A Agriculture, hunting and forestry*
3	-	-	-	-	-	-	-	-	*B Fishing*
4	-	-	-	-	2	2	-	-	*C Mining and quarrying*
5	3	1	14	10	67	54	1	1	*D Manufacturing*
6	1	-	-	-	1	1	-	-	*E Electricity, gas and water supply*
7	5	5	124	110	149	103	-	-	*F Construction*
8	13	6	30	15	106	67	-	-	*G Wholesale and retail trade; repair of motor vehicles, motorcycles and personal and household goods*
9	-	-	6	3	8	4	-	-	*H Hotels and restaurants*
10	1	1	9	7	28	18	1	1	*I Transport, storage and communication*
11	1	1	1	-	2	-	8	7	*J Financial intermediation*
12	65	53	385	280	91	59	2	2	*K Real estate, renting and business activities*
13	-	-	-	-	-	-	4	3	*L Public administration and defence; compulsory social security*
14	-	-	1	1	1	1	-	-	*M Education*
15	-	-	-	-	-	-	-	-	*N Health and social work*
16	2	2	5	4	7	5	8	8	*O Other community, social and personal service activities*
17	-	-	-	-	-	-	-	-	*P Activities of households*
18	-	-	-	-	-	-	-	-	*Q Extra-territorial organizations and bodies*

2-3. PODUZEĆA[1] I ZADRUGE[2] PREMA AKTIVNOSTI, PRAVNO USTROJBENIM OBLICIMA I PODRUČJIMA NKD-a 2002., STANJE 30. LIPNJA 2008.
ENTERPRISES[1] AND CO-OPERATIVES[2], BY ACTIVITY, LEGAL ORGANISATION FORMS AND ACCORDING TO NKD 2002. SECTIONS, SITUATION AS ON 30 JUNE 2008

		Ukupno *Total*		Poduzeća i zadruge *Enterprises and co-operatives,*				
				javna poduzeća *Public companies*		privatna poduzeća *Private companies*		
		registrirana *Registered*	aktivna *Active*	registrirana *Registered*	aktivna *Active*	registrirana *Registered*	aktivna *Active*	
Ukupno		81 806	7 531	37	2	16 534	432	*1*
A	Poljoprivreda, lov i šumarstvo	2 494	828	2	-	324	9	*2*
B	Ribarstvo	335	43	-	-	106	3	*3*
C	Rudarstvo i vađenje	78	13	-	-	18	-	*4*
D	Prerađivačka industrija	8 495	1 070	3	-	1 587	55	*5*
E	Opskrba električnom energijom, plinom i vodom	17	2	9	1	-	-	*6*
F	Građevinarstvo	4 933	570	3	-	952	33	*7*
G	Trgovina na veliko i na malo; popravak motornih vozila i motocikla te predmeta za osobnu uporabu i kućanstvo	47 159	2 814	1	-	10 614	222	*8*
H	Hoteli i restorani	2 944	206	1	-	789	21	*9*
I	Prijevoz, skladištenje i veze	4 557	369	2	1	782	26	*10*
J	Financijsko posredovanje	716	173	-	-	46	-	*11*
K	Poslovanje nekretninama, iznajmljivanje i poslovne usluge	8 503	1 230	3	-	1 035	56	*12*
L	Javna uprava i obrana; obvezno socijalno osiguranje	1	-	-	-	-	-	*13*
M	Obrazovanje	330	44	-	-	93	2	*14*
N	Zdravstvena zaštita i socijalna skrb	78	31	-	-	10	-	*15*
O	Ostale društvene, socijalne i osobne uslužne djelatnosti	1 166	138	13	-	178	5	*16*
P	Djelatnosti kućanstava	-	-	-	-	-	-	*17*
Q	Izvanteritorijalne organizacije i tijela	-	-	-	-	-	-	*18*

1) Pravne osobe koje još nisu usklađene sa Zakonom o trgovačkim društvima
2) Pravne osobe registrirane prema Zakonu o zadrugama, pravne osobe koje nisu usklađene sa Zakonom o zadrugama te štedno-kreditne i stambene zadruge

1) Legal entities that have not yet been harmonised with the Act on Trade Companies
2) Legal entities registered according to the Act on Co-operatives, legal entities that have not yet been harmonised with the Act on Co-operatives, as well as credit and deposit co-operatives and housing co-operatives

	prema pravno ustrojbenim oblicima *by legal organisation forms*								
	dionička društva *Joint-stock companies*		društva s ograničenom odgovornošću *Limited liability companies*		zadruge *Active co-operatives*		ostali pravno ustrojbeni oblici *Other legal forms*		
	registrirana *Registered*	aktivna *Active*	registrirana *Registered*	aktivna *Active*	registrirane *Registered*	aktivne *Active*	registrirani *Registered*	aktivni *Active*	
1	556	93	60 817	5 205	3 231	1 776	631	23	*Total*
2	29	5	1 057	72	1 068	742	14	-	*A Agriculture, hunting and forestry*
3	4	-	178	8	45	32	2	-	*B Fishing*
4	4	-	44	4	9	9	3	-	*C Mining and quarrying*
5	148	32	6 305	773	303	203	149	7	*D Manufacturing*
6	2	-	5	-	1	1	-	-	*E Electricity, gas and water supply*
7	52	13	3 629	375	231	149	66	-	*F Construction*
8	158	20	35 909	2 351	341	215	136	6	*G Wholesale and retail trade; repair of motor vehicles, motorcycles and personal and household goods*
9	13	3	2 036	108	82	73	23	1	*H Hotels and restaurants*
10	21	6	3 660	291	62	43	30	2	*I Transport, storage and communication*
11	19	1	275	22	287	147	89	3	*J Financial intermediation*
12	87	11	6 571	1 070	719	91	88	2	*K Real estate, renting and business activities*
13	-	-	1	-	-	-	-	-	*L Public administration and defence; compulsory social security*
14	2	1	224	37	4	4	7	-	*M Education*
15	1	-	38	12	23	18	6	1	*N Health and social work*
16	16	1	885	82	56	49	18	1	*O Other community, social and personal service activities*
17	-	-	-	-	-	-	-	-	*P Activities of households*
18	-	-	-	-	-	-	-	-	*Q Extra-territorial organizations and bodies*

2-4. AKTIVNE PRAVNE OSOBE PO OBLICIMA VLASNIŠTVA I PODRUČJIMA NKD-a 2002., STANJE 30. LIPNJA 2008.
ACTIVE LEGAL ENTITIES, BY OWNERSHIP TYPES AND ACCORDING TO NKD 2002. SECTIONS, SITUATION AS ON 30 JUNE 2008

	Ukupno *Total*	Oblici vlasništva *Ownership types*					
		državno *State*	privatno *Private*	zadružno *Co-operative*	mješovito *Mixed*	nema vlasništva *No ownership*	
Ukupno	126 483	1 066	101 912	1 778	1 673	20 054	*Total*
A Poljoprivreda, lov i šumarstvo	2 545	28	1 705	742	66	4	*A Agriculture, hunting and forestry*
B Ribarstvo	264	2	225	32	5	-	*B Fishing*
C Rudarstvo i vađenje	278	9	244	9	16	-	*C Mining and quarrying*
D Prerađivačka industrija	13 638	174	12 780	204	468	12	*D Manufacturing*
E Opskrba električnom energijom, plinom i vodom	282	131	139	1	9	2	*E Electricity, gas and water supply*
F Građevinarstvo	11 636	94	11 266	149	126	1	*F Construction*
G Trgovina na veliko i na malo; popravak motornih vozila i motocikla te predmeta za osobnu uporabu i kućanstvo	35 682	98	34 786	216	407	175	*G Wholesale and retail trade; repair of motor vehicles, motorcycles and personal and household goods*
H Hoteli i restorani	5 743	60	5 408	73	152	50	*H Hotels and restaurants*
I Prijevoz, skladištenje i veze	5 766	81	5 509	43	101	32	*I Transport, storage and communication*
J Financijsko posredovanje	1 010	20	820	147	21	2	*J Financial intermediation*
K Poslovanje nekretninama, iznajmljivanje i poslovne usluge	25 560	178	24 978	91	215	98	*K Real estate, renting and business activities*
L Javna uprava i obrana; obvezno socijalno osiguranje	1 381	11	5	-	-	1 365	*L Public administration and defence; compulsory social security*
M Obrazovanje	2 776	5	574	4	5	2 188	*M Education*
N Zdravstvena zaštita i socijalna skrb	2 285	15	351	18	28	1 873	*N Health and social work*
O Ostale društvene, socijalne i osobne uslužne djelatnosti	17 637	160	3 122	49	54	14 252	*O Other community, social and personal service activities*
P Djelatnosti kućanstava	-	-	-	-	-	-	*P Activities of households*
Q Izvanteritorijalne organizacije i tijela	-	-	-	-	-	-	*Q Extra-territorial organizations and bodies*

2-5. STRUKTURA AKTIVNIH PRAVNIH OSOBA PO OBLICIMA VLASNIŠTVA I PODRUČJIMA NKD-a 2002., STANJE 30. LIPNJA 2008.
STRUCTURE OF ACTIVE LEGAL ENTITIES, BY OWNERSHIP AND ACCORDING TO NKD 2002. SECTIONS, SITUATION AS ON 30 JUNE 2008

	Ukupno *Total*	Oblici vlasništva *Ownership types*					
		državno *State*	privatno *Private*	zadružno *Co-operative*	mješovito *Mixed*	nema vlasništva *No ownership*	
Ukupno	100	100	100	100	100	100	*Total*
A Poljoprivreda, lov i šumarstvo	2,0	2,6	1,7	41,7	3,9	0,0	*A Agriculture, hunting and forestry*
B Ribarstvo	0,2	0,2	0,2	1,8	0,3	-	*B Fishing*
C Rudarstvo i vađenje	0,2	0,8	0,2	0,5	1,0	-	*C Mining and quarrying*
D Prerađivačka industrija	10,8	16,3	12,5	11,5	28,0	0,1	*D Manufacturing*
E Opskrba električnom energijom, plinom i vodom	0,2	12,3	0,1	0,0	0,5	0,0	*E Electricity, gas and water supply*
F Građevinarstvo	9,2	8,8	11,1	8,4	7,5	0,0	*F Construction*
G Trgovina na veliko i na malo; popravak motornih vozila i motocikla te predmeta za osobnu uporabu i kućanstvo	28,2	9,2	34,1	12,1	24,3	0,9	*G Wholesale and retail trade; repair of motor vehicles, motorcycles and personal and household goods*
H Hoteli i restorani	4,5	5,6	5,3	4,1	9,1	0,2	*H Hotels and restaurants*
I Prijevoz, skladištenje i veze	4,6	7,6	5,4	2,4	6,0	0,2	*I Transport, storage and communication*
J Financijsko posredovanje	0,8	1,9	0,8	8,3	1,3	0,0	*J Financial intermediation*
K Poslovanje nekretninama, iznajmljivanje i poslovne usluge	20,2	16,7	24,5	5,1	12,9	0,5	*K Real estate, renting and business activities*
L Javna uprava i obrana; obvezno socijalno osiguranje	1,1	1,0	0,0	-	-	6,8	*L Public administration and defence; compulsory social security*
M Obrazovanje	2,2	0,5	0,6	0,2	0,3	10,9	*M Education*
N Zdravstvena zaštita i socijalna skrb	1,8	1,4	0,3	1,0	1,7	9,3	*N Health and social work*
O Ostale društvene, socijalne i osobne uslužne djelatnosti	13,9	15,0	3,1	2,8	3,2	71,1	*O Other community, social and personal service activities*
P Djelatnosti kućanstava	-	-	-	-	-	-	*P Activities of households*
Q Izvanteritorijalne organizacije i tijela	-	-	-	-	-	-	*Q Extra-territorial organizations and bodies*

3-1. STANOVNIŠTVO − PROCJENA SREDINOM GODINE I PRIRODNO KRETANJE
POPULATION – MID-YEAR ESTIMATE AND NATURAL CHANGE

	Stanovništvo − procjena sredinom godine, tis. *Population – mid-year estimate, '000*	Živorođeni *Live births*	Umrli *Deaths*	Prirodni prirast *Natural increase*	Brakovi *Marital statistics*		
					sklopljeni *Marriages*	razvedeni *Divorces*	
2003.	4 442	39 668	52 575	-12 907	22 337	4 934	*2003*
2004.	4 439	40 307	49 756	-9 449	22 700	4 985	*2004*
2005.	4 442	42 492	51 790	-9 298	22 138	4 883	*2005*
2006.	4 440	41 446	50 378	-8 932	22 092	4 651	*2006*
2007.	4 436	41 910	52 367	-10 457	23 140	4 785	*2007*

3-2. STOPE PRIRODNOGA KRETANJA STANOVNIŠTVA
NATURAL CHANGE IN POPULATION RATES

	Na 1 000 stanovnika *Per 1 000 inhabitants*			Sklopljeni brakovi na 1 000 stanovnika *Marriages per 1 000 inhabitants*	Razvedeni brakovi na 1 000 sklopljenih *Divorces per 1 000 marriages*	
	živorođeni *Live births*	umrli *Deaths*	prirodni prirast *Natural increase*			
2003.	8,9	11,8	-2,9	5,0	220,9	*2003*
2004.	9,1	11,2	-2,1	5,1	219,6	*2004*
2005.	9,6	11,7	-2,1	5,0	220,6	*2005*
2006.	9,3	11,3	-2,0	5,0	210,5	*2006*
2007.	9,4	11,8	-2,4	5,2	206,8	*2007*

3-3. PRIRODNO KRETANJE STANOVNIŠTVA − PRVI REZULTATI[1)]
NATURAL CHANGE IN POPULATION – FIRST RESULTS[1)]

		Živorođeni *Live births*	Umrli *Deaths*	Prirodni prirast *Natural increase*	Sklopljeni brakovi *Marriages*	Razvedeni brakovi *Divorces*
2008.	I.	3 386	5 150	-1 764	1 241	361
	II.	3 583	4 673	-1 090	1 186	431
	III.	3 302	4 522	-1 220	1 120	404
	IV.	3 487	4 737	-1 250	2 543	402
	V.	3 441	4 143	-702	2 823	354
	VI.	3 445	4 045	-600	2 782	440
	I. – VI.	20 644	27 270	-6 626	11 695	2 392

1) Podaci o prirodnom kretanju stanovništva (živorođeni, umrli i sklopljeni brakovi) odnose se na mjesec upisa u državne matice, a ne na mjesec događaja, a podaci o razvedenim brakovima odnose se na mjesec za koji su općinski sudovi dostavili podatke o pravomoćnim presudama.

1) Data on the natural change of population (live births, deaths and marriages) relate to the month of registering with register offices and not to the month of event, while data on divorces concern the month in which they were supplied by municipal courts after valid court decisions.

ŽIVOROĐENI I UMRLI PO MJESECIMA U 2008. – PRVI REZULTATI
LIVE BIRTHS AND DEATHS, BY MONTHS, 2008 – FIRST RESULTS

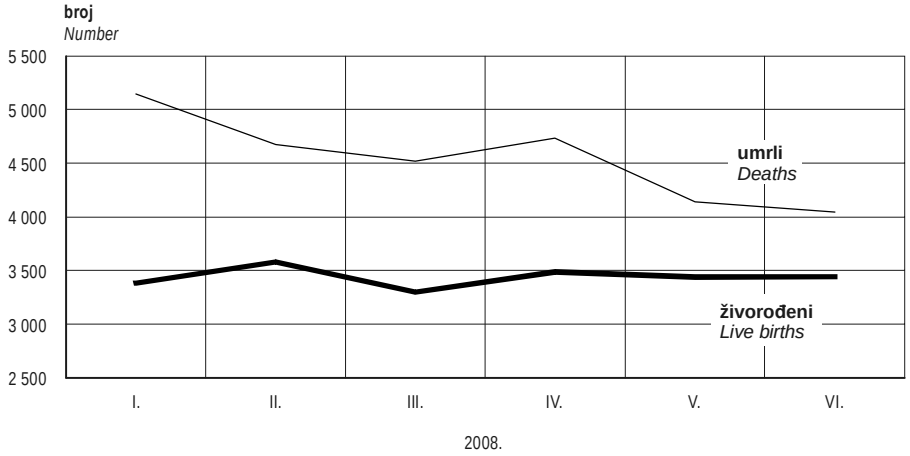

3-4. STANOVNIŠTVO PREMA DOBI I SPOLU − PROCJENA SREDINOM 2007., PROSJEČNA STAROST STANOVNIŠTVA, OČEKIVANO TRAJANJE ŽIVOTA U 2007.
POPULATION, BY AGE AND SEX – 2007 MID-YEAR ESTIMATE, AVERAGE AGE OF POPULATION, LIFE EXPECTANCY IN 2007

u tis.
'000

	2007.			
	ukupno *Total*	muškarci *Men*	žene *Women*	
Ukupno	4 436,0	2 138,0	2 298,0	*Total*
0 − 4	205,1	105,5	99,6	*0 – 4*
5 − 9	229,0	117,3	111,7	*5 – 9*
10 − 14	255,3	130,5	124,8	*10 – 14*
15 − 19	267,7	136,8	130,9	*15 –19*
20 − 24	298,7	152,5	146,2	*20 – 24*
25 − 29	314,7	160,0	154,7	*25 – 29*
30 − 34	301,4	152,2	149,2	*30 – 34*
35 − 39	295,1	148,0	147,1	*35 – 39*
40 − 44	317,5	158,4	159,1	*40 – 44*
45 − 49	330,2	163,8	166,4	*45 – 49*
50 − 54	337,5	167,4	170,1	*50 – 54*
55 − 59	297,2	145,1	152,1	*55 – 59*
60 − 64	224,0	103,8	120,2	*60 – 64*
65 − 69	236,9	104,8	132,1	*65 – 69*
70 − 74	219,5	90,3	129,2	*70 – 74*
75 i više	306,2	101,6	204,6	*75 and over*
Prosječna starost stanovništva (u godinama)	40,8	39,0	42,4	*Average age of population (years)*
Očekivano trajanje života (u godinama)	75,8	72,3	79,2	*Life expectancy (years)*

4-1. INDEKSI PROIZVODNJE, ZALIHA, ZAPOSLENIH I PROIZVODNOSTI RADA ZA INDUSTRIJU UKUPNO[1] I PREMA GIG-u 2001.[2]
INDICES OF PRODUCTION, STOCKS, EMPLOYEES AND LABOUR PRODUCTIVITY, FOR TOTAL INDUSTRY[1] AND ACCORDING TO MIGs 2001.[2]

2000. = 100

	Proizvodnja *Production*						Zalihe gotovih proizvoda *Stocks of finished goods*	Zaposlenici *Employees*	Proizvodnost rada[3] *Labour Productivity[3]*
	industrija ukupno *Total industry*	intermedijarnih proizvoda (AI) *Intermediate goods (AI)*	energije (AE) *Energy (AE)*	kapitalnih proizvoda (B) *Capital goods (B)*	trajnih proizvoda za široku potrošnju (CD) *Durable consumer goods (CD)*	netrajnih proizvoda za široku potrošnju (CN) *Non-durable consumer goods (CN)*			
2003.	116,3	116,6	106,1	125,4	104,2	119,2	108,4	89,7	129,4
2004.	120,6	124,8	108,5	132,8	110,7	120,2	113,1	88,1	136,7
2005.	126,7	130,1	106,6	152,6	110,3	127,5	125,6	89,3	141,7
2006.	132,4	135,9	108,1	174,8	120,1	129,9	120,2	88,4	149,6
2007.	139,8	141,2	110,2	193,5	137,6	137,8	120,9	88,8	157,4
2005. XI.	133,6	135,8	110,2	167,2	120,2	137,5	129,5	89,5	103,6
XII.	131,7	116,0	118,1	177,3	110,6	137,4	132,3	88,6	103,6
2006. I.	111,6	103,4	119,1	128,0	104,0	106,8	126,6	88,4	105,2
II.	119,3	113,8	111,8	157,0	116,5	113,9	129,0	88,1	106,8
III.	132,3	139,6	112,0	165,5	116,9	127,9	123,5	88,0	107,0
IV.	125,1	135,9	106,3	158,8	113,1	116,7	122,6	88,1	104,6
V.	138,4	148,4	100,1	184,6	122,4	138,6	121,0	88,3	104,8
VI.	133,2	141,8	95,9	176,7	121,3	134,4	116,8	88,3	104,0
VII.	138,5	138,4	109,9	175,8	115,0	143,7	118,6	88,5	104,5
VIII.	133,8	134,9	104,9	188,6	102,3	133,3	113,8	88,5	105,3
IX.	137,4	151,0	107,1	184,3	136,3	128,2	112,5	88,7	105,1
X.	141,1	153,0	103,8	180,9	134,9	140,2	114,5	88,9	105,4
XI.	142,7	145,9	110,0	192,2	137,4	142,3	121,8	88,8	105,9
XII.	135,7	124,2	115,8	204,9	121,4	132,4	121,6	88,5	105,6
2007. I.	121,7	113,1	116,4	170,0	128,5	112,4	123,7	88,0	109,4
II.	126,2	128,7	104,4	185,9	136,2	115,7	124,9	88,3	107,3
III.	144,2	153,2	112,3	204,4	156,8	134,8	127,3	88,5	107,8
IV.	136,9	150,1	105,7	192,0	145,1	126,1	125,5	88,7	108,0
V.	149,0	158,9	102,8	207,7	143,4	150,2	124,8	88,8	107,7
VI.	139,0	145,2	99,7	194,8	132,5	139,7	120,0	88,8	107,0
VII.	150,3	150,7	110,1	194,4	133,4	159,7	117,7	89,3	107,2
VIII.	137,6	138,9	110,6	170,3	126,9	140,9	110,4	89,1	106,5
IX.	140,1	146,8	107,7	200,2	133,9	134,5	113,1	89,1	106,0
X.	148,7	149,4	115,5	200,0	149,9	150,0	117,0	89,1	105,9
XI.	146,3	142,7	115,1	197,2	144,8	149,6	122,8	89,0	105,4
XII.	137,7	116,9	122,1	205,3	119,4	139,6	123,3	88,1	105,2
2008. I.	129,9	116,4	125,0	186,2	121,6	123,7	125,4	87,5	107,5
II.	136,5	136,6	111,4	202,9	143,6	127,7	128,9	87,6	108,3
III.	144,4	147,7	112,6	221,2	137,9	134,3	127,5	87,6	105,7
IV.	146,4	155,6	107,3	203,6	138,6	143,3	128,2	87,6	106,3
V.	145,8	148,4	107,3	199,6	133,4	148,8	128,6	87,5	104,8
VI.	149,0	149,8	108,6	205,6	136,8	153,1	129,0	87,6	105,6

1) Industrija ukupno uključuje područja C, D i E NKD-a 2002.
2) Primijenjene nove definicije GIG-a 2001., vidi Metodološka objašnjenja.
3) Indeksi proizvodnosti rada pokazuju dinamiku od siječnja do mjeseca kod kojeg je iskazan podatak u usporedbi s istim razdobljem prethodne godine.

1) Total industry includes the NKD 2002. sections C, D and E.
2) New definitions of MIGs 2001. were applied, see Notes on Methodology.
3) Labour productivity show the change in the period from January to the month for which the data are given, compared with the same period of the previous year.

4-2. INDEKSI FIZIČKOG OBUJMA INDUSTRIJSKE PROIZVODNJE ZA INDUSTRIJU UKUPNO I PO PODRUČJIMA I ODJELJCIMA NKD-a 2002.
INDUSTRIAL PRODUCTION VOLUME INDICES, FOR TOTAL INDUSTRY AND ACCORDING TO NKD 2002. SECTIONS AND DIVISIONS

2000. = 100

	2005.	2006.	2007.	2007.			2008.					
				V.	VI.	VII.	I.	II.	III.	IV.	V.	VI.
Industrija ukupno *Total industry*	126,7	132,4	139,8	149,0	139,0	150,3	129,9	136,5	144,4	146,4	145,8	149,0
C Rudarstvo i vađenje *Mining and quarrying*	114,6	126,3	129,9	137,0	124,8	123,7	117,1	121,4	130,7	131,1	132,9	132,6
11 Vađenje sirove nafte i zemnog plina; uslužne djelatnosti u vezi s vađenjem nafte i plina, osim istraživanja *Extraction of crude petroleum and natural gas; service activities incidental to oil and gas extraction, excluding surveying*	94,3	101,5	103,4	106,9	94,5	93,0	102,7	97,0	103,2	99,3	101,1	98,4
14 Vađenje ostalih ruda i kamena *Other mining and quarrying*	164,9	194,0	203,5	222,9	216,3	216,7	151,2	188,6	207,5	222,6	224,0	231,7
D Prerađivačka industrija *Manufacturing*	129,5	135,3	144,3	157,8	145,7	157,9	128,5	139,6	148,8	152,3	152,1	155,4
15 Proizvodnja hrane i pića *Manufacture of food products and beverages*	130,4	137,0	143,8	161,9	152,3	172,0	122,1	127,0	132,6	141,7	150,4	158,9
16 Proizvodnja duhanskih proizvoda *Manufacture of tobacco products*	113,7	104,9	110,7	144,6	112,8	117,5	98,7	95,0	99,1	135,0	114,4	116,4
17 Proizvodnja tekstila *Manufacture of textiles*	96,5	94,0	93,9	108,7	91,6	96,8	88,3	97,3	93,5	105,3	97,0	92,7
18 Proizvodnja odjeće; dorada i bojenje krzna *Manufacture of wearing apparel; dressing and dyeing of fur*	57,6	49,9	49,1	54,7	39,3	51,7	49,9	52,9	53,1	53,5	48,2	45,4
19 Štavljenje i obrada kože; proizvodnja kovčega i torba, ručnih torbica, sedlarskih i remenarskih proizvoda i obuće *Tanning and dressing of leather, manufacture of luggage, handbags, saddlery, harness and footwear*	75,8	98,4	118,4	120,9	102,1	113,8	134,9	148,4	120,0	127,4	129,6	133,1
20 Prerada drva, proizvodnja proizvoda od drva i pluta, osim namještaja; proizvodnja predmeta od slame i pletarskih materijala *Manufacture of wood and of products of wood and cork, except furniture; manufacture of articles of straw and plaiting materials*	110,4	117,7	125,8	140,2	119,1	118,3	122,0	132,1	156,6	146,0	141,3	131,1
21 Proizvodnja celuloze, papira i proizvoda od papira *Manufacture of pulp, paper and paper products*	134,6	145,3	156,2	169,9	153,3	171,6	145,6	152,2	156,9	161,0	150,5	160,8
22 Izdavačka i tiskarska djelatnost te umnožavanje snimljenih zapisa *Publishing, printing and reproduction of recorded media*	206,7	221,5	254,3	256,3	250,3	302,4	241,9	224,1	271,5	266,4	301,7	303,5
23 Proizvodnja koksa, naftnih derivata i nuklearnoga goriva *Manufacture of coke, refined petroleum products and nuclear fuel*	94,4	82,3	90,1	81,9	71,9	103,3	86,5	74,8	66,3	56,9	82,8	82,2
24 Proizvodnja kemikalija i kemijskih proizvoda *Manufacture of chemicals and chemical products*	97,1	90,8	91,9	97,8	91,6	95,1	69,0	103,9	99,8	112,5	100,1	100,5
25 Proizvodnja proizvoda od gume i plastike *Manufacture of rubber and plastic products*	146,3	142,6	140,1	156,6	145,6	156,8	121,7	147,3	143,5	152,2	142,8	146,0
26 Proizvodnja ostalih nemetalnih mineralnih proizvoda *Manufacture of other non-metallic mineral products*	141,6	156,3	160,8	182,7	170,8	173,5	114,7	137,5	158,3	166,8	169,4	170,2
27 Proizvodnja metala *Manufacture of basic metals*	129,7	134,4	133,9	146,5	126,1	136,7	126,8	133,7	157,0	178,0	166,9	149,3
28 Proizvodnja proizvoda od metala, osim strojeva i opreme *Manufacture of fabricated metal products, except machinery and equipment*	160,8	172,2	199,4	215,4	205,9	206,8	186,9	211,2	211,0	224,6	205,1	209,2
29 Proizvodnja strojeva i uređaja, d. n. *Manufacture of machinery and equipment n.e.c.*	178,2	226,2	234,8	253,3	230,5	252,4	219,4	222,7	245,9	242,2	278,6	296,2
30 Proizvodnja uredskih strojeva i računala *Manufacture of office machinery and computers*	73,0	53,2	98,5	69,0	69,9	63,7	50,7	142,8	301,4	49,0	71,2	62,0
31 Proizvodnja električnih strojeva i aparata, d. n. *Manufacture of electrical machinery and apparatus, n.e.c.*	164,8	152,9	159,2	183,2	180,2	184,4	144,4	141,6	147,9	152,7	144,1	153,3
32 Proizvodnja radiotelevizijskih i komunikacijskih aparata i opreme *Manufacture of radio, television and communication equipment and apparatus*	71,6	101,1	118,8	134,5	124,5	114,9	94,2	107,8	109,8	113,6	109,5	102,1
33 Proizvodnja medicinskih, preciznih i optičkih instrumenata te satova *Manufacture of medical, precision and optical instruments watches and clocks*	134,6	128,4	112,2	106,8	110,7	119,9	182,2	147,9	112,5	147,0	124,3	134,4
34 Proizvodnja motornih vozila, prikolica i poluprikolica *Manufacture of motor vehicles, trailers and semi-trailers*	199,2	238,6	264,2	291,9	258,2	250,3	273,8	294,1	329,0	321,6	263,7	209,3
35 Proizvodnja ostalih prijevoznih sredstava *Manufacture of other transport equipment*	150,2	146,2	145,5	158,2	144,3	135,8	147,9	154,9	146,2	166,2	149,4	162,9
36 Proizvodnja namještaja, prerađivačka industrija, d. n. *Manufacture of furniture; manufacturing, n.e.c.*	120,5	128,2	138,1	144,8	135,0	132,3	122,6	143,2	135,6	134,5	131,6	136,8
37 Reciklaža *Recycling*	204,0	243,6	270,4	363,2	314,9	342,7	253,1	287,5	327,2	359,1	270,7	338,9
E Opskrba električnom energijom, plinom i vodom *Electricity, gas and water supply*	113,5	115,2	116,7	105,2	106,5	118,7	137,7	121,6	122,3	116,9	114,1	116,7
40 Opskrba električnom energijom, plinom, parom i toplom vodom *Electricity, gas, steam and hot water supply*	117,9	120,3	121,1	108,0	107,2	119,3	149,3	130,6	130,4	124,2	117,2	119,7
41 Skupljanje, pročišćavanje i distribucija vode *Collection, purification and distribution of water*	89,4	88,4	93,9	91,3	105,7	118,7	74,0	71,7	78,0	77,2	99,0	101,3

4-3. INDEKSI FIZIČKOG OBUJMA INDUSTRIJSKE PROIZVODNJE ZA INDUSTRIJU UKUPNO I PO PODRUČJIMA I ODJELJCIMA NKD-a 2002.
INDICES INDUSTRIAL PRODUCTION VOLUME INDICES FOR TOTAL INDUSTRY AND ACCORDING TO NKD 2002. SECTIONS AND DIVISIONS

	2006. / Ø 2005.	2007. / Ø 2006.	I. – VI. 2007. / I. – VI. 2006.	I. – VI. 2008. / I. – VI. 2007.	2007. / Ø 2007.			2008. / Ø 2007.				
					V.	VI.	VII.	II.	III.	IV.	V.	VI.
Industrija ukupno *Total industry*	104,5	105,6	107,4	104,3	106,6	99,4	107,5	97,6	103,3	104,7	104,3	106,6
C Rudarstvo i vađenje *Mining and quarrying*	110,3	102,8	108,6	98,8	105,4	96,1	95,2	93,4	100,6	100,9	102,3	102,0
11 Vađenje sirove nafte i zemnog plina; uslužne djelatnosti u vezi s vađenjem nafte i plina, osim istraživanja *Extraction of crude petroleum and natural gas; service activities incidental to oil and gas extraction, excluding surveying*	107,6	101,9	107,0	95,9	103,4	91,3	90,0	93,8	99,8	96,0	97,7	95,1
14 Vađenje ostalih ruda i kamena *Other mining and quarrying*	117,6	104,9	112,9	104,8	109,6	106,3	106,5	92,7	102,0	109,4	110,1	113,9
D Prerađivačka industrija *Manufacturing*	104,5	106,6	109,7	103,9	109,4	101,1	109,5	96,8	103,2	105,6	105,5	107,8
15 Proizvodnja hrane i pića *Manufacture of food products and beverages*	105,0	105,0	106,4	102,4	112,6	105,9	119,6	88,3	92,2	98,5	104,6	110,5
16 Proizvodnja duhanskih proizvoda *Manufacture of tobacco products*	92,3	105,5	114,6	94,0	130,6	101,9	106,2	85,8	89,5	122,0	103,4	105,2
17 Proizvodnja tekstila *Manufacture of textiles*	97,4	99,9	102,6	97,2	115,7	97,5	103,1	103,6	99,6	112,2	103,3	98,7
18 Proizvodnja odjeće; dorada i bojenje krzna *Manufacture of wearing apparel; dressing and dyeing of fur*	86,6	98,5	94,8	99,4	111,4	80,1	105,3	107,6	108,1	108,9	98,2	92,4
19 Štavljenje i obrada kože; proizvodnja kovčega i torba, ručnih torbica, sedlarskih i remenarskih proizvoda i obuće *Tanning and dressing of leather, manufacture of luggage, handbags, saddlery, harness and footwear*	129,8	120,3	117,8	118,9	102,2	86,3	95,9	125,4	101,4	107,6	109,5	112,4
20 Prerada drva, proizvodnja proizvoda od drva i pluta, osim namještaja; proizvodnja predmeta od slame i pletarskih materijala *Manufacture of wood and of products of wood and cork, except furniture; manufacture of articles of straw and plaiting materials*	106,7	106,9	111,5	103,9	111,4	94,7	94,0	105,0	124,5	116,1	112,3	104,2
21 Proizvodnja celuloze, papira i proizvoda od papira *Manufacture of pulp, paper and paper products*	108,0	107,5	111,1	100,0	108,7	98,1	109,8	97,4	100,4	103,0	96,3	102,9
22 Izdavačka i tiskarska djelatnost te umnožavanje snimljenih zapisa *Publishing, printing and reproduction of recorded media*	107,2	114,8	108,7	119,0	100,7	98,4	118,9	88,1	106,7	104,7	118,6	119,3
23 Proizvodnja koksa, naftnih derivata i nuklearnoga goriva *Manufacture of coke, refined petroleum products and nuclear fuel*	87,2	109,5	120,0	88,4	90,9	79,8	114,7	83,0	73,6	63,2	91,9	91,2
24 Proizvodnja kemikalija i kemijskih proizvoda *Manufacture of chemicals and chemical products*	93,5	101,2	100,2	107,5	106,4	99,7	103,6	113,1	108,6	122,5	109,0	109,4
25 Proizvodnja proizvoda od gume i plastike *Manufacture of rubber and plastic products*	97,5	98,2	100,6	103,0	111,7	103,9	111,8	105,1	102,4	108,6	101,9	104,2
26 Proizvodnja ostalih nemetalnih mineralnih proizvoda *Manufacture of other non-metallic mineral products*	110,4	102,9	111,0	96,1	113,6	106,2	107,9	85,5	98,4	103,7	105,3	105,8
27 Proizvodnja metala *Manufacture of basic metals*	103,6	99,6	101,0	110,5	109,4	94,1	102,0	99,8	117,2	132,9	124,6	111,5
28 Proizvodnja proizvoda od metala, osim strojeva i opreme *Manufacture of fabricated metal products, except machinery and equipment*	107,1	115,8	123,1	109,6	108,1	103,3	103,8	106,0	105,9	112,7	102,9	105,0
29 Proizvodnja strojeva i uređaja, d. n. *Manufacture of machinery and equipment n.e.c.*	126,9	103,8	110,3	107,3	107,9	98,2	107,6	94,9	104,8	103,2	118,7	126,2
30 Proizvodnja uredskih strojeva i računala *Manufacture of office machinery and computers*	72,8	185,2	177,6	133,0	70,0	71,0	64,7	145,0	306,1	49,8	72,3	63,0
31 Proizvodnja električnih strojeva i aparata, d. n. *Manufacture of electrical machinery and apparatus, n.e.c.*	92,8	104,1	117,1	88,9	115,1	113,2	115,8	88,9	92,9	95,9	90,5	96,3
32 Proizvodnja radiotelevizijskih i komunikacijskih aparata i opreme *Manufacture of radio, television and communication equipment and apparatus*	141,2	117,5	148,0	81,4	113,2	104,8	96,7	90,7	92,4	95,6	92,2	85,9
33 Proizvodnja medicinskih, preciznih i optičkih instrumenata te satova *Manufacture of medical, precision and optical instruments watches and clocks*	95,3	87,4	86,1	119,0	95,1	98,6	106,8	131,7	100,2	130,9	110,7	119,7
34 Proizvodnja motornih vozila, prikolica i poluprikolica *Manufacture of motor vehicles, trailers and semi-trailers*	119,8	110,7	112,1	101,6	110,4	97,7	94,7	111,3	124,5	121,7	99,8	79,2
35 Proizvodnja ostalih prijevoznih sredstava *Manufacture of other transport equipment*	97,3	99,5	101,8	103,4	108,8	99,2	93,4	106,5	100,5	114,3	102,7	112,0
36 Proizvodnja namještaja, prerađivačka industrija, d. n. *Manufacture of furniture; manufacturing, n.e.c.*	106,4	107,7	114,2	95,0	104,9	97,8	95,9	103,7	98,2	97,4	95,3	99,1
37 Reciklaža *Recycling*	119,4	111,0	108,6	124,3	134,3	116,5	126,7	106,3	121,0	132,8	100,1	125,3
E Opskrba električnom energijom, plinom i vodom *Electricity, gas and water supply*	101,6	101,3	94,4	108,6	90,2	91,3	101,7	104,2	104,8	100,2	97,8	100,0
40 Opskrba električnom energijom, plinom, parom i toplom vodom *Electricity, gas, steam and hot water supply*	102,0	100,7	93,5	109,6	89,2	88,5	98,6	107,9	107,7	102,6	96,8	98,9
41 Skupljanje, pročišćavanje i distribucija vode *Collection, purification and distribution of water*	98,9	106,2	101,5	100,3	97,2	112,5	126,4	76,4	83,1	82,2	105,4	107,9

4-4. DESEZONIRANE VREMENSKE SERIJE INDEKSA FIZIČKOG OBUJMA INDUSTRIJSKE PROIZVODNJE I TREND-INDEKSI ZA INDUSTRIJU UKUPNO I PO PODRUČJIMA NKD-a 2002.
SEASONALLY ADJUSTED SERIES OF INDUSTRIAL PRODUCTION VOLUME INDICES AND TREND, FOR TOTAL INDUSTRY AND ACCORDING TO NKD 2002. SECTIONS

2000. = 100

	Industrija ukupno *Total Industry*			C Rudarstvo i vađenje *C Mining and quarrying*			D Prerađivačka industrija *D Manufacturing*			E Opskrba električnom energijom, plinom i vodom *E Electricity, gas and water supply*		
	izvorni indeksi *Original indices*	desezonirani indeksi *Seasonally adjusted indices*	trend-indeksi *Trend indices*	izvorni indeksi *Original indices*	desezonirani indeksi *Seasonally adjusted indices*	trend-indeksi *Trend indices*	izvorni indeksi *Original indices*	desezonirani indeksi *Seasonally adjusted indices*	trend-indeksi *Trend indices*	izvorni indeksi *Original indices*	desezonirani indeksi *Seasonally adjusted indices*	trend-indeksi *Trend indices*
2006. VI.	133,2	130,0	131,7	124,6	127,1	127,5	138,5	132,7	134,4	103,1	114,1	115,5
VII.	138,5	133,3	132,9	136,4	133,0	129,0	142,5	135,8	136,0	112,9	115,6	113,9
VIII.	133,8	135,7	134,1	129,0	127,2	129,6	138,6	140,3	137,5	105,3	108,6	112,8
IX.	137,4	134,9	135,0	135,8	128,9	130,2	141,7	138,0	138,6	108,7	115,9	113,4
X.	141,1	135,3	135,8	136,7	129,7	131,1	146,2	139,0	139,6	108,9	112,3	113,4
XI.	142,7	137,7	136,6	135,1	132,1	132,3	147,8	142,1	140,7	113,7	112,4	112,2
XII.	135,7	138,3	137,1	129,0	133,7	133,4	138,1	143,2	141,4	122,0	110,2	110,4
2007. I.	121,7	135,9	137,5	125,6	136,3	133,8	119,9	139,6	142,0	123,2	107,4	108,7
II.	126,2	137,3	138,2	120,5	132,2	133,5	128,8	142,1	142,8	109,9	107,0	109,3
III.	144,2	140,7	138,9	134,6	133,9	132,8	149,3	145,7	143,7	117,7	113,3	111,9
IV.	136,9	138,5	139,6	132,9	130,4	131,8	141,8	143,2	144,5	109,0	112,9	113,5
V.	149,0	141,9	140,1	137,0	132,0	130,5	157,8	147,8	145,1	105,2	113,6	114,9
VI.	139,0	139,7	140,5	124,8	127,1	129,1	145,7	144,5	145,4	106,5	117,4	117,4
VII.	150,3	142,7	140,8	123,7	121,6	128,3	157,9	148,3	145,5	118,7	119,6	119,7
VIII.	137,6	139,6	140,8	130,5	128,9	129,0	141,3	143,3	145,3	116,7	121,6	120,4
IX.	140,1	139,8	141,0	141,2	133,5	129,8	144,9	143,9	145,3	110,4	117,3	120,9
X.	148,7	142,7	141,4	135,2	128,4	129,7	153,9	146,7	145,5	123,2	125,2	122,7
XI.	146,3	141,4	141,8	130,6	127,9	129,3	150,9	145,4	145,8	124,1	122,1	123,4
XII.	137,7	140,6	142,2	122,8	127,7	129,4	138,2	143,8	146,2	135,4	123,2	123,1
2008. I.	129,9	144,0	142,8	117,1	127,9	129,9	128,5	148,2	146,9	137,7	123,0	122,1
II.	136,5	143,1	143,3	121,4	132,5	130,5	139,6	147,7	147,7	121,6	118,3	120,2
III.	144,4	144,4	143,7	130,7	129,9	130,6	148,8	149,3	148,2	122,3	119,2	119,9
IV.	146,4	144,2	144,1	131,1	128,9	130,6	152,3	149,1	148,5	116,9	120,5	121,6
V.	145,8	142,8	144,5	132,9	128,3	131,2	152,1	146,8	148,8	114,1	124,4	124,4
VI.	149,0	145,8	145,1	132,6	134,3	132,0	155,4	149,7	149,3	116,7	127,2	126,7

INDEKSI FIZIČKOG OBUJMA INDUSTRIJSKE PROIZVODNJE UKUPNO I PO PODRUČJIMA NKD-a 2002. OD 2006. DO 2008.
INDUSTRIAL PRODUCTION VOLUME INDICES, TOTAL AND ACCORDING TO NKD 2002. SECTIONS, 2006 – 2008

Industrija ukupno
Total industry

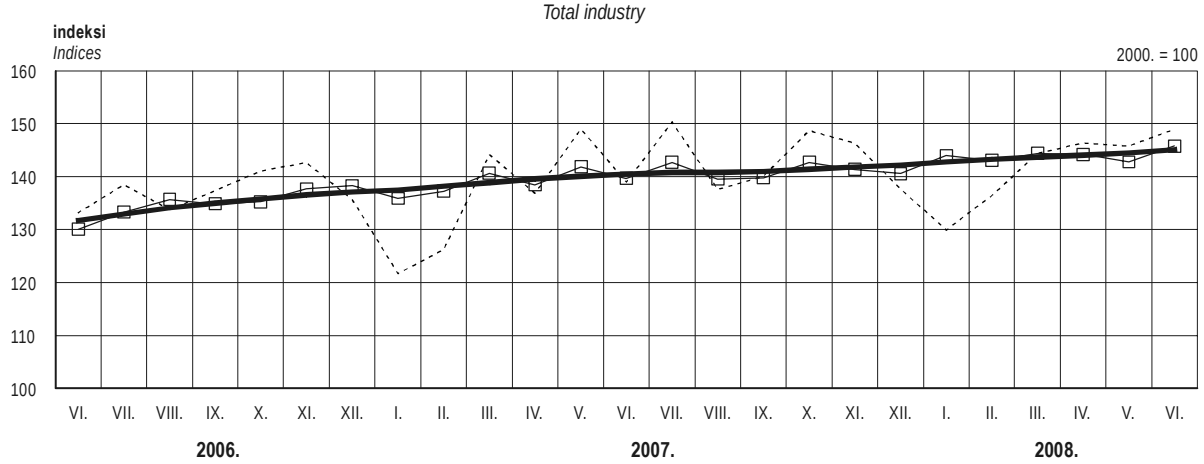

Područja NKD-a 2002. u 2007. i 2008.
NKD 2002. sections, 2007 and 2008

C Rudarstvo i vađenje
Mining and quarrying

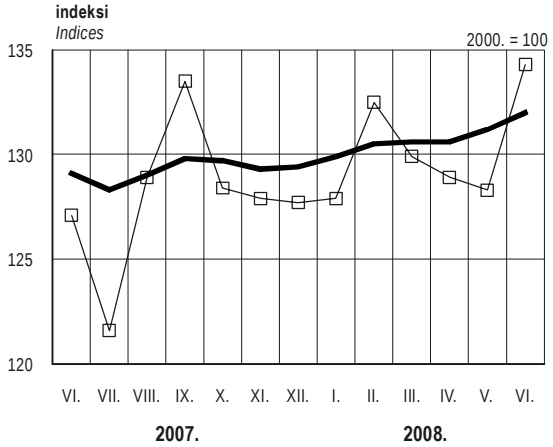

D Prerađivačka industrija
Manufacturing

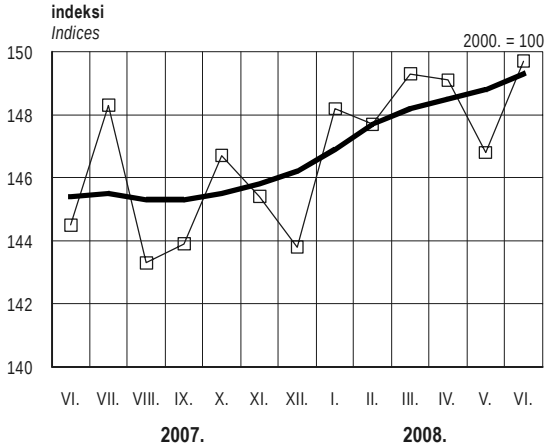

E Opskrba električnom energijom, plinom i vodom
Electricity, gas and water supply

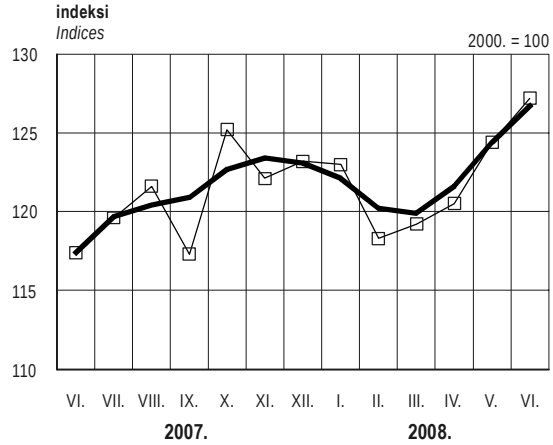

4-5. DESEZONIRANE VREMENSKE SERIJE INDEKSA FIZIČKOG OBUJMA INDUSTRIJSKE PROIZVODNJE I TREND PREMA GIG-u 2001.[1)]
SEASONALLY ADJUSTED SERIES OF INDUSTRIAL PRODUCTION VOLUME INDICES AND TREND, ACCORDING TO MIGs 2001.[1)]

2000. = 100

	Intermedijarni proizvodi (AI) *Intermediate goods (AI)*			Energija (AE) *Energy (AE)*			Kapitalni proizvodi (B) *Capital goods (B)*			Trajni proizvodi za široku potrošnju (CD) *Durable consumer goods (CD)*			Netrajni proizvodi za široku potrošnju (CN) *Non-durable consumer goods (CN)*		
	izvorni indeksi *Original indices*	desezo-nirani indeksi *Seasonally adjusted indices*	trend--indeksi *Trend indices*	izvorni indeksi *Original indices*	desezo-nirani indeksi *Seasonally adjusted indices*	trend--indeksi *Trend indices*	izvorni indeksi *Original indices*	desezo-nirani indeksi *Seasonally adjusted indices*	trend--indeksi *Trend indices*	izvorni indeksi *Original indices*	desezo-nirani indeksi *Seasonally adjusted indices*	trend--indeksi *Trend indices*	izvorni indeksi *Original indices*	desezo-nirani indeksi *Seasonally adjusted indices*	trend--indeksi *Trend indices*
2006. VI.	141,8	135,7	135,8	95,9	105,9	107,6	176,7	173,7	174,8	121,3	117,7	119,5	134,4	126,3	129,0
VII.	138,4	133,9	136,4	109,9	110,9	108,7	175,8	176,3	177,7	115,0	118,6	121,6	143,7	131,0	129,7
VIII.	134,9	137,5	137,0	104,9	106,4	108,7	188,6	193,8	180,2	102,3	119,9	124,2	133,3	131,4	130,3
IX.	151,0	140,8	137,6	107,1	110,6	108,4	184,3	179,9	182,2	136,3	133,7	126,8	128,2	128,4	130,9
X.	153,0	141,7	138,1	103,8	105,3	107,5	180,9	173,1	184,1	134,9	127,2	128,9	140,2	133,5	131,7
XI.	145,9	142,1	138,7	110,0	107,8	107,0	192,2	186,7	186,7	137,4	129,9	130,8	142,3	134,0	132,3
XII.	124,2	143,9	139,1	115,8	106,2	106,7	204,9	202,1	189,1	121,4	130,0	132,8	132,4	132,4	132,7
2007. I.	113,1	139,4	139,6	116,4	105,8	105,6	170,0	189,1	190,9	128,5	135,3	135,0	112,4	130,8	133,2
II.	128,7	143,1	140,0	104,4	103,5	105,7	185,9	197,5	192,3	136,2	137,6	137,1	115,7	133,2	134,0
III.	153,2	145,3	140,5	112,3	108,9	107,9	204,4	198,2	193,2	156,8	150,1	138,6	134,8	136,7	135,0
IV.	150,1	142,8	140,8	105,7	109,3	109,4	192,0	192,1	193,8	145,1	142,5	138,8	126,1	134,1	136,0
V.	158,9	145,4	141,2	102,8	109,6	109,6	207,7	199,9	194,1	143,4	135,4	138,2	150,2	139,1	137,0
VI.	145,2	143,1	141,5	99,7	109,4	109,9	194,8	196,5	194,1	132,5	132,8	137,7	139,7	137,8	137,9
VII.	150,7	143,8	141,8	110,1	110,8	110,8	194,4	192,6	193,7	133,4	135,2	137,8	159,7	141,2	138,7
VIII.	138,9	141,4	142,1	110,6	111,9	111,5	170,3	175,5	193,9	126,9	144,4	137,9	140,9	138,9	139,2
IX.	146,8	139,0	142,4	107,7	111,0	112,7	200,2	198,1	194,9	133,9	133,3	137,6	134,5	138,5	139,8
X.	149,4	138,5	142,7	115,5	116,6	114,2	200,0	192,2	196,3	149,9	142,1	137,0	150,0	142,1	140,4
XI.	142,7	139,3	143,1	115,1	112,8	113,7	197,2	191,7	197,9	144,8	137,2	136,0	149,6	140,8	140,9
XII.	116,9	137,2	143,4	122,1	112,5	113,1	205,3	202,5	200,0	119,4	128,1	134,8	139,6	140,2	141,5
2008. I.	116,4	142,7	143,9	125,0	114,3	113,0	186,2	205,3	201,9	121,6	128,5	134,3	123,7	143,8	142,1
II.	136,6	143,3	144,3	111,4	110,9	111,6	202,9	206,2	203,4	143,6	137,6	134,3	127,7	141,9	142,7
III.	147,7	143,6	144,8	112,6	109,6	110,5	221,2	219,7	204,3	137,9	134,9	134,1	134,7	143,0	143,3
IV.	155,6	144,1	145,2	107,3	111,2	111,7	203,6	199,1	204,3	138,6	132,2	133,7	143,3	145,3	143,9
V.	148,4	139,7	145,7	107,3	114,2	114,4	199,6	196,5	204,4	133,4	129,2	133,4	148,8	144,2	144,4
VI.	149,8	143,7	146,2	108,6	117,9	116,6	205,6	202,6	205,1	136,8	133,3	133,3	153,1	144,6	144,9

1) Serije GIG-a preračunane su na GIG 2001. jer je u 2006. primijenjena nova definicija GIG-a 2001.; vidi Metodološka objašnjenja.

1) MIGs series were recalculated to MIGs 2001, due to applied new definitions of MIGs 2001 in 2006, see Notes on Methodology.

INDEKSI FIZIČKOG OBUJMA INDUSTRIJSKE PROIZVODNJE PREMA GIG-u 2001. U 2007. I 2008.
INDUSTRIAL PRODUCTION VOLUME INDICES, ACCORDING TO MIGs 2001., IN 2007 AND 2008

Intermedijarni proizvodi
Intermediate goods

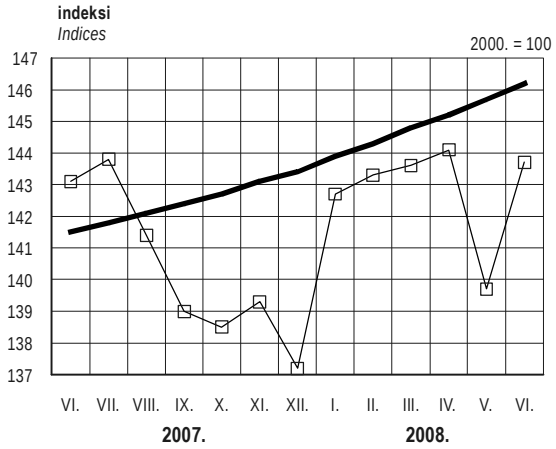

Energija
Energy

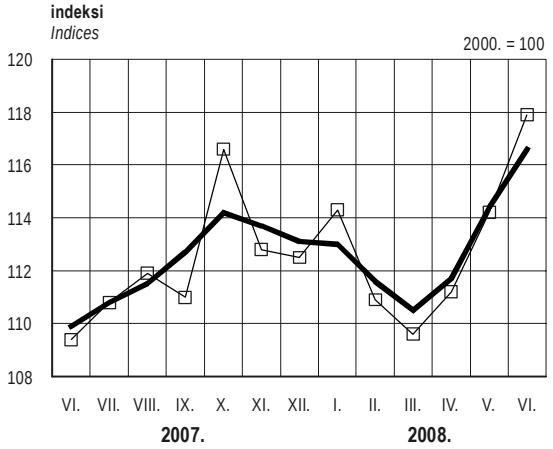

Kapitalni proizvodi
Capital goods

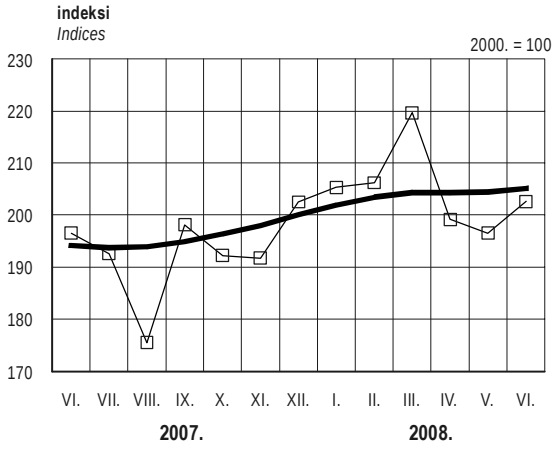

Trajni proizvodi za široku potrošnju
Durable consumer goods

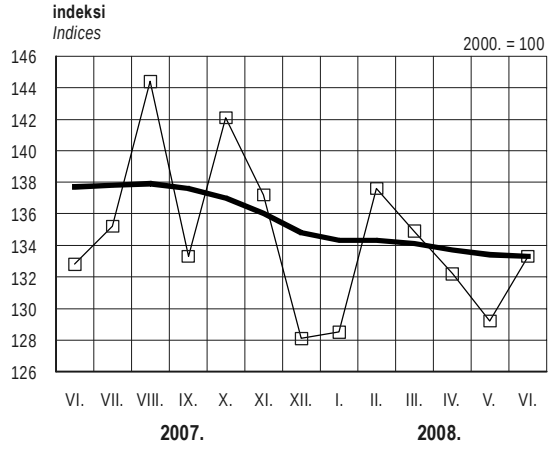

Netrajni proizvodi za široku potrošnju
Non-durable consumer goods

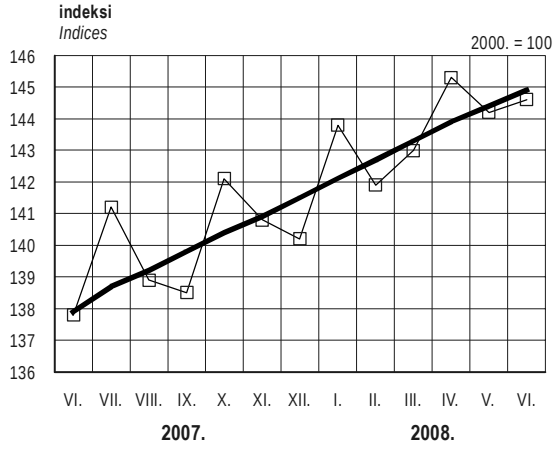

desezonirani indeksi
Seasonally adjusted indices

trend-indeksi
Trend indices

5-1. AKTIVNO STANOVNIŠTVO U REPUBLICI HRVATSKOJ PREMA PODACIMA ANKETE O RADNOJ SNAZI[1)]
ACTIVE POPULATION (LABOUR FORCE) IN REPUBLIC OF CROATIA, BY RESULTS OF LABOUR FORCE SURVEY[1)]

u tis.
'000

	Aktivno stanovništvo *Labour force*					
	ukupno *Total*	zaposleni *Persons in employment*				nezaposleni *Unemployed persons*
		ukupno *Total*	zaposlenici *Employees*	samozaposleni *Self-employed persons*	pomažući članovi *Unpaid family workers*	
2003. I. – VI.	1 791	1 538	1 162	313	62	253
VII. – XII.	1 793	1 535	1 166	314	55	259
2004. I. – VI.	1 836	1 583	1 201	331	51	253
VII. – XII.	1 789	1 542	1 189	319	34	246
2005. I. – VI.	1 802	1 566	1 169	356	41	236
VII. – XII.	1 802	1 580	1 194	352	34	222
2006. I. – VI.	1 755	1 548	1 191	321	37	206
VII. – XII.	1 815	1 624	1 253	337	34	191
2007. I. – III.	1 760	1 563	1 232	298	(33)	197
IV. – VI.	1 771	1 609	1 258	315	37	162
VII. – IX.	1 812	1 661	1 290	327	44	151
X. – XII.	1 798	1 625	1 285	307	(33)	174
2008. I. – III.	1 767	1 591	1 269	292	(30)	176

1) Anketa je provedena prema definicijama Međunarodne organizacije rada (MOR); vidi Metodološka objašnjenja.

1) This Survey has been conducted according to the definitions of the International Labour Organization (ILO); see Notes on Methodology.

5-2. ZAPOSLENI PREMA SEKTORIMA DJELATNOSTI
PERSONS IN EMPLOYMENT, BY SECTOR OF ACTIVITY

u tis.
'000

	Ukupno *Total*	Poljoprivredne djelatnosti *Agriculture*	Nepoljoprivredne djelatnosti *Industry*	Uslužne djelatnosti *Services*
2003. I. – VI.	1 538	259	465	813
VII. – XII.	1 535	258	448	827
2004. I. – VI.	1 583	268	469	845
VII. – XII.	1 542	245	463	834
2005. I. – VI.	1 566	271	446	848
VII. – XII.	1 580	273	455	852
2006. I. – VI.	1 548	228	468	852
VII. – XII.	1 624	224	462	938
2007. I. – III.	1 563	197	494	871
IV. – VI.	1 609	214	492	902
VII. – IX.	1 661	222	492	946
X. – XII.	1 625	206	496	922
2008. I. – III.	1 591	198	503	889

5-3. POKAZATELJI AKTIVNOSTI STANOVNIŠTVA PREMA DOBI
INDICATORS OF ACTIVITY, BY AGE GROUPS

	Stopa aktivnosti *Activity rate*					Stopa zaposlenosti *Employment population ratio*					Stopa nezaposlenosti[1)] *Unemployment rate[1)]*			
	ukupno *Total*	15 – 24	25 – 49	50 – 64	65+	ukupno *Total*	15 – 24	25 – 49	50 – 64	65+	ukupno *Total*	15 – 24	25 – 49	50 – 64
2003. I. – VI.	50,3	37,8	82,7	43,0	7,0	43,2	24,3	72,5	39,2	7,0	14,1	35,9	12,4	8,8
VII. – XII.	50,2	38,4	83,2	44,2	6,9	43,0	24,7	72,6	40,2	6,9	14,4	35,8	12,8	9,0
2004. I. – VI.	51,1	39,5	83,7	46,0	7,6	44,0	26,5	73,1	42,1	7,5	13,8	32,9	12,7	8,4
VII. – XII.	49,9	38,5	83,3	46,6	6,5	43,0	25,5	72,7	42,8	6,4	13,8	33,8	12,7	8,1
2005. I. – VI.	49,9	37,2	84,0	47,4	7,8	43,3	24,9	74,3	43,0	7,7	13,1	33,1	11,6	9,4
VII. – XII.	49,2	38,2	83,2	48,2	6,3	43,2	26,0	74,2	44,3	6,3	12,3	32,0	10,9	8,1
2006. I. – VI.	48,3	32,8	81,8	49,3	6,5	42,6	23,4	72,8	45,3	6,5	11,8	28,7	11,0	8,2
VII. – XII.	49,8	38,0	83,7	48,5	7,2	44,5	27,0	76,1	45,0	7,2	10,5	29,0	9,0	7,3
2007. I. – III.	48,2	35,7	83,1	48,5	4,5	42,8	26,4	74,6	44,6	4,4	11,2	26,1	10,3	(8,0)
IV. – VI.	48,7	32,3	83,4	50,2	5,6	44,2	25,1	76,4	46,7	5,5	9,1	22,2	8,4	(6,8)
VII. – IX.	49,5	34,5	85,0	52,0	5,8	45,4	26,8	78,6	49,0	5,7	8,4	22,3	7,5	(5,8)
X. – XII.	48,9	35,5	85,1	50,3	5,1	44,2	26,6	77,9	46,7	5,1	9,7	25,2	8,5	(7,0)
2008. I. – III.	48,3	34,2	83,8	48,5	5,0	43,5	25,7	76,3	45,0	5,0	10,0	25,1	9,0	(7,2)

1) Stopa nezaposlenosti prema Anketi o radnoj snazi relevantan je međunarodno usporediv pokazatelj nezaposlenosti u nekoj zemlji.

1) The unemployment rate obtained from the results of the Labour Force Survey is a relevant internationally comparable indicator of unemployment in a country.

5-4. AKTIVNO STANOVNIŠTVO U REPUBLICI HRVATSKOJ PREMA ADMINISTRATIVNIM IZVORIMA PO SPOLU
ACTIVE POPULATION (LABOUR FORCE) IN REPUBLIC OF CROATIA ACCORDING TO ADMINISTRATIVE SOURCES, BY SEX

	Ø 2007.		V. 2008.		VI. 2008.		
	ukupno *Total*	žene *Women*	ukupno *Total*	žene *Women*	ukupno *Total*	žene *Women*	
Aktivno stanovništvo	1 781 357	846 281	1 768 180	839 354	1 771 462	840 401	*Active population (labour force)*
Ukupno zaposleni	1 516 909	684 315	1 535 412	694 473	1 549 172	701 572	*Total persons in employment*
Zaposleni u pravnim osobama[1)]	1 212 221	546 956	1 230 670	558 649	1 239 048	563 148	*Persons in paid employment in legal entities[1)]*
Zaposleni u obrtu i slobodnim profesijama[2)]	263 797	118 241	266 357	117 969	272 018	120 704	*Persons in employment in crafts and trades and free-lances[2)]*
Zaposleni osiguranici poljoprivrednici[2)]	40 891	19 118	38 385	17 855	38 106	17 720	*Employed insured persons – private farmers[2)]*
Nezaposleni[3)]	264 448	161 966	232 768	144 881	222 290	138 829	*Unemployed persons[3)]*
Stopa registrirane nezaposlenosti[4)], %	14,8	19,1	13,2	17,3	12,5	16,5	*Unemployment rate[4)], %*

1) Podaci za svibanj i lipanj 2008. su privremeni.
2) Podaci su preuzeti iz evidencije aktivnih osiguranika Hrvatskog zavoda za mirovinsko osiguranje.
3) Podaci su preuzeti od Hrvatskog zavoda za zapošljavanje.
4) Stopa registrirane nezaposlenosti izračunana je kao odnos nezaposlenih prema ukupnome aktivnom stanovništvu.

1) Data for May and June 2008 are provisional.
2) Data were taken over from the records of active insured persons kept in the Croatian Institute for Pension Insurance.
3) Data were taken over from the Croatian Employment Service.
4) The registered unemployment rate is calculated as a ratio of unemployed persons to the total active population (labour force).

5-5. STRUKTURA UKUPNO ZAPOSLENIH U REPUBLICI HRVATSKOJ PREMA ADMINISTRATIVNIM IZVORIMA PO SPOLU, %
COMPOSITION OF TOTAL PERSONS IN EMPLOYMENT IN REPUBLIC OF CROATIA ACCORDING TO ADMINISTRATIVE SOURCES, BY SEX, %

	Ø 2007.		V. 2008.		VI. 2008.		
	ukupno *Total*	žene *Women*	ukupno *Total*	žene *Women*	ukupno *Total*	žene *Women*	
Ukupno zaposleni	100,0	100,0	100,0	100,0	100,0	100,0	*Total persons in employment*
Zaposleni u pravnim osobama[1)]	79,9	79,9	80,2	80,4	80,0	80,3	*Persons in paid employment in legal entities[1)]*
Zaposleni u obrtu i slobodnim profesijama[2)]	17,4	17,3	17,3	17,0	17,5	17,2	*Persons in employment in crafts and trades and free-lances[2)]*
Zaposleni osiguranici poljoprivrednici[2)]	2,7	2,8	2,5	2,6	2,5	2,5	*Employed insured persons – private farmers[2)]*

1) Podaci za svibanj i lipanj 2008. su privremeni.
2) Podaci su preuzeti iz evidencije aktivnih osiguranika Hrvatskog zavoda za mirovinsko osiguranje.

1) Data for May and June 2008 are provisional.
2) Data were taken over from the records of active insured persons kept in the Croatian Institute for Pension Insurance.

5-6. ZAPOSLENI U PRAVNIM OSOBAMA I PROSJEČNA MJESEČNA ISPLAĆENA NETO I BRUTO PLAĆA PO ZAPOSLENOME
PERSONS IN PAID EMPLOYMENT IN LEGAL ENTITIES, AVERAGE MONTHLY PAID OFF NET AND GROSS EARNING PER PERSON IN PAID EMPLOYMENT

	Zaposleni *Persons in paid employment*		Isplaćena neto plaća po zaposlenome *Paid off net earning per person in paid employment*			Bruto plaća po zaposlenome *Gross earning per person in paid employment*		
	ukupno, tis. *Total, '000*	indeksi/*Indices*, Ø 2007. = 100	iznos, kune *Amount, kuna*	indeksi/*Indices*, Ø 2007. = 100		iznos, kune *Amount, kuna*	indeksi/*Indices*, Ø 2007. = 100	
				nominalni *Nominal*	realni *Real*		nominalni *Nominal*	realni *Real*
2006. I.	1 106	91,2	4 458	92,1	95,7	6 386	90,6	94,2
II.	1 139	94,0	4 405	91,0	93,8	6 326	89,8	92,6
III.	1 144	94,4	4 602	95,1	97,9	6 650	94,4	97,2
IV.	1 152	95,0	4 494	92,8	95,4	6 459	91,7	94,2
V.	1 162	95,9	4 686	96,8	99,0	6 780	96,2	98,4
VI.	1 172	96,7	4 640	95,8	98,1	6 684	94,8	97,0
VII.	1 179	97,3	4 557	94,1	97,1	6 550	92,9	95,9
VIII.	1 181	97,4	4 633	95,7	98,7	6 672	94,7	97,6
IX.	1 178	97,2	4 542	93,8	96,7	6 530	92,7	95,6
X.	1 174	96,8	4 585	94,7	97,6	6 593	93,6	96,5
XI.	1 172	96,7	4 883	100,9	103,4	7 097	100,7	103,2
XII.	1 166	96,2	4 735	97,8	100,2	6 864	97,4	99,8
2007. I.	1 159	95,6	4 739	97,9	100,0	6 850	97,2	99,3
II.	1 190	98,2	4 649	96,0	97,8	6 739	95,6	97,4
III.	1 196	98,7	4 788	98,9	100,1	6 973	98,9	100,1
IV.	1 203	99,2	4 750	98,1	98,6	6 901	97,9	98,4
V.	1 213	100,1	4 875	100,7	100,7	7 102	100,8	100,8
VI.	1 224	101,0	4 848	100,1	100,5	7 065	100,3	100,7
VII.	1 232	101,6	4 855	100,3	101,3	7 067	100,3	101,3
VIII.	1 232	101,6	4 869	100,6	101,0	7 089	100,6	101,0
IX.	1 231	101,6	4 743	98,0	97,2	6 890	97,8	97,0
X.	1 227	101,2	4 871	100,6	99,5	7 096	100,7	99,6
XI.	1 224	101,0	5 131	106,0	103,8	7 521	106,7	104,5
XII.	1 216	100,3	4 958	102,4	99,1	7 255	103,0	99,7
2008. I.	1 210	99,8	5 019	103,7	99,7	7 357	104,4	100,4
II.[1)]	1 208	99,6	4 993	103,2	99,3	7 340	104,2	100,2
III.[1)]	1 214	100,1	5 042	104,2	99,7	7 404	105,1	100,5
IV.[1)]	1 221	100,7	5 036	104,0	98,9	7 395	104,9	99,8
V.[1)]	1 231	101,5	5 174	106,9	100,5	7 625	108,2	101,7

1) Privremeni podaci – odnosi se samo na podatke o zaposlenima.

1) Provisional data – relating only to the dana on persons in paid employment.

5-7. ZAPOSLENI U OBRTU I U DJELATNOSTIMA SLOBODNIH PROFESIJA PREMA SPOLU I NKD-u 2002.
PERSONS IN EMPLOYMENT IN CRAFTS AND TRADES AND FREE-LANCES, BY SEX AND ACCORDING TO NKD 2002.

	Zaposleni u obrtu i u djelatnostima slobodnih profesija *Persons in employment in crafts and trades and free-lances*				Zaposleni u obrtu *Persons in employment in crafts*				Zaposleni u djelatnostima slobodnih profesija *Persons in employment in free-lances*			
	V. 2008.		VI. 2008.		V. 2008.		VI. 2008.		V. 2008.		VI. 2008.	
	ukupno *Total*	žene *Women*	ukupno *Total*	žene *Women*	ukupno *Total*	žene *Women*	ukupno *Total*	žene *Women*	ukupno *Total*	žene *Women*	ukupno *Total*	žene *Women*
Ukupno *Total*	266 357	117 969	272 018	120 704	247 727	109 098	252 682	111 813	18 630	8 871	19 336	8 891
A Poljoprivreda, lov i šumarstvo *Agriculture, hunting and forestry*	5 232	1 971	5 305	2 019	5 232	1 971	5 305	2 019	-	-	-	-
B Ribarstvo *Fishing*	2 943	397	3 032	439	2 943	397	3 032	439	-	-	-	-
C Rudarstvo i vađenje *Mining and quarrying*	454	135	464	137	454	135	464	137	-	-	-	-
D Prerađivačka industrija *Manufacturing*	43 479	16 494	43 655	16 662	43 479	16 494	43 655	16 662	-	-	-	-
E Opskrba električnom energijom, plinom i vodom *Electricity, gas and water supply*	-	-	-	-	-	-	-	-	-	-	-	-
F Građevinarstvo *Construction*	39 564	4 078	39 562	4 099	39 564	4 078	39 562	4 099	-	-	-	-
G Trgovina na veliko i na malo; popravak motornih vozila i motocikla te predmeta za osobnu uporabu i kućanstvo *Wholesale and retail trade; repair of motor vehicles, motorcycles and personal and household goods*	45 906	24 530	46 578	24 924	45 487	24 135	46 160	24 530	419	395	418	394
H Hoteli i restorani *Hotels and restaurants*	40 987	21 811	44 185	23 482	40 987	21 811	44 185	23 482	-	-	-	-
I Prijevoz, skladištenje i veze *Transport, storage and communication*	17 231	2 517	17 495	2 629	17 231	2 517	17 495	2 629	-	-	-	-
J Financijsko posredovanje *Financial intermediation*	1 653	1 025	1 700	1 056	1 203	853	1 230	873	450	172	470	183
K Poslovanje nekretninama, iznajmljivanje i poslovne usluge *Real estate, renting and business activities*	23 480	12 409	23 841	12 577	19 657	10 933	20 004	11 094	3 823	1 476	3 837	1 483
L Javna uprava i obrana; obvezno socijalno osiguranje *Public administration and defence; compulsory social security*	3 231	23	3 910	24	12	6	13	7	3 219	17	3 897	17
M Obrazovanje *Education*	467	102	460	98	467	102	460	98	-	-	-	-
N Zdravstvena zaštita i socijalna skrb *Health and social work*	12 720	10 070	12 710	10 064	6 697	5 968	6 690	5 963	6 023	4 102	6 020	4 101
O Ostale društvene, socijalne i osobne uslužne djelatnosti *Other community, social and personal service activities*	17 494	12 610	17 646	12 723	14 375	11 444	14 535	11 559	3 119	1 166	3 111	1 164
P Djelatnosti kućanstava *Activities of households*	8 440	7 816	8 385	7 759	8 257	7 664	8 203	7 608	183	152	182	151
Q Izvanteritorijalne organizacije i tijela *Extra-territorial organizations and bodies*	-	-	-	-	-	-	-	-	-	-	-	-
Nerazvrstani prema djelatnosti *Not classified by activity*	3 076	1 981	3 090	2 012	1 682	590	1 689	614	1 394	1 391	1 401	1 398

5-8. PROSJEČNA MJESEČNA ISPLAĆENA NETO I BRUTO PLAĆA PO ZAPOSLENOME U PRAVNIM OSOBAMA PREMA NKD-u 2002. ZA RAZDOBLJE OD OŽUJKA DO SVIBNJA 2008.
AVERAGE MONTHLY PAID OFF NET AND GROSS EARNING PER PERSON IN PAID EMPLOYMENT IN LEGAL ENTITIES, ACCORDING TO NKD 2002. FOR THE PERIOD MARCH – MAY 2008

u kunama
Kuna

	Neto/*Net* III. – V. 2008.	Bruto/*Gross* III. – V. 2008.	
Ukupno	5 085	7 476	*Total*
A Poljoprivreda, lov i šumarstvo	4 923	6 978	*A Agriculture, hunting and forestry*
B Ribarstvo	3 906	5 472	*B Fishing*
C Rudarstvo i vađenje	5 843	8 620	*C Mining and quarrying*
D Prerađivačka industrija	4 595	6 686	*D Manufacturing*
E Opskrba električnom energijom, plinom i vodom	5 847	8 460	*E Electricity, gas and water supply*
F Građevinarstvo	4 431	6 372	*F Construction*
G Trgovina na veliko i na malo; popravak motornih vozila i motocikla te predmeta za osobnu uporabu i kućanstvo	4 363	6 395	*G Wholesale and retail trade; repair of motor vehicles, motorcycles and personal and household goods*
H Hoteli i restorani	4 239	6 142	*H Hotels and restaurants*
I Prijevoz, skladištenje i veze	5 858	8 624	*I Transport, storage and communication*
J Financijsko posredovanje	7 448	11 931	*J Financial intermediation*
K Poslovanje nekretninama, iznajmljivanje i poslovne usluge	5 284	8 081	*K Real estate, renting and business activities*
L Javna uprava i obrana; obvezno socijalno osiguranje	5 710	8 278	*L Public administration and defence; compulsory social security*
M Obrazovanje	5 074	7 400	*M Education*
N Zdravstvena zaštita i socijalna skrb	5 883	8 768	*N Health and social work*
O Ostale društvene, socijalne i osobne uslužne djelatnosti	5 392	7 988	*O Other community, social and personal service activities*
P Djelatnosti kućanstava	-	-	*P Activities of households*
Q Izvanteritorijalne organizacije i tijela	-	-	*Q Extra-territorial organizations and bodies*

5-9. PROSJEČNA MJESEČNA ISPLAĆENA NETO PLAĆA PO ZAPOSLENOME U PRAVNIM OSOBAMA PREMA NKD-u 2002.
AVERAGE MONTHLY PAID OFF NET EARNING PER PERSON IN PAID EMPLOYMENT IN LEGAL ENTITIES, ACCORDING TO NKD 2002.

u kunama
Kuna

	Ø 2006.	Ø 2007.	Ø I. – V.		2007.			2008.				
			2007.	2008.	III.	IV.	V.	II.	III.	IV.	V.	
Ukupno	4 603	4 841	4 761	5 054	4 788	4 750	4 875	4 993	5 042	5 036	5 174	*Total*
A Poljoprivreda, lov i šumarstvo	4 108	4 438	4 408	4 747	4 255	4 150	5 121	4 389	4 857	4 512	5 392	*A Agriculture, hunting and forestry*
01 Poljoprivreda, lov i usluge povezane s njima	3 593	3 807	3 611	3 950	3 671	3 629	3 686	3 857	3 902	3 977	4 056	*01 Agriculture, hunting and related service activities*
02 Šumarstvo, sječa drva i usluge povezane s njima	4 815	5 282	5 486	5 806	5 043	4 843	7 073	5 075	6 114	5 244	7 234	*02 Forestry, logging and related service activities*
B Ribarstvo	3 642	3 895	3 837	3 891	3 894	3 876	3 929	3 804	3 870	3 838	4 010	*B Fishing*
05 Ribarstvo, uzgoj riba i usluge povezane s njima	3 642	3 895	3 837	3 891	3 894	3 876	3 929	3 804	3 870	3 838	4 010	*05 Fishing, fish farming and related service activities*
C Rudarstvo i vađenje	5 309	5 576	5 400	5 831	5 471	5 483	5 693	5 718	5 402	5 874	6 257	*C Mining and quarrying*
11 Vađenje sirove nafte i zemnog plina; uslužne djelatnosti u vezi s vađenjem nafte i plina, osim istraživanja	6 152	6 557	6 185	6 940	5 915	6 283	6 811	6 827	6 277	7 003	7 610	*11 Extraction of crude petroleum and natural gas; service activities incidental to oil and extraction, excluding surveying*
14 Vađenje ostalih ruda i kamena	3 941	4 031	4 105	4 155	4 546	4 158	4 014	4 048	4 089	4 208	4 251	*14 Other mining and quarrying*
D Prerađivačka industrija	4 189	4 378	4 297	4 582	4 405	4 245	4 386	4 565	4 544	4 573	4 668	*D Manufacturing*
15 Proizvodnja hrane i pića	4 517	4 641	4 582	4 793	4 693	4 459	4 767	4 838	4 742	4 683	4 943	*15 Manufacture of food products and beverages*
16 Proizvodnja duhanskih proizvoda	6 411	6 467	6 266	6 305	7 668	5 991	6 499	5 648	7 466	6 313	5 974	*16 Manufacture of tobacco products*
17 Proizvodnja tekstila	2 825	2 883	2 845	3 004	2 835	2 842	2 903	2 991	2 963	2 992	2 996	*17 Manufacture of textiles*
18 Proizvodnja odjeće; dorada i bojenje krzna	2 405	2 541	2 508	2 651	2 525	2 439	2 564	2 609	2 629	2 652	2 667	*18 Manufacture of wearing apparel; dressing and dyeing of fur*
19 Štavljenje i obrada kože; proizvodnja kovčega i torba, ručnih torbica, sedlarskih i remenarskih proizvoda i obuće	2 377	2 510	2 484	2 579	2 537	2 435	2 541	2 504	2 542	2 614	2 620	*19 Tanning and dressing of leather; manufacture of luggage, hand-bags, saddlery, harness and footwear*
20 Prerada drva, proizvodnja proizvoda od drva i pluta, osim namještaja; proizvodnja predmeta od slame i pletarskih materijala	2 812	2 878	2 861	3 014	2 882	2 817	2 929	2 887	2 946	3 030	3 044	*20 Manufacture of wood and of products of wood and cork, except furniture; manufacture of articles of straw and plaiting materials*
21 Proizvodnja celuloze, papira i proizvoda od papira	3 785	3 979	3 922	4 085	3 937	3 897	4 087	3 956	4 125	4 033	4 183	*21 Manufacture of pulp, paper and paper products*
22 Izdavačka i tiskarska djelatnost te umnožavanje snimljenih zapisa	5 268	5 453	5 343	5 593	5 342	5 370	5 423	5 478	5 585	5 690	5 730	*22 Publishing, printing and reproduction of recorded media*
23 Proizvodnja koksa, naftnih derivata i nuklearnoga goriva	6 577	7 119	6 769	7 352	6 518	7 205	7 228	6 665	6 938	7 837	8 024	*23 Manufacture of coke, refined petroleum products and nuclear fuel*
24 Proizvodnja kemikalija i kemijskih proizvoda	5 695	5 845	5 807	6 352	6 936	5 679	5 453	7 356	6 075	5 918	6 358	*24 Manufacture of chemicals and chemical products*
25 Proizvodnja proizvoda od gume i plastike	3 591	3 792	3 710	3 865	3 725	3 711	3 838	3 806	3 851	3 884	3 880	*25 Manufacture of rubber and plastic products*
26 Proizvodnja ostalih nemetalnih mineralnih proizvoda	4 512	4 836	4 750	5 061	4 765	4 903	4 916	4 856	5 097	5 193	5 137	*26 Manufacture of other non-metallic mineral products*
27 Proizvodnja metala	3 600	3 926	3 824	4 086	4 020	3 815	3 908	3 900	4 013	4 218	4 229	*27 Manufacture of basic metals*
28 Proizvodnja proizvoda od metala, osim strojeva i opreme	3 659	3 966	3 821	4 232	3 874	3 793	3 917	4 160	4 189	4 266	4 299	*28 Manufacture of fabricated metal products, except machinery and equipment*
29 Proizvodnja strojeva i uređaja, d. n.	4 181	4 403	4 326	4 628	4 362	4 247	4 430	4 481	4 671	4 691	4 730	*29 Manufacture of machinery and equipment, n.e.c.*
30 Proizvodnja uredskih strojeva i računala	6 340	6 373	6 273	6 692	6 330	6 285	6 236	6 655	6 682	6 719	6 753	*30 Manufacture of office machinery and computers*

5-9. PROSJEČNA MJESEČNA ISPLAĆENA NETO PLAĆA PO ZAPOSLENOME U PRAVNIM OSOBAMA PREMA NKD-u 2002.
AVERAGE MONTHLY PAID OFF NET EARNING PER PERSON IN PAID EMPLOYMENT IN LEGAL ENTITIES, ACCORDING TO NKD 2002.

(nastavak) u kunama
(continued) Kuna

	Ø 2006.	Ø 2007.	Ø I. – V.		2007.			2008.				
			2007.	2008.	III.	IV.	V.	II.	III.	IV.	V.	
31 Proizvodnja električnih strojeva i aparata, d. n.	5 733	5 964	5 664	6 020	5 560	5 738	5 850	5 701	5 728	6 118	6 309	*31 Manufacture of electrical machinery and apparatus n.e.c.*
32 Proizvodnja radiotelevizijskih i komunikacijskih aparata i opreme	5 912	5 453	5 443	6 567	5 562	4 884	4 620	7 469	7 258	6 511	6 031	*32 Manufacture of radio, television and communication equipment and apparatus*
33 Proizvodnja medicinskih, preciznih i optičkih instrumenata te satova	4 500	4 724	4 661	4 850	4 888	4 637	4 646	5 053	4 734	4 850	4 820	*33 Manufacture of medical, precision and optical instruments, watches and clocks*
34 Proizvodnja motornih vozila, prikolica i poluprikolica	4 414	4 656	4 672	4 847	4 620	4 670	4 841	4 668	4 790	4 849	4 907	*34 Manufacture of motor vehicles, trailers and semi-trailers*
35 Proizvodnja ostalih prijevoznih sredstava	4 964	5 088	5 057	5 328	5 061	4 917	5 369	5 170	5 227	5 290	5 630	*35 Manufacture of other transport equipment*
36 Proizvodnja namještaja, ostala prerađivačka industrija, d. n.	2 884	3 050	2 986	3 157	3 069	2 962	3 072	3 066	3 126	3 220	3 176	*36 Manufacture of furniture, manufacturing n.e.c.*
37 Reciklaža	4 361	4 434	4 350	4 555	4 344	4 206	4 682	4 447	4 545	4 615	4 704	*37 Recycling*
E Opskrba električnom energijom, plinom i vodom	5 178	5 474	5 365	5 718	5 275	5 522	5 656	5 359	5 569	5 630	6 339	*E Electricity, gas and water supply*
40 Opskrba električnom energijom, plinom, parom i toplom vodom	5 489	5 848	5 780	6 147	5 670	6 076	6 001	5 755	5 768	6 024	7 041	*40 Electricity, gas, steam and hot water supply*
41 Skupljanje, pročišćavanje i distribucija vode	4 667	4 856	4 677	5 005	4 619	4 610	5 084	4 696	5 237	4 977	5 179	*41 Collection, purification and distribution of water*
F Građevinarstvo	3 966	4 263	4 134	4 391	4 178	4 126	4 354	4 281	4 342	4 447	4 501	*F Construction*
45 Građevinarstvo	3 966	4 263	4 134	4 391	4 178	4 126	4 354	4 281	4 342	4 447	4 501	*45 Construction*
G Trgovina na veliko i na malo; popravak motornih vozila i motocikla te predmeta za osobnu uporabu i kućanstvo	3 962	4 170	4 074	4 335	4 078	4 083	4 172	4 303	4 339	4 331	4 417	*G Wholesale and retail trade; repair of motor vehicles, motorcycles and personal and household goods*
50 Trgovina motornim vozilima i motociklima; održavanje i popravak motornih vozila i motocikla; trgovina na malo motornim gorivima i mazivima	5 145	5 371	5 216	5 570	5 187	5 357	5 379	5 325	5 566	5 716	5 753	*50 Sale, maintenance and repair of motor vehicles, and motorcycles; retail sale of automotive fuel*
51 Trgovina na veliko i posredovanje u trgovini, osim trgovine motornim vozilima i motociklima	4 206	4 473	4 381	4 718	4 395	4 420	4 457	4 701	4 736	4 730	4 761	*51 Wholesale trade and commission trade, except of motor vehicles and motorcycles*
52 Trgovina na malo, osim trgovine motornim vozilima i motociklima; popravak predmeta za osobnu uporabu i kućanstvo	3 495	3 621	3 535	3 708	3 528	3 478	3 636	3 714	3 694	3 658	3 808	*52 Retail trade, except of motor vehicles and motorcycles; repair of personal and household goods*
H Hoteli i restorani	3 953	4 191	4 061	4 225	4 066	3 968	4 188	4 163	4 278	4 026	4 400	*H Hotels and restaurants*
55 Hoteli i restorani	3 953	4 191	4 061	4 225	4 066	3 968	4 188	4 163	4 278	4 026	4 400	*55 Hotels and restaurants*
I Prijevoz, skladištenje i veze	5 464	5 678	5 570	5 928	5 503	5 443	5 618	6 174	5 819	5 802	5 952	*I Transport, storage and communication*
60 Kopneni prijevoz i cjevovodni transport	5 195	5 326	5 171	5 640	5 145	5 204	5 358	5 392	5 698	5 628	5 807	*60 Land transport, transport via pipelines*
61 Vodeni prijevoz	5 343	5 661	5 376	5 762	5 401	5 482	5 699	5 343	5 607	5 761	6 407	*61 Water transport*
62 Zračni prijevoz	8 005	8 915	8 468	9 436	8 379	8 421	9 054	8 843	9 088	9 547	9 805	*62 Air transport*
63 Prateće i pomoćne djelatnosti u prijevozu; djelatnost putničkih agencija	5 387	5 761	5 563	6 035	5 547	5 450	5 837	5 878	6 040	5 906	6 246	*63 Supporting and auxiliary transport activities; activities of travel agencies*
64 Pošta i telekomunikacije	5 744	5 836	5 941	5 967	5 760	5 532	5 466	7 494	5 521	5 637	5 430	*64 Post and telecommunications*

5-9. PROSJEČNA MJESEČNA ISPLAĆENA NETO PLAĆA PO ZAPOSLENOME U PRAVNIM OSOBAMA PREMA NKD-u 2002.
AVERAGE MONTHLY PAID OFF NET EARNING PER PERSON IN PAID EMPLOYMENT IN LEGAL ENTITIES, ACCORDING TO NKD 2002.

(nastavak) u kunama
(continued) *Kuna*

	Ø 2006.	Ø 2007.	Ø I. – V.		2007.			2008.				
			2007.	2008.	III.	IV.	V.	II.	III.	IV.	V.	
J Financijsko posredovanje	6 725	6 849	6 843	7 252	7 021	7 415	6 701	6 755	7 664	7 619	7 065	*J Financial intermediation*
65 Financijsko posredovanje, osim osiguranja i mirovinskih fondova	6 816	6 942	6 935	7 365	7 026	7 610	6 788	6 815	7 699	7 740	7 173	*65 Financial intermediation, except insurance and pension funding*
66 Osiguranje i mirovinski fondovi, osim obvezatnog osiguranja	6 875	6 883	6 994	7 014	7 644	7 321	6 738	6 692	7 719	7 188	6 891	*66 Insurance and pension funding, except compulsory social security*
67 Pomoćne djelatnosti u financijskom posredovanju	4 346	4 719	4 427	6 172	4 039	4 260	4 823	5 707	6 403	7 718	5 771	*67 Activities auxiliary to financial intermediation*
K Poslovanje nekretninama, iznajmljivanje i poslovne usluge	4 957	5 116	5 012	5 281	5 057	4 991	5 053	5 272	5 228	5 258	5 362	*K Real estate, renting and business activities*
70 Poslovanje nekretninama	4 766	5 066	4 912	5 188	5 142	4 830	5 143	5 058	5 176	5 357	5 170	*70 Real estate activities*
71 Iznajmljivanje strojeva i opreme, bez rukovatelja i predmeta za osobnu uporabu i kućanstvo	4 481	4 552	4 596	4 619	4 801	4 517	4 434	4 417	4 585	4 737	4 749	*71 Renting of machinery and equipment without operator and of personal and household goods*
72 Računalne i srodne djelatnosti	6 126	6 585	6 413	6 895	6 550	6 462	6 455	7 106	6 542	6 852	7 245	*72 Computer and related activities*
73 Istraživanje i razvoj	7 003	7 430	7 315	7 496	7 584	7 114	7 175	7 897	7 264	7 364	7 617	*73 Research and development*
74 Ostale poslovne djelatnosti	4 444	4 589	4 476	4 764	4 456	4 485	4 563	4 667	4 775	4 749	4 822	*74 Other business activities*
L Javna uprava i obrana; obvezno socijalno osiguranje	4 964	5 332	5 282	5 631	5 331	5 305	5 367	5 491	5 617	5 651	5 860	*L Public administration and defence; compulsory social security*
75 Javna uprava i obrana; obvezno socijalno osiguranje	4 964	5 332	5 282	5 631	5 331	5 305	5 367	5 491	5 617	5 651	5 860	*75 Public administration and defence; compulsory social security*
M Obrazovanje	4 510	4 784	4 714	5 033	4 720	4 671	4 839	5 006	5 009	5 032	5 181	*M Education*
80 Obrazovanje	4 510	4 784	4 714	5 033	4 720	4 671	4 839	5 006	5 009	5 032	5 181	*80 Education*
N Zdravstvena zaštita i socijalna skrb	5 316	5 619	5 553	5 851	5 516	5 592	5 595	5 708	5 895	5 805	5 950	*N Health and social work*
85 Zdravstvena zaštita i socijalna skrb	5 316	5 619	5 553	5 851	5 516	5 592	5 595	5 708	5 895	5 805	5 950	*85 Health and social work*
O Ostale društvene, socijalne i osobne uslužne djelatnosti	4 906	5 117	5 037	5 342	4 961	4 952	5 367	5 222	5 346	5 323	5 503	*O Other community, social and personal service activities*
90 Uklanjanje otpadnih voda, odvoz smeća, sanitarne i slične djelatnosti	4 440	4 661	4 531	4 847	4 548	4 466	4 623	4 806	4 842	4 823	4 927	*90 Sewage and refuse disposal, sanitation and similar activities*
91 Djelatnost članskih organizacija, d. n.	5 558	5 844	5 750	5 991	5 742	5 733	5 891	5 953	6 014	5 932	6 124	*91 Activities of membership organizations n.e.c.*
92 Rekreacijske, kulturne i sportske djelatnosti	5 147	5 357	5 295	5 610	5 169	5 143	5 815	5 450	5 613	5 561	5 837	*92 Recreational, cultural and sporting activities*
93 Ostale uslužne djelatnosti	3 560	3 650	3 578	3 847	3 514	3 825	3 571	3 678	3 819	4 150	3 855	*93 Other service activities*
P Djelatnosti kućanstava	-	-	-	-	-	-	-	-	-	-	-	*P Activities of households*
Q Izvanteritorijalne organizacije i tijela	-	-	-	-	-	-	-	-	-	-	-	*Q Extra-territorial organizations and bodies*

5-10. NOMINALNI INDEKSI PROSJEČNE MJESEČNE ISPLAĆENE NETO PLAĆE PO ZAPOSLENOME U PRAVNIM OSOBAMA PREMA NKD-u 2002.
NOMINAL INDICES OF PAID OFF NET EARNING PER PERSON IN PAID EMPLOYMENT IN LEGAL ENTITIES, ACCORDING TO NKD 2002.

Ø 2007. = 100

	Ø 2006.	Ø I. – V.		2007.			2008.				
		2007.	2008.	III.	IV.	V.	II.	III.	IV.	V.	
Ukupno	95,1	98,3	104,4	98,9	98,1	100,7	103,2	104,2	104,0	106,9	*Total*
A Poljoprivreda, lov i šumarstvo	92,6	99,3	107,0	95,9	93,5	115,4	98,9	109,5	101,7	121,5	*A Agriculture, hunting and forestry*
01 Poljoprivreda, lov i usluge povezane s njima	94,4	94,9	103,8	96,4	95,3	96,8	101,3	102,5	104,5	106,6	*01 Agriculture, hunting and related service activities*
02 Šumarstvo, sječa drva i usluge povezane s njima	91,2	103,9	109,9	95,5	91,7	133,9	96,1	115,8	99,3	137,0	*02 Forestry, logging and related service activities*
B Ribarstvo	93,5	98,5	99,9	100,0	99,5	100,9	97,7	99,4	98,6	103,0	*B Fishing*
05 Ribarstvo, uzgoj riba i usluge povezane s njima	93,5	98,5	99,9	100,0	99,5	100,9	97,7	99,4	98,6	103,0	*05 Fishing, fish farming and related service activities*
C Rudarstvo i vađenje	95,2	96,8	104,6	98,1	98,3	102,1	102,6	96,9	105,3	112,2	*C Mining and quarrying*
11 Vađenje sirove nafte i zemnog plina, uslužne djelatnosti u vezi s vađenjem nafte i plina, osim istraživanja	93,8	94,3	105,8	90,2	95,8	103,9	104,1	95,7	106,8	116,1	*11 Extraction of crude petroleum and natural gas; service activities incidental to oil and gas extraction, excluding surveying*
14 Vađenje ostalih ruda i kamena	97,8	101,8	103,1	112,8	103,2	99,6	100,4	101,5	104,4	105,5	*14 Other mining and quarrying*
D Prerađivačka industrija	95,7	98,1	104,7	100,6	97,0	100,2	104,3	103,8	104,4	106,6	*D Manufacturing*
15 Proizvodnja hrane i pića	97,3	98,7	103,3	101,1	96,1	102,7	104,2	102,2	100,9	106,5	*15 Manufacture of food products and beverages*
16 Proizvodnja duhanskih proizvoda	99,1	96,9	97,5	118,6	92,6	100,5	87,3	115,5	97,6	92,4	*16 Manufacture of tobacco products*
17 Proizvodnja tekstila	98,0	98,7	104,2	98,3	98,6	100,7	103,7	102,8	103,8	103,9	*17 Manufacture of textiles*
18 Proizvodnja odjeće; dorada i bojenje krzna	94,6	98,7	104,3	99,4	96,0	100,9	102,7	103,5	104,4	105,0	*18 Manufacture of wearing apparel; dressing and dyeing of fur*
19 Štavljenje i obrada kože; proizvodnja kovčega i torba, ručnih torbica, sedlarskih i remenarskih proizvoda i obuće	94,7	99,0	102,7	101,1	97,0	101,2	99,8	101,3	104,1	104,4	*19 Tanning and dressing of leather; manufacture of luggage, handbags, saddlery, harness and footwear*
20 Prerada drva, proizvodnja proizvoda od drva i pluta, osim namještaja; proizvodnja predmeta od slame i pletarskih materijala	97,7	99,4	104,7	100,1	97,9	101,8	100,3	102,4	105,3	105,8	*20 Manufacture of wood and of products of wood and cork, except furniture; manufacture of articles of straw and plaiting materials*
21 Proizvodnja celuloze, papira i proizvoda od papira	95,1	98,6	102,7	98,9	97,9	102,7	99,4	103,7	101,4	105,1	*21 Manufacture of pulp, paper and paper products*
22 Izdavačka i tiskarska djelatnost te umnožavanje snimljenih zapisa	96,6	98,0	102,6	98,0	98,5	99,4	100,5	102,4	104,3	105,1	*22 Publishing, printing and reproduction of recorded media*
23 Proizvodnja koksa, naftnih derivata i nuklarnoga goriva	92,4	95,1	103,3	91,6	101,2	101,5	93,6	97,5	110,1	112,7	*23 Manufacture of coke, refined petroleum products and nuclear fuel*
24 Proizvodnja kemikalija i kemijskih proizvoda	97,4	99,3	108,7	118,7	97,2	93,3	125,9	103,9	101,3	108,8	*24 Manufacture of chemicals and chemical products*
25 Proizvodnja proizvoda od gume i plastike	94,7	97,8	101,9	98,2	97,9	101,2	100,4	101,6	102,4	102,3	*25 Manufacture of rubber and plastic products*
26 Proizvodnja ostalih nemetalnih mineralnih proizvoda	93,3	98,2	104,7	98,5	101,4	101,7	100,4	105,4	107,4	106,2	*26 Manufacture of other non-metallic mineral products*
27 Proizvodnja metala	91,7	97,4	104,1	102,4	97,2	99,5	99,3	102,2	107,4	107,7	*27 Manufacture of basic metals*
28 Proizvodnja proizvoda od metala, osim strojeva i opreme	92,3	96,3	106,7	97,7	95,6	98,8	104,9	105,6	107,6	108,4	*28 Manufacture of fabricated metal products, except machinery and equipment*
29 Proizvodnja strojeva i uređaja, d. n.	95,0	98,3	105,1	99,1	96,5	100,6	101,8	106,1	106,5	107,4	*29 Manufacture of machinery and equipment, n.e.c.*
30 Proizvodnja uredskih strojeva i računala	99,5	98,4	105,0	99,3	98,6	97,9	104,4	104,8	105,4	106,0	*30 Manufacture of office machinery and computers*

5-10. NOMINALNI INDEKSI PROSJEČNE MJESEČNE ISPLAĆENE NETO PLAĆE PO ZAPOSLENOME U PRAVNIM OSOBAMA PREMA NKD-u 2002.
NOMINAL INDICES OF PAID OFF NET EARNING PER PERSON IN PAID EMPLOYMENT IN LEGAL ENTITIES, ACCORDING TO NKD 2002.
(nastavak)
(continued)

Ø 2007. = 100

	Ø 2006.	Ø I. – V.		2007.			2008.				
		2007.	2008.	III.	IV.	V.	II.	III.	IV.	V.	
31 Proizvodnja električnih strojeva i aparata, d. n.	96,1	95,0	101,0	93,2	96,2	98,1	95,6	96,1	102,6	105,8	*31 Manufacture of electrical machinery and apparatus n.e.c.*
32 Proizvodnja radiotelevizijskih komunikacijskih aparata i opreme	108,4	99,8	120,4	102,0	89,6	84,7	137,0	133,1	119,4	110,6	*32 Manufacture of radio, television and communication equipment and apparatus*
33 Proizvodnja medicinskih, preciznih i optičkih instrumenata te satova	95,3	98,7	102,7	103,5	98,2	98,3	107,0	100,2	102,7	102,0	*33 Manufacture of medical, precision and optical instruments, watches and clocks*
34 Proizvodnja motornih vozila, prikolica i poluprikolica	94,8	100,3	104,1	99,2	100,3	104,0	100,3	102,9	104,1	105,4	*34 Manufacture of motor vehicles, trailers and semi-trailers*
35 Proizvodnja ostalih prijevoznih sredstava	97,6	99,4	104,7	99,5	96,6	105,5	101,6	102,7	104,0	110,6	*35 Manufacture of other transport equipment*
36 Proizvodnja namještaja, ostala prerađivačka industrija, d. n.	94,6	97,9	103,5	100,6	97,1	100,7	100,5	102,5	105,6	104,1	*36 Manufacture of furniture, manufacturing n.e.c.*
37 Reciklaža	98,4	98,1	102,7	98,0	94,9	105,6	100,3	102,5	104,1	106,1	*37 Recycling*
E Opskrba električnom energijom, plinom i vodom	94,6	98,0	104,5	96,4	100,9	103,3	97,9	101,8	102,9	115,8	*E Electricity, gas and water supply*
40 Opskrba električnom energijom, plinom, parom i toplom vodom	93,9	98,8	105,1	97,0	103,9	102,6	98,4	98,6	103,0	120,4	*40 Electricity, gas, steam and hot water supply*
41 Skupljanje, pročišćavanje i distribucija vode	96,1	96,3	103,1	95,1	94,9	104,7	96,7	107,9	102,5	106,7	*41 Collection, purification and distribution of water*
F Građevinarstvo	93,0	97,0	103,0	98,0	96,8	102,1	100,4	101,9	104,3	105,6	*F Construction*
45 Građevinarstvo	93,0	97,0	103,0	98,0	96,8	102,1	100,4	101,9	104,3	105,6	*45 Construction*
G Trgovina na veliko i na malo; popravak motornih vozila i motocikla te predmeta za osobnu uporabu i kućanstvo	95,0	97,7	104,0	97,8	97,9	100,0	103,2	104,1	103,9	105,9	*G Wholesale and retail trade; repair of motor vehicles, motorcycles and personal and household goods*
50 Trgovina motornim vozilima i motociklima; održavanje i popravak motornih vozila i motocikla; trgovina na malo motornim gorivima i mazivima	95,8	97,1	103,7	96,6	99,7	100,1	99,1	103,6	106,4	107,1	*50 Sale, maintenance and repair of motor vehicles and motorcycles; retail sale of automotive fuel*
51 Trgovina na veliko i posredovanje u trgovini, osim trgovine motornim vozilima i motociklima	94,0	97,9	105,5	98,3	98,8	99,6	105,1	105,9	105,7	106,4	*51 Wholesale trade and commission trade, except of motor vehicles and motorcycles*
52 Trgovina na malo, osim trgovine motornim vozilima i motociklima; popravak predmeta za osobnu uporabu i kućanstvo	96,5	97,6	102,4	97,4	96,1	100,4	102,6	102,0	101,0	105,2	*52 Retail trade, except of motor vehicles and motorcycles; repair of personal and household goods*
H Hoteli i restorani	94,3	96,9	100,8	97,0	94,7	99,9	99,3	102,1	96,1	105,0	*H Hotels and restaurants*
55 Hoteli i restorani	94,3	96,9	100,8	97,0	94,7	99,9	99,3	102,1	96,1	105,0	*55 Hotels and restaurants*
I Prijevoz, skladištenje i veze	96,2	98,1	104,4	96,9	95,9	98,9	108,7	102,5	102,2	104,8	*I Transport, storage and communication*
60 Kopneni prijevoz i cjevovodni transport	97,5	97,1	105,9	96,6	97,7	100,6	101,2	107,0	105,7	109,0	*60 Land transport, transport via pipelines*
61 Vodeni prijevoz	94,4	95,0	101,8	95,4	96,8	100,7	94,4	99,0	101,8	113,2	*61 Water transport*
62 Zračni prijevoz	89,8	95,0	105,9	94,0	94,5	101,6	99,2	101,9	107,1	110,0	*62 Air transport*
63 Prateće i pomoćne djelatnosti u prijevozu; djelatnost putničkih agencija	93,5	96,6	104,8	96,3	94,6	101,3	102,0	104,9	102,5	108,4	*63 Supporting and auxiliary transport activities; activities of travel agencies*
64 Pošta i telekomunikacije	98,4	101,8	102,3	98,7	94,8	93,7	128,4	94,6	96,6	93,1	*64 Post and telecommunications*

5-10. NOMINALNI INDEKSI PROSJEČNE MJESEČNE ISPLAĆENE NETO PLAĆE PO ZAPOSLENOME U PRAVNIM OSOBAMA PREMA NKD-u 2002.
NOMINAL INDICES OF PAID OFF NET EARNING PER PERSON IN PAID EMPLOYMENT IN LEGAL ENTITIES, ACCORDING TO NKD 2002.
(nastavak)
(continued)

Ø 2007. = 100

	Ø 2006.	Ø I. – V.		2007.			2008.				
		2007.	2008.	III.	IV.	V.	II.	III.	IV.	V.	
J Financijsko posredovanje	98,2	99,9	105,9	102,5	108,3	97,8	98,6	111,9	111,2	103,2	*J Financial intermediation*
65 Financijsko posredovanje, osim osiguranja i mirovinskih fondova	98,2	99,9	106,1	101,2	109,6	97,8	98,2	110,9	111,5	103,3	*65 Financial intermediation, except insurance and pension funding*
66 Osiguranje i mirovinski fondovi, osim obvezatnog osiguranja	99,9	101,6	101,9	111,1	106,4	97,9	97,2	112,1	104,4	100,1	*66 Insurance and pension funding, except compulsory social security*
67 Pomoćne djelatnosti u financijskom posredovanju	92,1	93,8	130,8	85,6	90,3	102,2	120,9	135,7	163,6	122,3	*67 Activities auxiliary to financial intermediation*
K Poslovanje nekretninama, iznajmljivanje i poslovne usluge	96,9	98,0	103,2	98,8	97,6	98,8	103,1	102,2	102,8	104,8	*K Real estate, renting and business activities*
70 Poslovanje nekretninama	94,1	97,0	102,4	101,5	95,3	101,5	99,8	102,2	105,7	102,1	*70 Real estate activities*
71 Iznajmljivanje strojeva i opreme, bez rukovatelja i predmeta za osobnu uporabu i kućanstvo	98,4	101,0	101,5	105,5	99,2	97,4	97,0	100,7	104,1	104,3	*71 Renting of machinery and equipment without operator and of personal and household goods*
72 Računalne i srodne djelatnosti	93,0	97,4	104,7	99,5	98,1	98,0	107,9	99,3	104,1	110,0	*72 Computer and related activities*
73 Istraživanje i razvoj	94,3	98,5	100,9	102,1	95,7	96,6	106,3	97,8	99,1	102,5	*73 Research and development*
74 Ostale poslovne djelatnosti	96,8	97,5	103,8	97,1	97,7	99,4	101,7	104,1	103,5	105,1	*74 Other business activities*
L Javna uprava i obrana; obvezno socijalno osiguranje	93,1	99,1	105,6	100,0	99,5	100,7	103,0	105,3	106,0	109,9	*L Public administration and defence; compulsory social security*
75 Javna uprava i obrana; obvezno socijalno osiguranje	93,1	99,1	105,6	100,0	99,5	100,7	103,0	105,3	106,0	109,9	*75 Public administration and defence; compulsory social security*
M Obrazovanje	94,3	98,5	105,2	98,7	97,6	101,1	104,6	104,7	105,2	108,3	*M Education*
80 Obrazovanje	94,3	98,5	105,2	98,7	97,6	101,1	104,6	104,7	105,2	108,3	*80 Education*
N Zdravstvena zaštita i socijalna skrb	94,6	98,8	104,1	98,2	99,5	99,6	101,6	104,9	103,3	105,9	*N Health and social work*
85 Zdravstvena zaštita i socijalna skrb	94,6	98,8	104,1	98,2	99,5	99,6	101,6	104,9	103,3	105,9	*85 Health and social work*
O Ostale društvene, socijalne i osobne uslužne djelatnosti	95,9	98,4	104,4	97,0	96,8	104,9	102,1	104,5	104,0	107,5	*O Other community, social and personal service activities*
90 Uklanjanje otpadnih voda, odvoz smeća, sanitarne i slične djelatnosti	95,3	97,2	104,0	97,6	95,8	99,2	103,1	103,9	103,5	105,7	*90 Sewage and refuse disposal, sanitation and similar activities*
91 Djelatnost članskih organizacija, d. n.	95,1	98,4	102,5	98,3	98,1	100,8	101,9	102,9	101,5	104,8	*91 Activities of membership organizations n.e.c.*
92 Rekreacijske, kulturne i sportske djelatnosti	96,1	98,8	104,7	96,5	96,0	108,5	101,7	104,8	103,8	109,0	*92 Recreational, cultural and sporting activities*
93 Ostale uslužne djelatnosti	97,5	98,0	105,4	96,3	104,8	97,8	100,8	104,6	113,7	105,6	*93 Other service activities*
P Djelatnosti kućanstava	-	-	-	-	-	-	-	-	-	-	*P Activities of households*
Q Izvanteritorijalne organizacije i tijela	-	-	-	-	-	-	-	-	-	-	*Q Extra-territorial organizations and bodie*

5-11. PROSJEČNA MJESEČNA BRUTO PLAĆA PO ZAPOSLENOME U PRAVNIM OSOBAMA PREMA NKD-u 2002.
AVERAGE MONTHLY GROSS EARNING PER PERSON IN PAID EMPLOYMENT IN LEGAL ENTITIES, ACCORDING TO NKD 2002.

u kunama
Kuna

	Ø 2006.	Ø 2007.	Ø I. – V.		2007.			2008.				
			2007.	2008.	III.	IV.	V.	II.	III.	IV.	V.	
Ukupno	6 634	7 047	6 914	7 426	6 973	6 901	7 102	7 340	7 404	7 395	7 625	*Total*
A Poljoprivreda, lov i šumarstvo	5 670	6 168	6 122	6 685	5 866	5 713	7 278	6 101	6 913	6 282	7 730	*A Agriculture, hunting and forestry*
01 Poljoprivreda, lov i usluge povezane s njima	4 949	5 257	4 951	5 494	5 034	4 977	5 083	5 363	5 424	5 527	5 672	*01 Agriculture, hunting and related service activities*
02 Šumarstvo, sječa drva i usluge povezane s njima	6 658	7 385	7 705	8 265	6 990	6 690	10 264	7 055	8 871	7 316	10 565	*02 Forestry, logging and related service activities*
B Ribarstvo	4 986	5 402	5 308	5 421	5 392	5 352	5 450	5 238	5 401	5 299	5 715	*B Fishing*
05 Ribarstvo, uzgoj riba i usluge povezane s njima	4 986	5 402	5 308	5 421	5 392	5 352	5 450	5 238	5 401	5 299	5 715	*05 Fishing, fish farming and related service activities*
C Rudarstvo i vađenje	7 894	8 499	8 067	8 851	8 147	8 200	8 641	9 002	7 864	8 685	9 319	*C Mining and quarrying*
11 Vađenje sirove nafte i zemnog plina; uslužne djelatnosti u vezi s vađenjem nafte i plina, osim istraživanja	9 341	10 269	9 420	10 775	8 924	9 570	10 589	11 140	9 203	10 493	11 496	*11 Extraction of crude petroleum and natural gas; service activities incidental to oil and extraction, excluding surveying*
14 Vađenje ostalih ruda i kamena	5 547	5 710	5 833	5 943	6 528	5 927	5 715	5 780	5 854	6 017	6 091	*14 Other mining and quarrying*
D Prerađivačka industrija	6 003	6 329	6 198	6 683	6 409	6 112	6 327	6 743	6 592	6 657	6 808	*D Manufacturing*
15 Proizvodnja hrane i pića	6 474	6 691	6 594	7 006	6 864	6 407	6 830	7 246	6 948	6 773	7 167	*15 Manufacture of food products and beverages*
16 Proizvodnja duhanskih proizvoda	9 684	9 864	9 525	9 707	11 757	9 088	9 940	8 569	11 769	9 696	9 115	*16 Manufacture of tobacco products*
17 Proizvodnja tekstila	3 841	3 958	3 876	4 156	3 853	3 872	3 964	4 148	4 104	4 135	4 131	*17 Manufacture of textiles*
18 Proizvodnja odjeće; dorada i bojenje krzna	3 235	3 439	3 384	3 604	3 422	3 281	3 463	3 546	3 574	3 607	3 625	*18 Manufacture of wearing apparel; dressing and dyeing of fur*
19 Štavljenje i obrada kože; proizvodnja kovčega i torba, ručnih torbica, sedlarskih i remenarskih proizvoda i obuće	3 244	3 456	3 404	3 535	3 475	3 320	3 499	3 436	3 489	3 559	3 573	*19 Tanning and dressing of leather; manufacture of luggage, hand-bags, saddlery, harness and footwear*
20 Prerada drva, proizvodnja proizvoda od drva i pluta, osim namještaja; proizvodnja predmeta od slame i pletarskih materijala	3 796	3 921	3 898	4 124	3 951	3 820	3 989	3 939	4 017	4 153	4 172	*20 Manufacture of wood and of products of wood and cork, except furniture; manufacture of articles of straw and plaiting materials*
21 Proizvodnja celuloze, papira i proizvoda od papira	5 256	5 564	5 474	5 749	5 517	5 407	5 737	5 535	5 821	5 682	5 883	*21 Manufacture of pulp, paper and paper products*
22 Izdavačka i tiskarska djelatnost te umnožavanje snimljenih zapisa	7 904	8 261	8 056	8 516	8 034	8 083	8 234	8 304	8 480	8 666	8 747	*22 Publishing, printing and reproduction of recorded media*
23 Proizvodnja koksa, naftnih derivata i nuklearnoga goriva	9 668	10 648	10 054	11 104	9 584	10 827	10 876	9 874	10 332	11 980	12 336	*23 Manufacture of coke, refined petroleum products and nuclear fuel*
24 Proizvodnja kemikalija i kemijskih proizvoda	8 503	8 766	8 788	9 775	11 172	8 525	8 118	12 148	9 143	8 863	9 667	*24 Manufacture of chemicals and chemical products*
25 Proizvodnja proizvoda od gume i plastike	5 025	5 352	5 216	5 463	5 240	5 230	5 422	5 360	5 432	5 501	5 497	*25 Manufacture of rubber and plastic products*
26 Proizvodnja ostalih nemetalnih mineralnih proizvoda	6 450	7 004	6 865	7 410	6 890	7 133	7 108	7 034	7 462	7 696	7 511	*26 Manufacture of other non-metallic mineral products*
27 Proizvodnja metala	4 944	5 449	5 295	5 719	5 589	5 282	5 441	5 433	5 596	5 935	5 945	*27 Manufacture of basic metals*
28 Proizvodnja proizvoda od metala, osim strojeva i opreme	5 095	5 586	5 353	6 009	5 426	5 321	5 506	5 897	5 936	6 070	6 113	*28 Manufacture of fabricated metal products, except machinery and equipment*
29 Proizvodnja strojeva i uređaja, d. n.	5 949	6 313	6 189	6 687	6 241	6 066	6 348	6 449	6 767	6 785	6 863	*29 Manufacture of machinery and equipment, n.e.c.*
30 Proizvodnja uredskih strojeva i računala	9 962	9 938	9 767	10 529	9 803	9 736	9 990	10 429	10 565	10 639	10 613	*30 Manufacture of office machinery and computers*

5-11. PROSJEČNA MJESEČNA BRUTO PLAĆA PO ZAPOSLENOME U PRAVNIM OSOBAMA PREMA NKD-u 2002.
AVERAGE MONTHLY GROSS EARNING PER PERSON IN PAID EMPLOYMENT IN LEGAL ENTITIES, ACCORDING TO NKD 2002.

(nastavak) u kunama
(continued) Kuna

	Ø 2006.	Ø 2007.	Ø I. – V.		2007.			2008.				
			2007.	2008.	III.	IV.	V.	II.	III.	IV.	V.	
31 Proizvodnja električnih strojeva i aparata, d. n.	8 646	9 129	8 537	9 198	8 318	8 787	8 761	8 572	8 658	9 337	9 812	*31 Manufacture of electrical machinery and apparatus n.e.c.*
32 Proizvodnja radiotelevizijskih i komunikacijskih aparata i opreme	9 256	8 591	8 730	10 363	8 730	7 362	7 517	12 808	10 626	10 471	9 348	*32 Manufacture of radio, television and communication equipment and apparatus*
33 Proizvodnja medicinskih, preciznih i optičkih instrumenata te satova	6 473	6 827	6 728	7 073	7 129	6 675	6 704	7 359	6 936	7 080	7 037	*33 Manufacture of medical, precision and optical instruments, watches and clocks*
34 Proizvodnja motornih vozila, prikolica i poluprikolica	6 236	6 629	6 665	6 932	6 570	6 671	6 954	6 639	6 853	6 933	7 025	*34 Manufacture of motor vehicles, trailers and semi-trailers*
35 Proizvodnja ostalih prijevoznih sredstava	7 040	7 244	7 191	7 663	7 192	6 972	7 714	7 392	7 492	7 601	8 190	*35 Manufacture of other transport equipment*
36 Proizvodnja namještaja, ostala prerađivačka industrija, d. n.	3 925	4 203	4 096	4 362	4 223	4 064	4 236	4 225	4 314	4 459	4 395	*36 Manufacture of furniture, manufacturing n.e.c.*
37 Reciklaža	6 262	6 402	6 238	6 598	6 221	5 999	6 744	6 404	6 537	6 729	6 871	*37 Recycling*
E Opskrba električnom energijom, plinom i vodom	7 342	7 812	7 642	8 240	7 503	7 899	8 125	7 632	7 984	8 090	9 299	*E Electricity, gas and water supply*
40 Opskrba električnom energijom, plinom, parom i toplom vodom	7 813	8 397	8 288	8 918	8 118	8 775	8 664	8 250	8 277	8 714	10 441	*40 Electricity, gas, steam and hot water supply*
41 Skupljanje, pročišćavanje i distribucija vode	6 568	6 847	6 573	7 111	6 482	6 456	7 231	6 597	7 494	7 057	7 414	*41 Collection, purification and distribution of water*
F Građevinarstvo	5 593	6 088	5 876	6 305	5 944	5 856	6 226	6 122	6 234	6 394	6 483	*F Construction*
45 Građevinarstvo	5 593	6 088	5 876	6 305	5 944	5 856	6 226	6 122	6 234	6 394	6 483	*45 Construction*
G Trgovina na veliko i na malo; popravak motornih vozila i motocikla te predmeta za osobnu uporabu i kućanstvo	5 701	6 056	5 904	6 344	5 919	5 918	6 075	6 288	6 373	6 340	6 469	*G Wholesale and retail trade; repair of motor vehicles, motorcycles and personal and household goods*
50 Trgovina motornim vozilima i motociklima; održavanje i popravak motornih vozila i motocikla; trgovina na malo motornim gorivima i mazivima	7 554	7 943	7 675	8 295	7 646	7 919	7 945	7 869	8 334	8 537	8 592	*50 Sale, maintenance and repair of motor vehicles, and motorcycles; retail sale of automotive fuel*
51 Trgovina na veliko i posredovanje u trgovini, osim trgovine motornim vozilima i motociklima	6 161	6 628	6 485	7 056	6 525	6 553	6 605	7 041	7 096	7 086	7 108	*51 Wholesale trade and commission trade, except of motor vehicles and motorcycles*
52 Trgovina na malo, osim trgovine motornim vozilima i motociklima; popravak predmeta za osobnu uporabu i kućanstvo	4 901	5 103	4 969	5 251	4 955	4 867	5 161	5 249	5 257	5 166	5 412	*52 Retail trade, except of motor vehicles and motorcycles; repair of personal and household goods*
H Hoteli i restorani	5 639	6 040	5 833	6 111	5 830	5 703	6 037	5 996	6 173	5 828	6 401	*H Hotels and restaurants*
55 Hoteli i restorani	5 639	6 040	5 833	6 111	5 830	5 703	6 037	5 996	6 173	5 828	6 401	*55 Hotels and restaurants*
I Prijevoz, skladištenje i veze	7 948	8 324	8 154	8 779	8 063	7 910	8 210	9 335	8 539	8 534	8 796	*I Transport, storage and communication*
60 Kopneni prijevoz i cjevovodni transport	7 403	7 598	7 346	8 146	7 289	7 413	7 657	7 713	8 212	8 127	8 457	*60 Land transport, transport via pipelines*
61 Vodeni prijevoz	7 697	8 266	7 784	8 443	7 872	7 950	8 312	7 748	8 159	8 423	9 569	*61 Water transport*
62 Zračni prijevoz	12 894	14 736	13 915	15 757	13 743	13 819	15 110	14 612	15 087	16 085	16 462	*62 Air transport*
63 Prateće i pomoćne djelatnosti u prijevozu; djelatnost putničkih agencija	7 818	8 517	8 179	8 936	8 137	7 962	8 647	8 674	8 920	8 715	9 319	*63 Supporting and auxiliary transport activities; activities of travel agencies*
64 Pošta i telekomunikacije	8 495	8 644	8 867	8 999	8 678	8 086	7 960	12 121	8 124	8 316	7 919	*64 Post and telecommunications*

5-11. PROSJEČNA MJESEČNA BRUTO PLAĆA PO ZAPOSLENOME U PRAVNIM OSOBAMA PREMA NKD-u 2002.
AVERAGE MONTHLY GROSS EARNING PER PERSON IN PAID EMPLOYMENT IN LEGAL ENTITIES, ACCORDING TO NKD 2002.

(nastavak) u kunama
(continued) *Kuna*

	Ø 2006.	Ø 2007.	Ø I. – V.		2007.			2008.				
			2007.	2008.	III.	IV.	V.	II.	III.	IV.	V.	
J Financijsko posredovanje	10 376	10 640	10 684	11 516	11 107	11 856	10 323	10 437	12 452	12 239	11 115	*J Financial intermediation*
65 Financijsko posredovanje, osim osiguranja i mirovinskih fondova	10 537	10 806	10 861	11 738	11 164	12 250	10 468	10 522	12 599	12 442	11 330	*65 Financial intermediation, except insurance and pension funding*
66 Osiguranje i mirovinski fondovi, osim obvezatnog osiguranja	10 550	10 634	10 825	10 960	12 001	11 480	10 347	10 324	12 172	11 415	10 704	*66 Insurance and pension funding, except compulsory social security*
67 Pomoćne djelatnosti u financijskom posredovanju	6 528	7 213	6 705	10 025	5 895	6 382	7 389	9 128	10 790	13 093	8 969	*67 Activities auxiliary to financial intermediation*
K Poslovanje nekretninama, iznajmljivanje i poslovne usluge	7 464	7 773	7 598	8 090	7 676	7 561	7 658	8 112	7 979	8 034	8 227	*K Real estate, renting and business activities*
70 Poslovanje nekretninama	6 880	7 448	7 158	7 662	7 559	7 034	7 551	7 417	7 646	7 957	7 641	*70 Real estate activities*
71 Iznajmljivanje strojeva i opreme, bez rukovatelja i predmeta za osobnu uporabu i kućanstvo	6 575	6 719	6 808	6 762	7 216	6 665	6 508	6 473	6 675	6 959	6 975	*71 Renting of machinery and equipment without operator and of personal and household goods*
72 Računalne i srodne djelatnosti	9 560	10 358	10 078	11 008	10 347	10 162	10 061	11 517	10 307	10 882	11 657	*72 Computer and related activities*
73 Istraživanje i razvoj	10 968	11 811	11 655	11 932	12 219	11 215	11 309	12 830	11 459	11 618	12 166	*73 Research and development*
74 Ostale poslovne djelatnosti	6 590	6 869	6 670	7 197	6 617	6 700	6 835	7 031	7 216	7 168	7 287	*74 Other business activities*
L Javna uprava i obrana; obvezno socijalno osiguranje	7 008	7 621	7 528	8 125	7 613	7 549	7 695	7 828	8 109	8 173	8 551	*L Public administration and defence; compulsory social security*
75 Javna uprava i obrana; obvezno socijalno osiguranje	7 008	7 621	7 528	8 125	7 613	7 549	7 695	7 828	8 109	8 173	8 551	*75 Public administration and defence; compulsory social security*
M Obrazovanje	6 428	6 894	6 776	7 325	6 788	6 702	6 990	7 266	7 288	7 315	7 597	*M Education*
80 Obrazovanje	6 428	6 894	6 776	7 325	6 788	6 702	6 990	7 266	7 288	7 315	7 597	*80 Education*
N Zdravstvena zaštita i socijalna skrb	7 765	8 296	8 157	8 712	8 107	8 238	8 262	8 469	8 776	8 646	8 881	*N Health and social work*
85 Zdravstvena zaštita i socijalna skrb	7 765	8 296	8 157	8 712	8 107	8 238	8 262	8 469	8 776	8 646	8 881	*85 Health and social work*
O Ostale društvene, socijalne i osobne uslužne djelatnosti	7 125	7 497	7 363	7 893	7 203	7 219	7 969	7 666	7 871	7 844	8 242	*O Other community, social and personal service activities*
90 Uklanjanje otpadnih voda, odvoz smeća, sanitarne i slične djelatnosti	6 188	6 547	6 329	6 883	6 274	6 253	6 503	6 831	6 824	6 835	7 041	*90 Sewage and refuse disposal, sanitation and similar activities*
91 Djelatnost članskih organizacija, d. n.	8 290	8 785	8 622	9 053	8 567	8 654	8 882	8 971	9 085	8 937	9 332	*91 Activities of membership organizations n.e.c.*
92 Rekreacijske, kulturne i sportske djelatnosti	7 566	7 948	7 843	8 394	7 614	7 560	8 795	8 079	8 369	8 280	8 895	*92 Recreational, cultural and sporting activities*
93 Ostale uslužne djelatnosti	4 932	5 077	4 975	5 400	4 868	5 392	4 966	5 115	5 338	5 937	5 388	*93 Other service activities*
P Djelatnosti kućanstava	-	-	-	-	-	-	-	-	-	-	-	*P Activities of households*
Q Izvanteritorijalne organizacije i tijela	-	-	-	-	-	-	-	-	-	-	-	*Q Extra-territorial organizations and bodies*

5-12. NOMINALNI INDEKSI PROSJEČNE MJESEČNE BRUTO PLAĆE PO ZAPOSLENOME U PRAVNIM OSOBAMA PREMA NKD-u 2002.
GROSS EARNING NOMINAL INDICES PER PERSON IN PAID EMPLOYMENT IN LEGAL ENTITIES, ACCORDING TO NKD 2002.

Ø 2007. = 100

	Ø 2006.	Ø I. – V.		2007.			2008.				
		2007.	2008.	III.	IV.	V.	II.	III.	IV.	V.	
Ukupno	94,1	98,1	105,4	98,9	97,9	100,8	104,2	105,1	104,9	108,2	*Total*
A Poljoprivreda, lov i šumarstvo	91,9	99,3	108,4	95,1	92,6	118,0	98,9	112,1	101,9	125,3	*A Agriculture, hunting and forestry*
01 Poljoprivreda, lov i usluge povezane s njima	94,1	94,2	104,5	95,8	94,7	96,7	102,0	103,2	105,1	107,9	*01 Agriculture, hunting and related service activities*
02 Šumarstvo, sječa drva i usluge povezane s njima	90,2	104,3	111,9	94,7	90,6	139,0	95,5	120,1	99,1	143,1	*02 Forestry, logging and related service activities*
B Ribarstvo	92,3	98,3	100,4	99,8	99,1	100,9	97,0	100,0	98,1	105,8	*B Fishing*
05 Ribarstvo, uzgoj riba i usluge povezane s njima	92,3	98,3	100,4	99,8	99,1	100,9	97,0	100,0	98,1	105,8	*05 Fishing, fish farming and related service activities*
C Rudarstvo i vađenje	92,9	94,9	104,1	95,9	96,5	101,7	105,9	92,5	102,2	109,6	*C Mining and quarrying*
11 Vađenje sirove nafte i zemnog plina, uslužne djelatnosti u vezi s vađenjem nafte i plina, osim istraživanja	91,0	91,7	104,9	86,9	93,2	103,1	108,5	89,6	102,2	111,9	*11 Extraction of crude petroleum and natural gas; service activities incidental to oil and gas extraction, excluding surveying*
14 Vađenje ostalih ruda i kamena	97,1	102,2	104,1	114,3	103,8	100,1	101,2	102,5	105,4	106,7	*14 Other mining and quarrying*
D Prerađivačka industrija	94,8	97,9	105,6	101,3	96,6	100,0	106,5	104,2	105,2	107,6	*D Manufacturing*
15 Proizvodnja hrane i pića	96,8	98,6	104,7	102,6	95,8	102,1	108,3	103,8	101,2	107,1	*15 Manufacture of food products and beverages*
16 Proizvodnja duhanskih proizvoda	98,2	96,6	98,4	119,2	92,1	100,8	86,9	119,3	98,3	92,4	*16 Manufacture of tobacco products*
17 Proizvodnja tekstila	97,0	97,9	105,0	97,3	97,8	100,2	104,8	103,7	104,5	104,4	*17 Manufacture of textiles*
18 Proizvodnja odjeće; dorada i bojenje krzna	94,1	98,4	104,8	99,5	95,4	100,7	103,1	104,0	104,9	105,4	*18 Manufacture of wearing apparel; dressing and dyeing of fur*
19 Štavljenje i obrada kože; proizvodnja kovčega i torba, ručnih torbica, sedlarskih i remenarskih proizvoda i obuće	93,9	98,5	102,3	100,5	96,1	101,2	99,4	101,0	103,0	103,4	*19 Tanning and dressing of leather; manufacture of luggage, handbags, saddlery, harness and footwear*
20 Prerada drva, proizvodnja proizvoda od drva i pluta, osim namještaja; proizvodnja predmeta od slame i pletarskih materijala	96,8	99,4	105,2	100,8	97,4	101,7	100,5	102,5	105,9	106,4	*20 Manufacture of wood and of products of wood and cork, except furniture; manufacture of articles of straw and plaiting materials*
21 Proizvodnja celuloze, papira i proizvoda od papira	94,5	98,4	103,3	99,2	97,2	103,1	99,5	104,6	102,1	105,7	*21 Manufacture of pulp, paper and paper products*
22 Izdavačka i tiskarska djelatnost te umnožavanje snimljenih zapisa	95,7	97,5	103,1	97,3	97,8	99,7	100,5	102,7	104,9	105,9	*22 Publishing, printing and reproduction of recorded media*
23 Proizvodnja koksa, naftnih derivata i nuklarnoga goriva	90,8	94,4	104,3	90,0	101,7	102,1	92,7	97,0	112,5	115,9	*23 Manufacture of coke, refined petroleum products and nuclear fuel*
24 Proizvodnja kemikalija i kemijskih proizvoda	97,0	100,3	111,5	127,4	97,3	92,6	138,6	104,3	101,1	110,3	*24 Manufacture of chemicals and chemical products*
25 Proizvodnja proizvoda od gume i plastike	93,9	97,5	102,1	97,9	97,7	101,3	100,1	101,5	102,8	102,7	*25 Manufacture of rubber and plastic products*
26 Proizvodnja ostalih nemetalnih mineralnih proizvoda	92,1	98,0	105,8	98,4	101,8	101,5	100,4	106,5	109,9	107,2	*26 Manufacture of other non-metallic mineral products*
27 Proizvodnja metala	90,7	97,2	105,0	102,6	96,9	99,9	99,7	102,7	108,9	109,1	*27 Manufacture of basic metals*
28 Proizvodnja proizvoda od metala, osim strojeva i opreme	91,2	95,8	107,6	97,1	95,3	98,6	105,6	106,3	108,7	109,4	*28 Manufacture of fabricated metal products, except machinery and equipment*
29 Proizvodnja strojeva i uređaja, d. n.	94,2	98,0	105,9	98,9	96,1	100,6	102,2	107,2	107,5	108,7	*29 Manufacture of machinery and equipment, n.e.c.*
30 Proizvodnja uredskih strojeva i računala	100,2	98,3	106,0	98,6	98,0	100,5	104,9	106,3	107,1	106,8	*30 Manufacture of office machinery and computers*
31 Proizvodnja električnih strojeva i aparata, d. n.	94,7	93,5	100,8	91,1	96,3	96,0	93,9	94,8	102,3	107,5	*31 Manufacture of electrical machinery and apparatus n.e.c.*
32 Proizvodnja radiotelevizijskih i komunikacijskih aparata i opreme	107,7	101,6	120,6	101,6	85,7	87,5	149,1	123,7	121,9	108,8	*32 Manufacture of radio, television and communication equipment and apparatus*
33 Proizvodnja medicinskih, preciznih i optičkih instrumenata te satova	94,8	98,5	103,6	104,4	97,8	98,2	107,8	101,6	103,7	103,1	*33 Manufacture of medical, precision and optical instruments, watches and clocks*
34 Proizvodnja motornih vozila, prikolica i poluprikolica	94,1	100,5	104,6	99,1	100,6	104,9	100,2	103,4	104,6	106,0	*34 Manufacture of motor vehicles, trailers and semi-trailers*
35 Proizvodnja ostalih prijevoznih sredstava	97,2	99,3	105,8	99,3	96,2	106,5	102,0	103,4	104,9	113,1	*35 Manufacture of other transport equipment*
36 Proizvodnja namještaja, ostala prerađivačka industrija, d. n.	93,4	97,5	103,8	100,5	96,7	100,8	100,5	102,7	106,1	104,6	*36 Manufacture of furniture, manufacturing n.e.c.*
37 Reciklaža	97,8	97,4	103,1	97,2	93,7	105,3	100,0	102,1	105,1	107,3	*37 Recycling*
E Opskrba električnom energijom, plinom i vodom	94,0	97,8	105,5	96,0	101,1	104,0	97,7	102,2	103,6	119,0	*E Electricity, gas and water supply*
40 Opskrba električnom energijom, plinom, parom i toplom vodom	93,0	98,7	106,2	96,7	104,5	103,2	98,3	98,6	103,8	124,3	*40 Electricity, gas, steam and hot water supply*
41 Skupljanje, pročišćavanje i distribucija vode	95,9	96,0	103,9	94,7	94,3	105,6	96,4	109,5	103,1	108,3	*41 Collection, purification and distribution of water*

5-12. NOMINALNI INDEKSI PROSJEČNE MJESEČNE BRUTO PLAĆE PO ZAPOSLENOME U PRAVNIM OSOBAMA PREMA NKD-u 2002.
GROSS EARNING NOMINAL INDICES PER PERSON IN PAID EMPLOYMENT IN LEGAL ENTITIES, ACCORDING TO NKD 2002.
(nastavak)
(continued)

Ø 2007. = 100

	Ø 2006.	Ø I. – IV.		2007.			2008.				
		2007.	2008.	III.	IV.	V.	II.	III.	IV.	V.	
F Građevinarstvo	91,9	96,5	103,6	97,6	96,2	102,3	100,6	102,4	105,0	106,5	*F Construction*
45 Građevinarstvo	91,9	96,5	103,6	97,6	96,2	102,3	100,6	102,4	105,0	106,5	*45 Construction*
G Trgovina na veliko i na malo; popravak motornih vozila i motocikla te predmeta za osobnu uporabu i kućanstvo	94,1	97,5	104,8	97,7	97,7	100,3	103,8	105,2	104,7	106,8	*G Wholesale and retail trade; repair of motor vehicles, motorcycles and personal and household goods*
50 Trgovina motornim vozilima i motociklima; održavanje i popravak motornih vozila i motocikla; trgovina na malo motornim gorivima i mazivima	95,1	96,6	104,4	96,3	99,7	100,0	99,1	104,9	107,5	108,2	*50 Sale, maintenance and repair of motor vehicles and motorcycles; retail sale of automotive fuel*
51 Trgovina na veliko i posredovanje u trgovini, osim trgovine motornim vozilima i motociklima	93,0	97,8	106,5	98,4	98,9	99,7	106,2	107,1	106,9	107,2	*51 Wholesale trade and commission trade, except of motor vehicles and motorcycles*
52 Trgovina na malo, osim trgovine motornim vozilima i motociklima; popravak predmeta za osobnu uporabu i kućanstvo	96,0	97,4	102,9	97,1	95,4	101,1	102,9	103,0	101,2	106,1	*52 Retail trade, except of motor vehicles and motorcycles; repair of personal and household goods*
H Hoteli i restorani	93,4	96,6	101,2	96,5	94,4	100,0	99,3	102,2	96,5	106,0	*H Hotels and restaurants*
55 Hoteli i restorani	93,4	96,6	101,2	96,5	94,4	100,0	99,3	102,2	96,5	106,0	*55 Hotels and restaurants*
I Prijevoz, skladištenje i veze	95,5	98,0	105,5	96,9	95,0	98,6	112,1	102,6	102,5	105,7	*I Transport, storage and communication*
60 Kopneni prijevoz i cjevovodni transport	97,4	96,7	107,2	95,9	97,6	100,8	101,5	108,1	107,0	111,3	*60 Land transport, transport via pipelines*
61 Vodeni prijevoz	93,1	94,2	102,1	95,2	96,2	100,6	93,7	98,7	101,9	115,8	*61 Water transport*
62 Zračni prijevoz	87,5	94,4	106,9	93,3	93,8	102,5	99,2	102,4	109,2	111,7	*62 Air transport*
63 Prateće i pomoćne djelatnosti u prijevozu; djelatnost putničkih agencija	91,8	96,0	104,9	95,5	93,5	101,5	101,9	104,7	102,3	109,4	*63 Supporting and auxiliary transport activities; activities of travel agencies*
64 Pošta i telekomunikacije	98,3	102,6	104,1	100,4	93,5	92,1	140,2	94,0	96,2	91,6	*64 Post and telecommunications*
J Financijsko posredovanje	97,5	100,4	108,2	104,4	111,4	97,0	98,1	117,0	115,0	104,5	*J Financial intermediation*
65 Financijsko posredovanje, osim osiguranja i mirovinskih fondova	97,5	100,5	108,6	103,3	113,4	96,9	97,4	116,6	115,1	104,9	*65 Financial intermediation, except insurance and pension funding*
66 Osiguranje i mirovinski fondovi, osim obvezatnog osiguranja	99,2	101,8	103,1	112,9	108,0	97,3	97,1	114,5	107,4	100,7	*66 Insurance and pension funding, except compulsory social security*
67 Pomoćne djelatnosti u financijskom posredovanju	90,5	93,0	139,0	81,7	88,5	102,4	126,6	149,6	181,5	124,4	*67 Activities auxiliary to financial intermediation*
K Poslovanje nekretninama, iznajmljivanje i poslovne usluge	96,0	97,7	104,1	98,8	97,3	98,5	104,4	102,7	103,4	105,8	*K Real estate, renting and business activities*
70 Poslovanje nekretninama	92,4	96,1	102,9	101,5	94,4	101,4	99,6	102,7	106,8	102,6	*70 Real estate activities*
71 Iznajmljivanje strojeva i opreme, bez rukovatelja i predmeta za osobnu uporabu i kućanstvo	97,9	101,3	100,6	107,4	99,2	96,9	96,3	99,3	103,6	103,8	*71 Renting of machinery of machinery and equipment without operator and of personal and household goods*
72 Računalne i srodne djelatnosti	92,3	97,3	106,3	99,9	98,1	97,1	111,2	99,5	105,1	112,6	*72 Computer and related activities*
73 Istraživanje i razvoj	92,9	98,7	101,0	103,5	95,0	95,7	108,6	97,0	98,4	103,0	*73 Research and development*
74 Ostale poslovne djelatnosti	95,9	97,1	104,8	96,3	97,5	99,5	102,4	105,1	104,4	106,1	*74 Other business activities*
L Javna uprava i obrana; obvezno socijalno osiguranje	92,0	98,8	106,6	99,9	99,1	101,0	102,7	106,4	107,3	112,2	*L Public administration and defence; compulsory social security*
75 Javna uprava i obrana; obvezno socijalno osiguranje	92,0	98,8	106,6	99,9	99,1	101,0	102,7	106,4	107,3	112,2	*75 Public administration and defence; compulsory social security*
M Obrazovanje	93,2	98,3	106,3	98,5	97,2	101,4	105,4	105,7	106,1	110,2	*M Education*
80 Obrazovanje	93,2	98,3	106,3	98,5	97,2	101,4	105,4	105,7	106,1	110,2	*80 Education*
N Zdravstvena zaštita i socijalna skrb	93,6	98,3	105,0	97,7	99,3	99,6	102,1	105,8	104,2	107,1	*N Health and social work*
85 Zdravstvena zaštita i socijalna skrb	93,6	98,3	105,0	97,7	99,3	99,6	102,1	105,8	104,2	107,1	*85 Health and social work*
O Ostale društvene, socijalne i osobne uslužne djelatnosti	95,0	98,2	105,3	96,1	96,3	106,3	102,3	105,0	104,6	109,9	*O Other community, social and personal service activities*
90 Uklanjanje otpadnih voda, odvoz smeća, sanitarne i slične djelatnosti	94,5	96,7	105,1	95,8	95,5	99,3	104,3	104,2	104,4	107,5	*90 Sewage and refuse disposal, sanitation and similar activities*
91 Djelatnost članskih organizacija, d. n.	94,4	98,1	103,1	97,5	98,5	101,1	102,1	103,4	101,7	106,2	*91 Activities of membership organizations n.e.c.*
92 Rekreacijske, kulturne i sportske djelatnosti	95,2	98,7	105,6	95,8	95,1	110,7	101,6	105,3	104,2	111,9	*92 Recreational, cultural and sporting activities*
93 Ostale uslužne djelatnosti	97,1	98,0	106,4	95,9	106,2	97,8	100,7	105,1	116,9	106,1	*93 Other service activities*
P Djelatnosti kućanstava	-	-	-	-	-	-	-	-	-	-	*P Activities of households*
Q Izvanteritorijalne organizacije i tijela	-	-	-	-	-	-	-	-	-	-	*Q Extra-territorial organizations and bodies*

5-13. BROJ I STRUKTURA ZAPOSLENIH U PRAVNIM OSOBAMA PREMA NKD-u 2002.
NUMBER AND COMPOSITION OF PERSONS IN PAID EMPLOYMENT IN LEGAL ENTITIES, BY NKD 2002.

	Ø 2007.	2007.						
		IV.	V.	VI.	VII.	XI.	XII.	
Ukupno	1 212,2	1 203,0	1 213,4	1 223,6	1 231,6	1 224,0	1 215,8	*1*
A Poljoprivreda, lov i šumarstvo	26,4	26,3	26,5	26,6	26,9	26,5	26,1	*2*
01 Poljoprivreda, lov i usluge povezane s njima	17,3	17,2	17,4	17,6	17,7	17,4	17,0	*3*
02 Šumarstvo, sječa drva i usluge povezane s njima	9,1	9,1	9,1	9,0	9,2	9,1	9,1	*4*
B Ribarstvo	1,7	1,6	1,7	1,7	1,7	1,7	1,7	*5*
05 Ribarstvo, uzgoj riba i usluge povezane s njima	1,7	1,6	1,7	1,7	1,7	1,7	1,7	*6*
C Rudarstvo i vađenje	8,5	8,5	8,5	8,5	8,5	8,4	8,4	*7*
11 Vađenje sirove nafte i zemnoga plina; uslužne djelatnosti u vezi s vađenjem nafte i plina, osim istraživanja	5,1	5,0	5,0	5,1	5,1	5,1	5,0	*8*
14 Vađenje ostalih ruda i kamena	3,4	3,5	3,5	3,4	3,4	3,3	3,3	*9*
D Prerađivačka industrija	257,5	257,9	258,4	258,7	258,5	259,3	256,6	*10*
15 Proizvodnja hrane i pića	44,8	44,4	44,9	45,0	45,0	45,6	44,6	*11*
16 Proizvodnja duhanskih proizvoda	0,9	0,9	0,9	0,9	0,8	1,0	0,8	*12*
17 Proizvodnja tekstila	8,2	8,3	8,2	8,2	8,2	8,1	8,0	*13*
18 Proizvodnja odjeće; dorada i bojenje krzna	20,4	20,6	20,5	20,5	20,3	19,9	19,8	*14*
19 Štavljenje i obrada kože; proizvodnja kovčega i torbi, ručnih torbica, sedlarskih i remenarskih proizvoda i obuće	8,1	8,3	8,3	8,2	8,2	8,1	8,1	*15*
20 Prerada drva, proizvodnja proizvoda od drva i pluta, osim namještaja; proizvodnja predmeta od slame i pletarskih materijala	12,8	12,8	12,9	13,0	12,9	13,1	12,8	*16*
21 Proizvodnja celuloze, papira i proizvoda od papira	4,5	4,5	4,5	4,5	4,5	4,4	4,4	*17*
22 Izdavačka i tiskarska djelatnost te umnožavanje snimljenih zapisa	14,1	14,1	14,1	14,1	14,1	14,3	14,3	*18*
23 Proizvodnja koksa, naftnih derivata i nuklearnoga goriva	3,7	3,7	3,6	3,7	3,7	3,6	3,6	*19*
24 Proizvodnja kemikalija i kemijskih proizvoda	12,2	12,2	12,2	12,2	12,2	12,3	12,2	*20*
25 Proizvodnja proizvoda od gume i plastike	7,7	7,7	7,7	7,7	7,7	7,7	7,7	*21*
26 Proizvodnja ostalih nemetalnih mineralnih proizvoda	15,2	15,2	15,3	15,3	15,2	15,2	15,0	*22*
27 Proizvodnja metala	6,9	6,9	6,9	6,9	6,9	6,9	6,8	*23*
28 Proizvodnja proizvoda od metala, osim strojeva i opreme	25,8	25,7	25,8	25,8	26,1	26,5	26,3	*24*
29 Proizvodnja strojeva i uređaja, d. n.	14,1	14,1	14,1	14,1	14,2	14,4	14,5	*25*
30 Proizvodnja uredskih strojeva i računala	2,2	2,2	2,2	2,1	2,1	2,2	2,2	*26*
31 Proizvodnja električnih strojeva i aparata, d. n.	11,2	11,3	11,2	11,2	11,2	11,0	10,9	*27*
32 Proizvodnja radiotelevizijskih i komunikacijskih aparata i opreme	5,2	5,3	5,3	5,4	5,2	5,0	5,0	*28*
33 Proizvodnja medicinskih, preciznih, optičkih instrumenata te satova	1,9	1,9	1,9	2,0	2,0	2,0	2,0	*29*
34 Proizvodnja motornih vozila, prikolica i poluprikolica	3,6	3,5	3,6	3,7	3,8	3,8	3,8	*30*
35 Proizvodnja ostalih prijevoznih sredstava	19,6	19,8	19,7	19,6	19,6	19,6	19,4	*31*
36 Proizvodnja namještaja, ostala prerađivačka industrija, d. n.	12,4	12,5	12,5	12,5	12,5	12,5	12,3	*32*
37 Reciklaža	2,0	2,0	2,1	2,1	2,1	2,1	2,1	*33*
E Opskrba električnom energijom, plinom i vodom	26,9	26,8	26,9	26,9	26,9	27,0	26,9	*34*
40 Opskrba električnom energijom, plinom, parom i toplom vodom	16,9	16,9	16,9	16,9	16,9	16,9	16,9	*35*
41 Skupljanje, pročišćavanje i distribucija vode	10,0	9,9	10,0	10,0	10,0	10,1	10,0	*36*
F Građevinarstvo	99,3	98,7	99,3	99,9	100,4	100,7	99,7	*37*
45 Građevinarstvo	99,3	98,7	99,3	99,9	100,4	100,7	99,7	*38*

1) Privremeni podaci

1) Provisional data

u tis.
'000

	2008.						
	I.	II.[1)]	III.[1)]	IV.[1)]	V.[1)]	VI.[1)]	
1	1 210,1	1 208,0	1 213,8	1 220,9	1 230,7	1 239,0	*Total*
2	25,8	25,7	25,8	26,0	26,0	26,2	*A Agriculture, hunting and forestry*
3	16,9	16,8	16,8	16,9	16,9	17,2	*01 Agriculture, hunting and related service activities*
4	8,9	8,9	9,0	9,1	9,1	9,0	*02 Forestry, logging and related service activities*
5	1,7	1,7	1,7	1,7	1,7	1,7	*B Fishing*
6	1,7	1,7	1,7	1,7	1,7	1,7	*05 Fishing, fish farming and related service activities*
7	8,3	8,3	8,3	8,3	8,3	8,3	*C Mining and quarrying*
8	5,0	5,0	5,0	5,0	4,9	4,9	*11 Extraction of crude petroleum and natural gas; service activities incidental to oil and gas extraction, excluding surveying*
9	3,3	3,3	3,3	3,3	3,4	3,4	*14 Other mining and quarrying*
10	255,5	255,5	255,9	255,7	256,0	255,7	*D Manufacturing*
11	44,4	44,7	44,5	44,6	44,8	45,1	*15 Manufacture of food products and beverages*
12	0,9	0,9	0,9	0,9	0,9	0,8	*16 Manufacture of tobacco products*
13	8,1	8,0	8,1	8,1	8,0	8,0	*17 Manufacture of textiles*
14	19,6	19,5	19,4	19,3	19,2	19,1	*18 Manufacture of wearing apparel; dressing and dyeing of fur*
15	8,1	8,1	8,0	8,0	8,0	7,9	*19 Tanning and dressing of leather; manufacture of luggage, handbags, saddlery, harness and footwear*
16	12,8	12,8	13,0	13,1	13,2	13,0	*20 Manufacture of wood and of products of wood and cork, except furniture*
17	4,3	4,3	4,3	4,3	4,3	4,2	*21 Manufacture of pulp, paper and paper products*
18	14,3	14,3	14,3	14,4	14,4	14,4	*22 Publishing, printing and reproduction of recorded media*
19	3,6	3,6	3,6	3,6	3,6	3,6	*23 Manufacture of coke, refined petroleum products and nuclear fuel*
20	12,2	12,2	12,2	12,3	12,3	12,3	*24 Manufacture of chemicals and chemical products*
21	7,6	7,6	7,7	7,8	7,8	7,8	*25 Manufacture of rubber and plastic products*
22	14,8	14,8	14,9	14,8	14,8	14,8	*26 Manufacture of other non-metallic mineral products*
23	6,8	6,8	6,8	6,4	6,4	6,4	*27 Manufacture of basic metals*
24	26,2	26,3	26,4	26,4	26,5	26,5	*28 Manufacture of fabricated metal products, except machinery and equipment*
25	14,5	14,6	14,6	14,6	14,7	14,6	*29 Manufacture of machinery and equipment n.e.c.*
26	2,2	2,2	2,3	2,3	2,3	2,4	*30 Manufacture of office machinery and computers*
27	10,8	10,7	10,8	10,7	10,8	10,7	*31 Manufacture of electrical machinery and apparatus n.e.c.*
28	4,8	4,7	4,6	4,5	4,4	4,3	*32 Manufacture of radio, television and communication equipment and apparatus*
29	2,0	2,0	2,0	2,0	2,0	2,1	*33 Manufacture of medical, precision and optical instruments, watches and clocks*
30	3,8	3,7	3,8	3,7	3,8	3,8	*34 Manufacture of motor vehicles, trailers and semi-trailers*
31	19,3	19,3	19,3	19,3	19,3	19,3	*35 Manufacture of other transport equipment*
32	12,3	12,3	12,3	12,4	12,3	12,4	*36 Manufacture of furniture; manufacturing n.e.c.*
33	2,1	2,1	2,1	2,2	2,2	2,3	*37 Recycling*
34	26,8	26,8	26,8	26,8	26,9	26,9	*E Electricity, gas and water supply*
35	16,9	16,9	16,9	16,9	16,9	16,9	*40 Electricity, gas, steam and hot water supply*
36	9,9	9,9	9,9	9,9	10,0	10,0	*41 Collection, purification and distribution of water*
37	99,3	99,5	100,2	100,8	101,4	101,6	*F Construction*
38	99,3	99,5	100,2	100,8	101,4	101,6	*45 Construction*

5-13. BROJ I STRUKTURA ZAPOSLENIH U PRAVNIM OSOBAMA PREMA NKD-u 2002.
NUMBER AND COMPOSITION OF PERSONS IN PAID EMPLOYMENT IN LEGAL ENTITIES, BY NKD 2002.

(nastavak)
(continued)

	Ø 2007.	2007.						
		IV.	V.	VI.	VII.	XI.	XII.	
G Trgovina na veliko i na malo; popravak motornih vozila i motocikla te predmeta za osobnu uporabu i kućanstvo	216,4	213,1	215,2	217,6	220,8	220,6	220,1	*1*
50 Trgovina motornim vozilima i motociklima; održavanje i popravak motornih vozila i motocikla; trgovina na malo motornim gorivima i mazivima	20,1	19,9	20,3	20,4	20,4	20,3	20,3	*2*
51 Trgovina na veliko i posredovanje u trgovini, osim trgovine motornim vozilima i motociklima	98,7	97,4	98,1	99,0	100,2	100,4	100,3	*3*
52 Trgovina na malo; osim trgovine motornim vozilima i motociklima; popravak predmeta za osobnu uporabu i kućanstvo	97,6	95,8	96,8	98,2	100,2	99,9	99,5	*4*
H Hoteli i restorani	47,8	44,4	49,4	53,9	56,6	46,3	43,2	*5*
55 Hoteli i restorani	47,8	44,4	49,4	53,9	56,6	46,3	43,2	*6*
I Prijevoz, skladištenje i veze	81,5	81,3	81,8	82,3	82,2	81,6	81,1	*7*
60 Kopneni prijevoz i cjevovodni transport	30,5	30,8	30,8	30,9	30,8	30,8	30,7	*8*
61 Vodeni prijevoz	2,8	2,7	2,8	2,8	2,8	2,8	2,8	*9*
62 Zračni prijevoz	1,3	1,3	1,3	1,3	1,3	1,2	1,2	*10*
63 Prateće i pomoćne djelatnosti u prijevozu; djelatnost putničkih agencija	25,5	25,0	25,4	25,9	25,9	25,6	25,3	*11*
64 Pošta i telekomunikacije	21,4	21,5	21,5	21,4	21,4	21,2	21,1	*12*
J Financijsko posredovanje	35,0	35,0	35,2	35,0	35,1	35,3	35,3	*13*
65 Financijsko posredovanje, osim osiguranja i mirovinskih fondova	26,2	26,4	26,4	26,3	26,2	26,2	26,2	*14*
66 Osiguranje i mirovinski fondovi, osim obvezatnoga osiguranja	6,8	6,6	6,9	6,8	6,9	7,1	7,2	*15*
67 Pomoćne djelatnosti u financijskom posredovanju	2,0	2,0	1,9	1,9	2,0	2,0	2,0	*16*
K Poslovanje nekretninama, iznajmljivanje i poslovne usluge	85,9	85,1	85,7	86,8	87,9	87,2	88,1	*17*
70 Poslovanje nekretninama	5,6	5,7	5,7	5,7	5,7	5,7	5,7	*18*
71 Iznajmljivanje strojeva i opreme, bez rukovatelja i predmeta za osobnu uporabu i kućanstvo	2,4	2,4	2,5	2,5	2,5	2,3	2,3	*19*
72 Računalne i srodne djelatnosti	9,2	9,1	9,2	9,3	9,3	9,5	9,6	*20*
73 Istraživanje i razvoj	6,8	6,7	6,8	6,8	6,9	7,0	7,0	*21*
74 Ostale poslovne djelatnosti	61,9	61,2	61,5	62,5	63,5	62,7	63,6	*22*
L Javna uprava i obrana; obvezno socijalno osiguranje	104,8	104,5	104,3	104,6	104,9	105,8	105,5	*23*
75 Javna uprava i obrana; obvezno socijalno osiguranje	104,8	104,5	104,3	104,6	104,9	105,8	105,5	*24*
M Obrazovanje	97,0	97,3	97,2	97,1	96,5	98,4	98,4	*25*
80 Obrazovanje	97,0	97,3	97,2	97,1	96,5	98,4	98,4	*26*
N Zdravstvena zaštita i socijalna skrb	78,7	78,2	78,5	78,8	79,1	79,9	79,6	*27*
85 Zdravstvena zaštita i socijalna skrb	78,7	78,2	78,5	78,8	79,1	79,9	79,6	*28*
O Ostale društvene, socijalne i osobne uslužne djelatnosti	44,8	44,3	44,8	45,2	45,6	45,3	45,0	*29*
90 Uklanjanje otpadnih voda, odvoz smeća, sanitarne i slične djelatnosti	8,7	8,5	8,6	8,7	8,8	8,8	8,7	*30*
91 Djelatnost članskih organizacija, d. n.	5,7	5,7	5,7	5,8	5,9	5,8	5,8	*31*
92 Rekreacijske, kulturne i sportske djelatnosti	25,2	25,0	25,2	25,4	25,5	25,4	25,3	*32*
93 Ostale uslužne djelatnosti	5,2	5,1	5,3	5,3	5,4	5,3	5,2	*33*
P Djelatnosti kućanstava	-	-	-	-	-	-	-	*34*
Q Izvanteritorijalne organizacije i tijela	-	-	-	-	-	-	-	*35*

u tis.
'000

	2008.						
	I.	II.[1)]	III.[1)]	IV.[1)]	V.[1)]	VI.[1)]	
1	219,2	219,1	220,2	221,3	223,2	224,9	*G Wholesale and retail trade; repair of motor vehicles, motorcycles and personal and household goods*
2	20,2	20,2	20,3	20,3	20,6	20,6	*50 Sale, maintenance and repair of motor vehicles and motorcycles; retail sale of automotive fuel*
3	99,9	99,9	100,6	101,2	102,0	102,8	*51 Wholesale trade and commission trade, except of motor vehicles and motorcycles*
4	99,1	99,0	99,3	99,8	100,6	101,5	*52 Retail trade, except of motor vehicles and motorcycles; repair of personal and household goods*
5	41,1	39,6	41,0	45,6	50,8	54,7	*H Hotels and restaurants*
6	41,1	39,6	41,0	45,6	50,8	54,7	*55 Hotels and restaurants*
7	80,6	80,5	80,5	80,5	81,1	81,6	*I Transport, storage and communication*
8	30,6	30,7	30,7	30,7	30,7	30,7	*60 Land transport; transport via pipelines*
9	2,7	2,7	2,7	2,7	2,7	2,8	*61 Water transport*
10	1,2	1,3	1,3	1,3	1,4	1,4	*62 Air transport*
11	25,2	25,0	25,0	25,3	25,8	26,2	*63 Supporting and auxiliary transport activities; activities of travel agencies*
12	20,9	20,8	20,8	20,5	20,5	20,5	*64 Post and telecommunications*
13	35,2	35,4	35,6	35,7	35,9	36,1	*J Financial intermediation*
14	26,1	26,2	26,4	26,4	26,5	26,6	*65 Financial intermediation, except insurance and pension funding*
15	7,1	7,2	7,2	7,3	7,4	7,4	*66 Insurance and pension funding, except compulsory social security*
16	2,0	2,0	2,0	2,0	2,0	2,0	*67 Activities auxiliary to financial intermediation*
17	88,1	87,4	88,4	88,6	88,7	89,8	*K Real estate, renting and business activities*
18	5,5	5,6	5,6	5,7	5,7	5,7	*70 Real estate activities*
19	2,3	2,3	2,3	2,3	2,4	2,5	*71 Renting of machinery and equipment without operator and of personal and household goods*
20	9,6	9,5	9,5	9,5	9,5	9,5	*72 Computer and related activities*
21	7,0	7,0	7,1	7,1	7,1	7,1	*73 Research and development*
22	63,7	63,0	63,9	64,0	64,0	64,9	*74 Other business activities*
23	105,3	104,8	105,0	105,2	105,2	105,7	*L Public administration and defence; compulsory social security*
24	105,3	104,8	105,0	105,2	105,2	105,7	*75 Public administration and defence; compulsory social security*
25	98,6	99,1	99,4	99,3	99,5	99,3	*M Education*
26	98,6	99,1	99,4	99,3	99,5	99,3	*80 Education*
27	79,7	80,0	80,2	80,4	80,5	80,6	*N Health and social work*
28	79,7	80,0	80,2	80,4	80,5	80,6	*85 Health and social work*
29	44,9	44,6	44,8	45,0	45,5	46,0	*O Other community, social and personal service activities*
30	8,7	8,6	8,7	8,7	8,9	9,0	*90 Sewage and refuse disposal, sanitation and similar activities*
31	5,8	5,7	5,7	5,8	5,8	5,9	*91 Activities of membership organizations n.e.c.*
32	25,3	25,2	25,3	25,4	25,6	25,8	*92 Recreational, cultural and sporting activities*
33	5,1	5,1	5,1	5,1	5,2	5,3	*93 Other service activities*
34	-	-	-	-	-	-	*P Activities of households*
35	-	-	-	-	-	-	*Q Extra-territorial organizations and bodies*

6-1. NOVOPRIJAVLJENI RADI ZAPOSLENJA, ZAPOSLENI PREKO HRVATSKOG ZAVODA ZA ZAPOŠLJAVANJE I NEZAPOSLENI
NEWLY REGISTERED UNEMPLOYED PERSONS, PERSONS EMPLOYED THROUGH CROATIAN EMPLOYMENT SERVICE AND UNEMPLOYED PERSONS

		Novoprijavljeni radi zaposlenja *Newly registered unemployed persons*	Zaposleni s evidencije Hrvatskog zavoda za zapošljavanje *Persons employed through Croatian Employment Service*	Brisani iz evidencije iz drugih razloga osim zaposlenja *Deleted from register for reasons other than employment*	Broj nezaposlenih *Unemployed persons*			
					ukupno *Total*	žene *Women*	prvi put traže zaposlenje *Seeking first job*	korisnici novčane naknade *Unemployment benefit recipients*
					Godišnji prosjek *Annual average*			
2003.		231 860	145 211	134 127	329 799	189 721	81 446	67 977
2004.		245 409	138 580	107 936	309 875	180 847	74 152	70 467
2005.		232 064	140 890	100 900	308 738	180 796	70 591	72 802
2006.		233 163	149 460	98 401	291 616	175 097	65 982	66 407
2007.		206 460	146 689	98 440	264 448	161 966	56 245	59 603
				Indeksi, 2007. = 100 *Indices, 2007 = 100*				
2002.		125,5	112,9	124,4	147,4	131,5	179,8	135,6
2003.		112,3	99,0	136,3	124,7	117,1	144,8	114,0
2004.		118,9	94,5	109,6	117,2	111,7	131,8	118,2
2005.		112,4	96,0	102,5	116,7	111,6	125,5	122,1
2006.		112,9	101,9	100,0	110,3	108,1	117,3	111,4
				Mjesečni podaci *Monthly data*				
2006.	XII.	18 538	8 638	9 016	293 153	177 649	65 586	64 902
2007.	I.	24 081	9 639	8 512	299 083	180 501	64 450	69 003
	II.	16 664	9 602	7 370	298 775	180 925	62 946	68 445
	III.	14 647	15 135	6 645	291 642	177 675	61 163	67 558
	IV.	11 724	16 915	8 067	278 384	170 502	58 124	61 780
	V.	12 415	17 875	9 567	263 357	161 646	54 737	59 063
	VI.	11 292	16 238	8 863	249 548	153 377	51 961	54 847
	VII.	18 564	13 542	8 802	245 768	150 779	54 370	53 792
	VIII.	15 057	9 243	8 731	242 851	149 650	53 396	53 606
	IX.	19 896	8 716	7 840	246 191	151 621	54 736	53 591
	X.	24 896	12 356	8 644	250 087	154 140	54 269	55 265
	XI.	20 541	9 681	7 764	253 183	156 048	53 130	58 539
	XII.	16 683	7 747	7 635	254 484	156 708	51 663	59 752
2008.	I.	22 340	7 786	7 909	261 129	159 737	51 272	63 534
	II.	16 223	10 777	6 484	260 091	159 497	50 774	63 170
	III.	12 381	11 636	5 345	255 491	157 758	49 677	61 094
	IV.	12 499	16 021	6 764	245 205	152 307	47 600	57 925
	V.	10 295	15 555	7 177	232 768	144 881	45 277	54 797
	VI.	10 813	13 991	7 300	222 290	138 829	43 466	52 062
				Indeksi, Ø 2007. = 100 *Indices, Ø 2007 = 100*				
2006.	XII.	107,7	70,7	109,9	110,9	109,7	116,6	108,9
2007.	I.	140,0	78,9	103,8	113,1	111,4	114,6	115,8
	II.	96,9	78,5	89,8	113,0	111,7	111,9	114,8
	III.	85,1	123,8	81,0	110,3	109,7	108,7	113,3
	IV.	68,1	138,4	98,3	105,3	105,3	103,3	103,7
	V.	72,2	146,2	116,6	99,6	99,8	97,3	99,1
	VI.	65,6	132,8	108,0	94,4	94,7	92,4	92,0
	VII.	107,9	110,8	107,3	92,9	93,1	96,7	90,3
	VIII.	87,5	75,6	106,4	91,8	92,4	94,9	89,9
	IX.	115,6	71,3	95,6	93,1	93,6	97,3	89,9
	X.	144,7	101,1	105,4	94,6	95,2	96,5	92,7
	XI.	119,4	79,2	94,6	95,7	96,3	94,5	98,2
	XII.	97,0	63,4	93,1	96,2	96,8	91,9	100,2
2008.	I.	129,8	63,7	96,4	98,7	98,6	91,2	106,6
	II.	94,3	88,2	79,0	98,4	98,5	90,3	106,0
	III.	72,0	95,2	65,2	96,6	97,4	88,3	102,5
	IV.	72,6	131,1	82,5	92,7	94,0	84,6	97,2
	V.	59,8	127,2	87,5	88,0	89,5	80,5	91,9
	VI.	62,8	114,5	89,0	84,1	85,7	77,3	87,3

Izvor: Hrvatski zavod za zapošljavanje
Source: Croatian Employment Service

6-2. NEZAPOSLENOST I ZAPOŠLJAVANJE PREMA RAZINI OBRAZOVANJA I SPOLU U LIPNJU 2007. I 2008.
UNEMPLOYMENT AND EMPLOYMENT IN JUNE 2007 AND 2008, BY EDUCATIONAL BACKGROUND AND GENDER

	Mjesec	Ukupno *Total*	Bez škole i nezavršena osnovna škola *No schooling and uncompleted basic school*	Osnovna škola *Basic school*	Srednja škola za zanimanja do 3 god. i škola za KV i VKV radnike *1 to 3-year vocational secondary school*	Srednja škola za zanimanja u trajanju 4 i više godina i gimnazija *4-or-more)-year vocational secondary school and grammar school*	Viša škola, I. stupanj fakulteta i stručni studij *Non-university degree*	Fakulteti, akademije, magisterij, doktorat *University level and postgraduate degrees*	*Month*	
					Ukupno *Total*					
Nezaposlene osobe	VI. 2008.	222 290	16 658	57 319	75 436	56 626	7 246	9 005	*VI 2008*	*Unemployed persons*
	VI. 2007.	249 548	18 506	63 320	86 041	63 485	8 090	10 106	*VI 2007*	
	indeksi	89,1	90,0	90,5	87,7	89,2	89,6	89,1	*Indices*	
Prvi put traže zaposlenje	VI. 2008.	43 466	6 660	11 149	10 467	11 265	1 401	2 524	*VI 2008*	*First-time job seekers*
	VI. 2007.	51 961	7 281	12 855	13 277	13 973	1 690	2 885	*VI 2007*	
	indeksi	83,7	91,5	86,7	78,8	80,6	82,9	87,5	*Indices*	
Novoprijavljeni	VI. 2008.	10 813	381	2 182	3 805	2 993	670	782	*VI 2008*	*Newly registered*
	VI. 2007.	11 292	379	2 276	4 083	3 147	602	805	*VI 2007*	
	indeksi	95,8	100,5	95,9	93,2	95,1	111,3	97,1	*Indices*	
Zaposleni s evidencije	VI. 2008.	13 991	400	2 555	5 453	4 264	605	714	*VI 2008*	*Employed from the*
	VI. 2007.	16 238	382	2 807	6 434	4 963	667	985	*VI 2007*	*register*
	indeksi	86,2	104,7	91,0	84,8	85,9	90,7	72,5	*Indices*	
Brisani iz evidencije iz	VI. 2008.	7 300	434	2 011	2 435	1 919	219	282	*VI 2008*	*Deleted from the register*
drugih razloga osim	VI. 2007.	8 863	435	2 165	3 009	2 540	283	431	*VI 2007*	*for reasons other than*
zaposlenja	indeksi	82,4	99,8	92,9	80,9	75,6	77,4	65,4	*Indices*	*employment*
Korisnici novčane	VI. 2008.	52 062	2 852	12 283	20 936	12 891	1 677	1 423	*VI 2008*	*Unemployment benefit*
naknade	VI. 2007.	54 847	3 126	12 783	22 283	13 433	1 669	1 553	*VI 2007*	*recipients*
	indeksi	94,9	91,2	96,1	94,0	96,0	100,5	91,6	*Indices*	
					Žene *Women*					
Nezaposlene žene	VI. 2008.	138 829	9 362	36 672	42 439	39 931	4 767	5 658	*VI 2008*	*Unemployed women*
	VI. 2007.	153 377	10 132	39 743	47 151	44 598	5 318	6 435	*VI 2007*	
	indeksi	90,5	92,4	92,3	90,0	89,5	89,6	87,9	*Indices*	
Prvi put traže zaposlenje	VI. 2008.	28 031	4 750	7 764	5 661	7 308	913	1 635	*VI 2008*	*First-time job seekers*
	VI. 2007.	32 638	5 099	8 690	6 875	8 967	1 122	1 885	*VI 2007*	
	indeksi	85,9	93,2	89,3	82,3	81,5	81,4	86,7	*Indices*	
Novoprijavljeni	VI. 2008.	6 248	191	1 271	1 876	1 937	487	486	*VI 2008*	*Newly registered*
	VI. 2007.	6 077	176	1 257	1 851	1 856	442	495	*VI 2007*	
	indeksi	102,8	108,5	101,1	101,4	104,4	110,2	98,2	*Indices*	
Zaposleni s evidencije	VI. 2008.	8 559	192	1 615	2 926	2 927	430	469	*VI 2008*	*Employed from the*
	VI. 2007.	9 778	196	1 758	3 309	3 385	463	667	*VI 2007*	*register*
	indeksi	87,5	98,0	91,9	88,4	86,5	92,9	70,3	*Indices*	
Brisani iz evidencije iz	VI. 2008.	3 743	215	1 029	1 048	1 168	118	165	*VI 2008*	*Deleted from the register*
drugih razloga osim	VI. 2007.	4 568	221	1 156	1 276	1 501	162	252	*VI 2007*	*for reasons other than*
zaposlenja	indeksi	81,9	97,3	89,0	82,1	77,8	72,8	65,5	*Indices*	*employment*
Korisnici novčane	VI. 2008.	33 998	1 415	8 630	12 549	9 431	1 090	883	*VI 2008*	*Unemployment benefit*
naknade	VI. 2007.	35 185	1 513	8 877	12 999	9 786	1 045	965	*VI 2007*	*recipients*
	indeksi	96,6	93,5	97,2	96,5	96,4	104,3	91,5	*Indices*	

Izvor: Hrvatski zavod za zapošljavanje
Source: Croatian Employment Service

6-3. NEZAPOSLENOST I ZAPOŠLJAVANJE PREMA RAZINI OBRAZOVANJA I SPOLU U LIPNJU 2008.
UNEMPLOYMENT AND EMPLOYMENT, BY EDUCATIONAL ATTAINMENT AND GENDER, JUNE 2008

	Ukupno *Total*		Bez škole i nezavršena osnovna škola *No schooling and uncompleted basic school*		Osnovna škola *Basic school*		
	ukupno *Total*	žene *Women*	ukupno *Total*	žene *Women*	ukupno *Total*	žene *Women*	
Nezaposleni na kraju prethodnog mjeseca	232 768	144 881	17 099	9 571	59 743	38 062	*1*
Novoprijavljeni u izvještajnome mjesecu	10 813	6 248	381	191	2 182	1 271	*2*
Ulazak u nezaposlenost							
Izravno iz radnog odnosa	6 829	4 144	122	61	1 243	745	*3*
Iz individualne poljoprivrede ili nekoga drugog oblika rada	200	139	17	12	75	63	*4*
Izravno iz redovnog školovanja	925	473	2	1	33	22	*5*
Iz neaktivnosti	2 859	1 492	240	117	831	441	*6*
Prethodno radno iskustvo							
Prvi put traže zaposlenje	2 172	1 088	166	90	460	249	*7*
Bili zaposleni	8 641	5 160	215	101	1 722	1 022	*8*
Temelji prestanka radnog odnosa osoba koje su prethodno bile zaposlene							
Prestanak rada poslodavca	176	110	3	2	33	18	*9*
Prestanak obavljanja djelatnosti	105	66	-	-	15	8	*10*
Stečajni postupak	51	30	3	2	14	7	*11*
Likvidacija poduzeća	20	14	-	-	4	3	*12*
Otkaz od strane poslodavca	6 750	4 301	166	89	1 329	858	*13*
Istek ugovora na određeno vrijeme	4 372	2 909	116	70	862	588	*14*
Viškovi zaposlenika	2 108	1 303	39	17	401	249	*15*
Zbog sanacije poduzeća	6	2	-	-	-	-	*16*
Zbog smanjenog opsega posla	2 102	1 301	39	17	401	249	*17*
Ostalo	270	89	11	2	66	21	*18*
Otkaz s ponudom izmijenjenog ugovora	8	5	2	-	1	1	*19*
Otkaz od strane zaposlenika	412	172	14	4	85	34	*20*
Sporazumni prekid radnog odnosa	1 284	568	30	6	269	110	*21*
Ostali razlozi	11	4	-	-	5	1	*22*
Ukupno zaposleni u izvještajnome mjesecu	13 991	8 559	400	192	2 555	1 615	*23*
Zaposleni na neodređeno vrijeme − ukupno	1 964	1 139	31	10	263	141	*24*
Zaposleni u zemlji	13 864	8 494	393	188	2 515	1 590	*25*
Zaposleni u inozemstvu	127	65	7	4	40	25	*26*
Brisani iz evidencije iz drugih razloga osim zaposlenja	7 300	3 743	434	215	2 011	1 029	*27*
Nezaposleni na kraju izvještajnog mjeseca	222 290	138 829	16 658	9 362	57 319	36 672	*28*
Od ukupno nezaposlenih − prvi put traže zaposlenje	43 466	28 031	6 660	4 750	11 149	7 764	*29*
Tražitelji zaposlenja prema članku 10. Zakona o posredovanju pri zapošljavanju i pravima za vrijeme nezaposlenosti	3 847	2 319	68	39	440	258	*30*
Novoprijavljeni tražitelji u izvještajnome mjesecu	185	121	5	4	16	9	*31*

	Srednja škola za zanimanja do 3 god. i škola za KV i VKV radnike *1 to 3-year vocational secondary school*		Srednja škola za zanimanja u trajanju 4 i više godina i gimnazija *4-or-more-year vocational secondary school and grammar school*		Viša škola, I. stupanj fakulteta i stručni studij *Non-university degree*		Fakulteti, akademije, magisterij, doktorat *University level and postgraduate degrees*		
	ukupno *Total*	žene *Women*	ukupno *Total*	žene *Women*	ukupno *Total*	žene *Women*	ukupno *Total*	žene *Women*	
1	79 566	44 561	59 808	42 107	7 375	4 804	9 177	5 776	*Unemployment at the end of the previous month*
2	3 805	1 876	2 993	1 937	670	487	782	486	*Newly registered in the reporting month*
									New entrants to the CES register
3	2 539	1 304	2 014	1 368	496	391	415	275	*Directly from employment*
4	64	38	38	23	3	1	3	2	*From private agriculture or any other similar work*
5	345	131	220	129	83	50	242	140	*Directly from school*
6	857	403	721	417	88	45	122	69	*From inactivity*
									Previous work experience
7	623	245	536	285	101	57	286	162	*First-time job seekers*
8	3 182	1 631	2 457	1 652	569	430	496	324	*Previously employed*
									Reasons for end of work contract
9	71	44	52	38	9	3	8	5	*Business closure due to*
10	46	29	31	23	7	2	6	4	*End of economic activity*
11	17	9	14	11	2	1	1	-	*Bankruptcy*
12	8	6	7	4	-	-	1	1	*Liquidation*
13	2 402	1 334	1 920	1 340	516	403	417	277	*Employer-initiated notice*
14	1 470	854	1 209	852	413	342	302	203	*End of a temporary contract*
15	827	454	645	454	94	61	102	68	*Workers redundant due to:*
16	3	1	1	1	1	-	1	-	*Debt write-off procedures*
17	824	453	644	453	93	61	101	68	*Reduction of demand, restructuring, etc.*
18	105	26	66	34	9	-	13	6	*Other reasons*
19	-	-	2	1	2	2	1	1	*Notice given with the offer of a new contract*
20	168	51	121	69	12	7	12	7	*Employee-initiated notice*
21	536	199	361	204	30	15	58	34	*Mutually-agreed upon notice*
22	5	3	1	-	-	-	-	-	*Other reasons*
23	5 453	2 926	4 264	2 927	605	430	714	469	*Employed in the reporting month − total*
24	774	399	648	436	93	63	155	90	*Of these, employed on a permanent basis*
25	5 404	2 903	4 234	2 914	604	430	714	469	*Employed in the country*
26	49	23	30	13	1	-	-	-	*Employed abroad*
27	2 435	1 048	1 919	1 168	219	118	282	165	*Deleted from register for reasons other than employment*
28	75 436	42 439	56 626	39 931	7 246	4 767	9 005	5 658	*Unemployment at the end of the reporting month*
29	10 467	5 661	11 265	7 308	1 401	913	2 524	1 635	*First time seekers of employment − total*
30	995	473	1 282	833	378	246	684	470	*Job seekers (in accordance with Article 10 of new Act on Job Placement and Unemployment Insurance)*
31	46	25	60	41	17	12	41	30	*Newly registered in the reporting month*

Izvor: Hrvatski zavod za zapošljavanje
Source: Croatian Employment Service

6-4. NEZAPOSLENOST I ZAPOŠLJAVANJE PREMA RAZINI OBRAZOVANJA I SPOLU OD SIJEČNJA DO LIPNJA 2007. I 2008.
UNEMPLOYMENT AND EMPLOYMENT, BY EDUCATIONAL BACKGROUND AND GENDER, JANUARY – JUNE 2007 AND 2008

	Razdoblje	Ukupno *Total*	Bez škole i nezavršena osnovna škola *No schooling and uncompleted basic school*	Osnovna škola *Basic school*	Srednja škola za zanimanja do 3 god. i škola za KV i VKV radnike *1-3-year vocational secondary school*	Srednja škola za zanimanja u trajanju 4 i više godina i gimnazija *4-or-more)-year vocational secondary school and grammar school*	Viša škola, I. stupanj fakulteta i stručni studij *Non-university college*	Fakulteti, akademije, magisterij, doktorat *University and postgraduate degrees*	*Period*	
					Ukupno *Total*					
Prosječan broj nezaposlenih osoba	I. – VI. 2008.	246 164	17 573	62 640	85 196	63 504	7 673	9 578	*I – VI 2008*	*Average number of unemployed persons*
	I. – VI. 2007.	280 132	19 343	69 380	98 932	72 394	8 829	11 254	*I – VI 2007*	
	indeksi	87,9	90,8	90,3	86,1	87,7	86,9	85,1	*Indices*	
Prosječan broj osoba koje prvi put traže zaposlenje	I. – VI. 2008.	48 012	6 887	11 877	11 955	13 109	1 538	2 646	*I – VI 2008*	*Average number of first-time job seekers*
	I. – VI. 2007.	58 896	7 521	13 955	15 629	16 541	1 939	3 311	*I – VI 2007*	
	indeksi	81,5	91,6	85,1	76,5	79,3	79,3	79,9	*Indices*	
Ukupan broj novoprijavljenih	I. – VI. 2008.	84 551	3 025	17 470	30 058	24 178	4 228	5 592	*I – VI 2008*	*Total number of new entrants to the register*
	I. – VI. 2007.	90 823	3 197	18 484	33 151	25 593	4 367	6 031	*I – VI 2007*	
	indeksi	93,1	94,6	94,5	90,7	94,5	96,8	92,7	*Indices*	
Ukupan broj zaposlenih s evidencije	I. – VI. 2008.	75 766	1 718	13 634	28 798	22 647	3 906	5 063	*I – VI 2008*	*Total number of employed from the register*
	I. – VI. 2007.	85 404	1 807	14 682	33 357	25 223	4 302	6 033	*I – VI 2007*	
	indeksi	88,7	95,1	92,9	86,3	89,8	90,8	83,9	*Indices*	
Ukupan broj brisanih iz evidencije iz drugih razloga osim zaposlenja	I. – VI. 2008.	40 979	2 464	10 277	14 080	11 040	1 276	1 842	*I – VI 2008*	*Total number of deleted from the register for reasons other than employment*
	I. – VI. 2007.	49 024	2 551	11 450	17 275	13 902	1 511	2 335	*I – VI 2007*	
	indeksi	83,6	96,6	89,8	81,5	79,4	84,4	78,9	*Indices*	
Prosječan broj korisnika novčane naknade	I. – VI. 2008.	58 765	3 066	13 794	23 964	14 614	1 740	1 587	*I – VI 2008*	*Average number of unemployment benefit recipients*
	I. – VI. 2007.	63 450	3 355	14 657	26 176	15 609	1 848	1 805	*I – VI 2007*	
	indeksi	92,6	91,4	94,1	91,5	93,6	94,2	87,9	*Indices*	
					Žene *Women*					
Prosječan broj nezaposlenih osoba	I. – VI. 2008.	152 168	9 813	39 777	47 136	44 418	4 983	6 041	*I – VI 2008*	*Average number of unemployed persons*
	I. – VI. 2007.	170 771	10 587	43 278	53 295	50 618	5 794	7 199	*I – VI 2007*	
	indeksi	89,1	92,7	91,9	88,4	87,8	86,0	83,9	*Indices*	
Prosječan broj osoba koje prvi put traže zaposlenje	I. – VI. 2008.	30 322	4 873	8 144	6 240	8 366	983	1 716	*I – VI 2008*	*Average number of first-time job seekers*
	I. – VI. 2007.	36 564	5 231	9 318	7 859	10 659	1 299	2 198	*I – VI 2007*	
	indeksi	82,9	93,2	87,4	79,4	78,5	75,7	78,1	*Indices*	
Ukupan broj novoprijavljenih	I. – VI. 2008.	47 018	1 521	9 759	14 231	15 044	2 922	3 541	*I – VI 2008*	*Total number of new entrants to the register*
	I. – VI. 2007.	49 339	1 601	10 051	15 114	15 702	2 985	3 886	*I – VI 2007*	
	indeksi	95,3	95,0	97,1	94,2	95,8	97,9	91,1	*Indices*	
Ukupan broj zaposlenih s evidencije	I. – VI. 2008.	44 214	872	8 224	14 052	14 795	2 838	3 433	*I – VI 2008*	*Total number of employed from the register*
	I. – VI. 2007.	49 325	933	8 645	15 897	16 615	3 191	4 044	*I – VI 2007*	
	indeksi	89,6	93,5	95,1	88,4	89,0	88,9	84,9	*Indices*	
Ukupan broj brisanih iz evidencije iz drugih razloga osim zaposlenja	I. – VI. 2008.	20 689	1 189	5 369	5 948	6 443	698	1 042	*I – VI 2008*	*Total number of deleted from the register for reasons other than employment*
	I. – VI. 2007.	24 288	1 303	5 853	7 005	7 973	821	1 333	*I – VI 2007*	
	indeksi	85,2	91,3	91,7	84,9	80,8	85,0	78,2	*Indices*	
Prosječan broj korisnika novčane naknade	I. – VI. 2008.	37 702	1 529	9 545	13 982	10 559	1 104	983	*I – VI 2008*	*Average number of unemployment benefit recipients*
	I. – VI. 2007.	39 906	1 632	9 924	14 854	11 241	1 148	1 107	*I – VI 2007*	
	indeksi	94,5	93,7	96,2	94,1	93,9	96,2	88,8	*Indices*	

Izvor: Hrvatski zavod za zapošljavanje
Source: Croatian Employment Service

7-1. INDEKSI FIZIČKOG OBUJMA GRAĐEVINSKIH RADOVA PO VRSTAMA GRAĐEVINA[1)2)]
TOTAL VOLUME INDICES OF CONSTRUCTION WORKS, BY TYPES OF CONSTRUCTIONS[1)2)]

	2005. / 2004.	2006. / 2005.	2007. / 2006.	I. – V. 2007. / I. – V. 2006.	I. – V. 2008. / I. – V. 2007.	V. 2008. / IV. 2008.	V. 2008. / V. 2007.	V. 2008. / Ø 2005.	V. 2008. / Ø 2006.	V. 2008. / Ø 2007.
Ukupno *Total*	99,2	109,3	102,4	104,5	111,6	98,3	106,5	130,7	119,5	116,6
Zgrade *Buildings*	109,7	111,7	103,7	106,2	118,6	96,2	112,4	141,5	126,7	122,2
Ostale građevine *Civil engineering works*	92,3	107,6	101,4	103,0	105,6	100,2	101,6	122,2	113,6	112,0

1) Obuhvaćene su pravne osobe s 20 i više zaposlenih.
2) Izvorni indeksi

1) Covering only legal entities employing 20 and more persons
2) Basic indices

7-2. VREMENSKE SERIJE INDEKSA FIZIČKOG OBUJMA GRAĐEVINSKIH RADOVA[1)]
TIME SERIES OF TOTAL VOLUME INDICES OF CONSTRUCTION WORKS[1)]

Ø 2000. = 100

		Građevinarstvo – ukupno *Construction – total*			Na zgradama *On buildings*			Na ostalim građevinama *On civil engineering works*		
		izvorni indeksi *Basic indices*	desezonirani indeksi *Seasonally adjusted indices*	trend-ciklus *Trend cycle*	izvorni indeksi *Basic indices*	desezonirani indeksi *Seasonally adjusted indices*	trend-ciklus *Trend cycle*	izvorni indeksi *Basic indices*	desezonirani indeksi *Seasonally adjusted indices*	trend-ciklus *Trend cycle*
2006.	I.	126,1	151,4	154,3	131,4	163,5	155,3	121,7	154,5	155,0
	II.	137,0	154,3	154,7	142,3	156,8	156,9	132,6	151,9	155,3
	III.	167,6	160,5	155,3	171,9	160,4	157,9	164,2	159,9	155,8
	IV.	155,2	152,8	156,0	155,8	153,4	158,2	154,7	152,8	156,4
	V.	176,3	158,5	156,9	173,1	158,6	158,2	178,9	159,7	157,3
	VI.	168,3	157,5	157,9	165,3	159,1	158,1	170,9	157,9	158,4
	VII.	165,9	158,8	159,1	164,0	157,1	158,1	167,5	158,6	159,5
	VIII.	165,8	161,3	160,4	164,6	159,7	158,6	166,7	160,5	160,5
	IX.	166,5	160,1	161,9	163,2	157,7	159,7	169,2	162,2	161,4
	X.	170,8	163,6	163,5	168,5	160,7	161,4	172,7	162,3	162,4
	XI.	166,0	165,9	164,5	166,0	162,7	163,3	166,1	163,1	163,1
	XII.	142,9	164,6	165,0	146,6	166,3	165,1	139,9	161,8	163,6
2007.	I.	143,4	165,1	164,4	154,1	187,3	166,1	134,7	165,7	163,5
	II.	147,5	164,7	163,0	154,1	169,6	166,1	142,1	162,5	162,6
	III.	167,7	162,5	161,3	171,6	163,6	165,2	164,5	163,2	161,3
	IV.	159,3	155,4	159,9	163,5	157,7	163,9	155,9	151,2	159,8
	V.	178,4	161,1	159,3	179,5	164,3	163,0	177,4	159,0	158,8
	VI.	161,9	154,0	159,7	163,2	160,3	162,6	160,8	152,9	158,4
	VII.	171,7	162,4	160,8	172,2	162,1	162,8	171,2	159,0	158,9
	VIII.	170,2	164,4	162,3	170,4	165,1	163,2	170,0	163,6	160,1
	IX.	164,9	163,9	164,2	165,7	163,6	163,7	164,2	160,8	161,8
	X.	177,9	166,6	166,2	178,0	166,5	164,0	177,8	163,3	163,8
	XI.	166,0	165,7	168,8	165,0	162,0	164,5	166,9	163,7	165,7
	XII.	145,8	169,6	171,7	145,8	164,9	165,3	145,8	167,6	167,3
2008.	I.	158,5	179,5	174,6	182,6	221,5	166,7	139,0	170,4	168,4
	II.	169,7	199,3	177,0	187,6	205,0	168,9	155,1	175,8	169,0
	III.	177,4	176,9	178,2	193,7	188,7	171,9	164,1	165,8	169,1
	IV.	193,3	183,6	178,4	209,9	198,4	175,4	179,9	171,1	168,7
	V.	190,0	173,8	178,0	201,9	188,6	179,4	180,3	165,7	168,4

1) Obuhvaćene su pravne osobe s 20 i više zaposlenih.

1) Covering only legal entities employing 20 and more persons

KRETANJE INDEKSA FIZIČKOG OBUJMA GRAĐEVINSKIH RADOVA OD 2006. DO 2008.
CHANGES IN TOTAL VOLUME INDICES OF CONSTRUCTION WORKS, 2006 – 2008

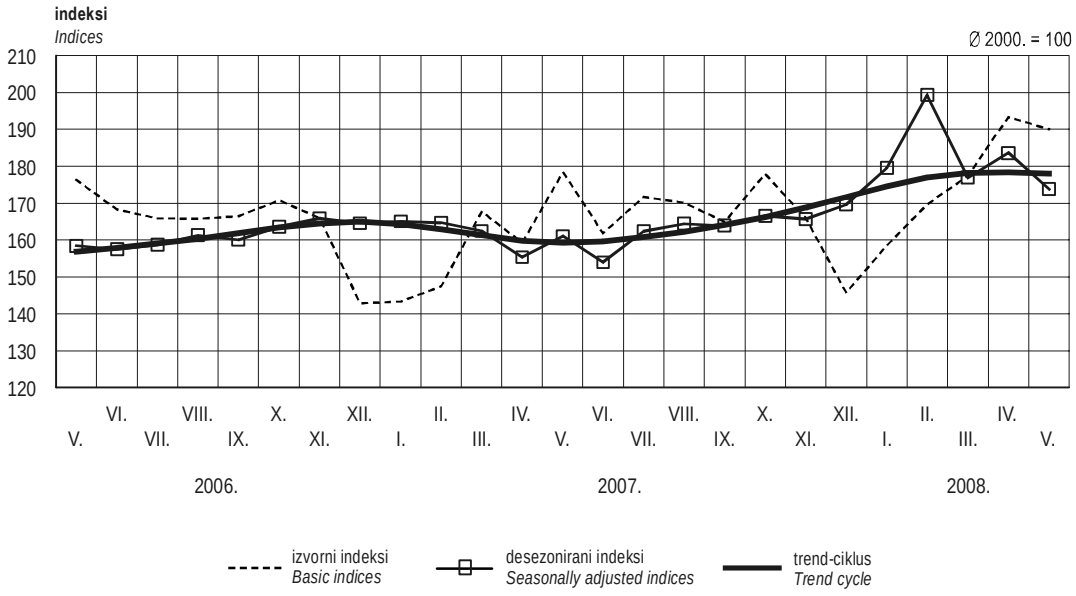

INDEKSI FIZIČKOG OBUJMA GRAĐEVINSKIH RADOVA OD 2006. DO 2008. (trend-ciklus)
TOTAL VOLUME INDICES OF CONSTRUCTION WORKS, 2006 – 2008 (trend-cycle)

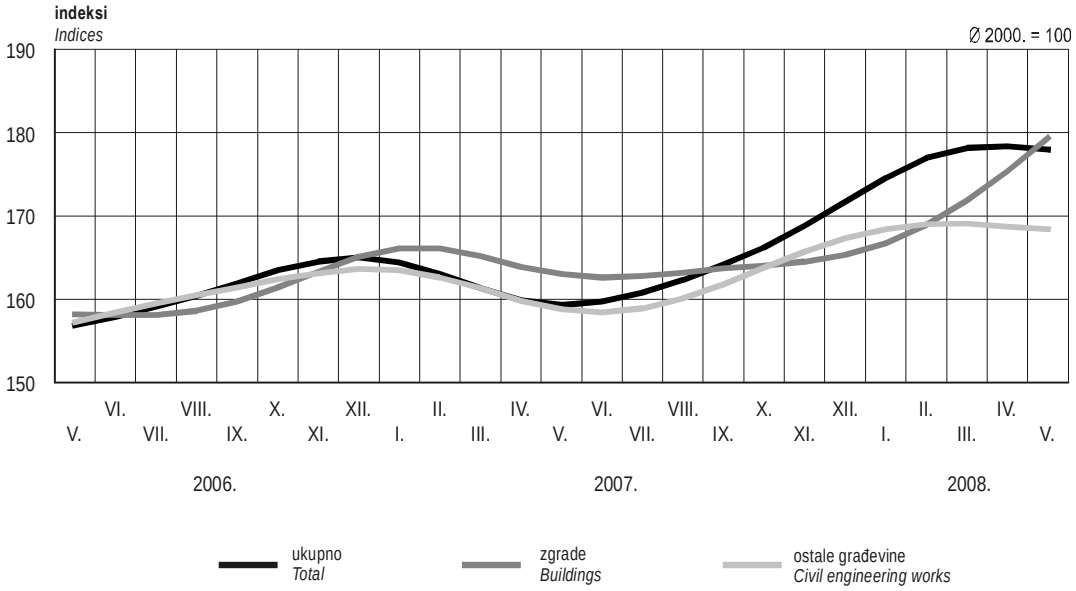

7-3. INDEKSI NOMINALNIH VRIJEDNOSTI NOVIH NARUDŽBA I IZVRŠENIH RADOVA TE STAMBENE GRADNJE[1)]
TOTAL VOLUME INDICES OF NOMINAL VALUES OF NEW ORDERS AND CONSTRUCTION WORKS DONE AND RESIDENTIAL CONSTRUCTION[1)]

Ø 2000. = 100

		Indeksi vrijednosti novih narudžaba *Value indices of new orders*			Indeksi vrijednosti izvršenih radova *Value indices of construction works*			Indeksi stambene gradnje *Residential construction indices*		
		ukupno *Total*	prema vrsti građevina *By types of constructions*		ukupno *Total*	prema vrsti građevina *By types of constructions*		završeni stanovi[2)] *Completed dwellings[2)]*		broj nezavršenih stanova[3)] *Number of uncompleted dwellings[3)]*
			zgrade *Buildings*	ostale građevine *Civil engineering works*		zgrade *Buildings*	ostale građevine *Civil engineering works*	broj *Number*	korisna površina, m² *Useful floor area, m²[2)]*	
2004.		245,1	189,5	285,4	243,6	195,0	275,1	181,8	183,9	95,0
2005.		287,1	226,4	331,0	253,7	230,3	268,9	166,2	172,2	128,4
2006.		322,6	315,5	327,7	312,2	311,9	312,4	260,3	271,5	151,3
2007.		406,5	423,2	394,4	332,7	351,6	320,5	220,4	245,2	214,0
2005.	I. – III.	206,6	189,3	219,0	192,2	165,8	209,3	114,4	111,9	117,0
	IV. – VI.	401,4	200,0	547,0	283,3	251,5	303,9	153,7	153,6	117,9
	VII. – IX.	282,5	275,7	287,4	266,3	243,9	280,8	167,5	183,7	130,8
	X. – XII.	257,9	240,6	270,5	273,1	259,7	281,8	229,0	239,7	128,2
2006.	I. – III.	294,1	257,8	320,3	238,9	252,8	229,8	196,6	214,8	147,9
	IV. – VI.	337,5	341,0	334,9	307,5	302,0	311,1	186,2	201,9	145,6
	VII. – IX.	335,2	301,8	359,4	343,9	334,4	350,1	342,2	355,8	162,7
	X. – XII.	323,6	361,7	296,0	358,5	358,5	358,5	316,0	313,7	151,1
2007.	I. – III.	313,2	387,3	259,6	258,7	278,6	245,8	184,0	211,3	201,6
	IV. – VI.	329,9	376,4	296,3	352,9	360,3	348,0	130,3	137,2	220,7
	VII. – IX.	369,7	431,1	325,4	331,8	364,7	310,6	262,3	295,0	233,5
	X. – XII.	613,1	498,1	696,2	387,4	402,6	377,6	304,7	337,3	213,7
2008.	I. – III.	351,2	405,9	311,5	292,0	370,0	241,5	291,4	290,8	233,3

1) Obuhvaćene su pravne osobe s 20 i više zaposlenih.
2) Obuhvaćaju se samo novi stanovi koje grade pravne osobe s 20 i više zaposlenih.
3) Podaci predstavljaju stanje na kraju izvještajnog tromjesečja.

1) Only legal entities with 20 and more persons in paid employment are covered.
2) Comprises only dwellings built by legal entities with 20 and more persons in paid employment
3) Data represent situation at the end of the three-month reporting period.

INDEKSI NOMINALNIH VRIJEDNOSTI NOVIH NARUDŽABA I IZVRŠENIH RADOVA OD 2005. DO 2008.
TOTAL VOLUME INDICES OF NOMINAL VALUES OF NEW ORDERS AND CONSTRUCTION WORKS DONE, 2005 – 2008

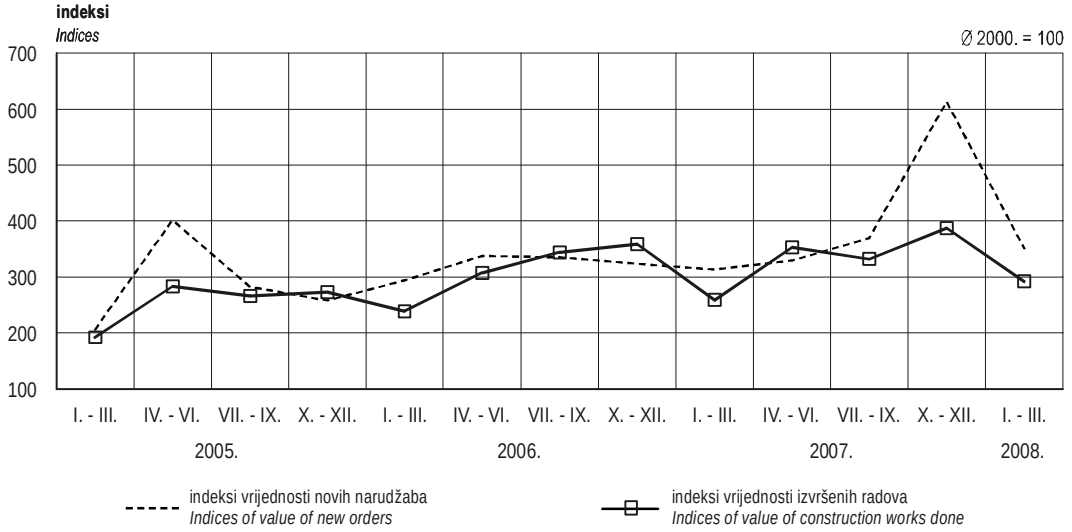

7-4. VRIJEDNOSTI IZVRŠENIH GRAĐEVINSKIH RADOVA I NOVIH NARUDŽABA PREMA VRSTI GRAĐEVINA U REPUBLICI HRVATSKOJ[1)]
VALUE OF CONSTRUCTION WORKS DONE AND NEW ORDERS, BY TYPE OF CONSTRUCTIONS, REPUBLIC OF CROATIA[1)]

		Vrijednost izvršenih radova, tis. kuna *Value of construction works done, thousand kuna*					Vrijednost novih narudžaba, tis. kuna *Value of new orders, thousand kuna*		
		ukupno *Total*	struktura prema vrsti građevina, % *Composition by type of constructions, %*		struktura prema vrsti radova, % *Composition by type of works, %*		ukupno *Total*	struktura prema vrsti građevina, % *Composition by type of constructions, %*	
			na zgradama *On buildings*	na ostalim građevinama *On civil engineering works*	novogradnja *New constructions*	ostali radovi[2)] *Other works[2)]*		na zgradama *On buildings*	na ostalim građevinama *On civil engineering works*
2004.		14 396 787	31,4	68,6	63,8	36,2	16 715 020	32,4	67,6
2005.		14 996 797	35,7	64,3	62,1	37,9	19 576 912	33,1	66,9
2006.		18 451 584	39,3	60,7	63,0	37,0	21 997 722	41,1	58,9
2007.		19 663 275	41,5	58,5	65,1	34,9	27 719 440	43,7	56,3
2005.	I. – III.	2 840 541	33,9	66,1	66,8	33,2	3 521 359	38,5	61,5
	IV. – VI.	4 186 106	34,9	65,1	62,1	37,9	6 842 514	20,9	79,1
	VII. – IX.	3 934 850	36,0	64,0	61,4	38,6	4 815 850	41,0	59,0
	X. – XII.	4 035 300	37,4	62,6	59,6	40,4	4 397 189	39,1	60,9
2006.	I. – III.	3 529 245	41,6	58,4	65,6	34,4	5 013 407	36,8	63,2
	IV. – VI.	4 543 652	38,6	61,4	60,9	39,1	5 753 150	42,4	57,6
	VII. – IX.	5 081 826	38,2	61,8	64,1	35,9	5 714 609	37,8	62,2
	X. – XII.	5 296 861	39,3	60,7	62,1	37,9	5 516 556	46,9	53,1
2007.	I. – III.	3 822 414	42,3	57,7	68,3	31,7	5 340 046	51,9	48,1
	IV. – VI.	5 213 814	40,1	59,9	63,9	36,1	5 624 271	47,9	52,1
	VII. – IX.	4 903 144	43,2	56,8	65,3	34,7	6 303 164	48,9	51,1
	X. – XII.	5 723 903	40,8	59,2	63,9	36,1	10 451 959	34,1	65,9
2008.	I. – III.	4 314 917	49,8	50,2	67,5	32,5	5 986 795	48,5	51,5

1) Obuhvaćene su pravne osobe s 20 i više zaposlenih.
2) Rekonstrukcije, popravci i održavanje postojećih građevina

1) Covering only legal entities employing 20 and more persons
2) Reconstructions, maintenance and repair works of existing buildings.

7-5. GRAĐEVINSKI RADOVI U INOZEMSTVU[1)2)]
CONSTRUCTION WORKS ABROAD[1)2)]

		Izvršeni radovi u inozemstvu *Construction works done abroad*			Vrijednost novih narudžaba, tis. kuna[3)] *Value of new orders, thousand kuna[3)]*	Prosječan broj radnika na inozemnim gradilištima *Average number of workers employed on building sites abroad*	Ukupno odrađeni sati rada, tis. *Total hours actually worked, '000*
		vrijednost, tis. kuna[3)] *Value, thousand kuna[3)]*	struktura prema vrstama građevina, % *Composition by types of constructions, %*				
			na zgradama *On buildings*	na ostalim građevinama *On civil engineering works*			
2004.		959 987	39,8	60,2	1 066 865	2 692	5 875
2005.		818 466	37,3	62,7	798 188	2 005	4 352
2006.		717 475	29,2	70,8	1 560 860	1 901	4 145
2007.		1 820 734	11,5	88,5	1 925 245	2 388	5 249
2004.	I. − III.	238 114	35,3	64,7	337 648	2 781	1 521
	IV. − VI.	271 414	49,2	50,8	315 849	2 738	1 489
	VII. − IX.	231 248	38,8	61,2	219 511	2 840	1 569
	X. − XII.	219 211	34,1	65,9	193 857	2 407	1 296
2005.	I. − III.	172 913	37,4	62,6	237 505	1 885	997
	IV. − VI.	213 425	34,6	65,4	179 410	2 206	1 184
	VII. − IX.	212 673	38,5	61,5	200 683	1 987	1 149
	X. − XII.	219 455	38,7	61,3	180 590	1 944	1 022
2006.	I. − III.	141 069	32,8	67,2	220 891	1 641	893
	IV. − VI.	166 016	30,8	69,2	853 089	1 795	974
	VII. − IX.	191 125	28,9	71,1	308 774	1 992	1 129
	X. − XII.	219 265	26,0	74,0	178 106	2 175	1 149
2007.	I. − III.	270 091	17,8	82,2	663 576	2 363	1 302
	IV. − VI.	257 641	19,8	80,2	196 165	2 289	1 267
	VII. − IX.	747 378	8,0	92,0	752 307	2 463	1 386
	X. − XII.	545 624	9,4	90,6	313 197	2 436	1 294

1) Obuhvaćene su pravne osobe s 20 i više zaposlenih.
2) Vidi Metodološka objašnjenja.
3) Vrijednost radova izračunana je prema srednjem tečaju američkog dolara s tečajne liste Hrvatske narodne banke br. 251. na dan 29. prosinca 2006. (1 američki dolar = 5,578401 kuna).

1) Covering only legal entities employing 20 and more persons
2) See Notes on Methodology
3) The value of works was calculated according to the average exchange rate of US $ by the Croatian National Bank list No. 251 on 29 December, 2006 (1 US $ = 5.578401 kuna).

7-6. IZDANA ODOBRENJA ZA GRAĐENJE
BUILDING PERMITS ISSUED

		Broj izdanih odobrenja za građenje *Number of permits issued*					Predviđena vrijednost radova, tis. kuna[1)] *Expected value of works, thousand kuna[1)]*				
		ukupno *Total*	struktura prema vrsti građevina, % *Composition by type of constructions, %*		struktura prema vrsti gradnje, % *Composition by type of works, %*		ukupno *Total*	struktura prema vrsti građevina, % *Composition by type of constructions, %*		struktura prema vrsti gradnje, % *Composition by type of works, %*	
			zgrade *Buildings*	ostale građevine *Civil engineering works*	novogradnja *New constructions*	rekonstrukcije *Reconstructions*		zgrade *Buildings*	ostale građevine *Civil engineering works*	novogradnja *New constructions*	rekonstrukcije *Reconstructions*
2004.		12 741	87,9	12,1	78,5	21,5	21 864 021	68,5	31,5	82,7	17,3
2005.		13 818	88,7	11,3	78,5	21,5	24 557 224	65,2	34,8	79,5	20,5
2006.		13 575	89,4	10,6	78,5	21,5	26 682 576	72,2	27,8	82,1	17,9
2007.		12 801	88,9	11,1	79,1	20,9	33 500 580	68,1	31,9	86,4	13,6
2006.	V.	1 227	92,2	7,8	82,2	17,8	2 185 163	76,3	23,7	82,2	17,8
	VI.	1 086	90,2	9,8	84,1	15,9	1 628 073	77,3	22,7	84,1	15,9
	VII.	845	91,8	8,2	80,4	19,6	1 053 753	85,0	15,0	80,4	19,6
	VIII.	1 006	91,8	8,2	77,3	22,7	2 938 327	65,8	34,2	77,3	22,7
	IX.	1 274	90,3	9,7	84,4	15,6	1 737 168	85,0	15,0	84,4	15,6
	X.	1 194	89,1	10,9	82,1	17,9	2 316 639	73,1	26,9	82,1	17,9
	XI.	1 398	86,8	13,2	84,1	15,9	1 964 071	84,3	15,7	84,1	15,9
	XII.	1 169	87,8	12,2	80,5	19,5	3 485 752	84,2	15,8	80,5	19,5
2007.	I.	885	91,6	8,4	80,8	19,2	1 233 631	84,1	15,9	81,5	18,5
	II.	1 122	89,8	10,2	76,8	23,2	1 569 928	86,7	13,3	85,1	14,9
	III.	1 170	90,3	9,7	81,5	18,5	3 956 365	56,3	43,7	93,5	6,5
	IV.	1 056	88,6	11,4	79,3	20,7	3 227 340	67,0	33,0	89,7	10,3
	V.	967	88,7	11,3	78,6	21,4	1 581 539	74,1	25,9	88,5	11,5
	VI.	1 091	88,5	11,5	78,3	21,7	2 969 170	86,0	14,0	77,7	22,3
	VII.	862	88,3	11,7	79,0	21,0	2 167 384	77,8	22,2	77,2	22,8
	VIII.	975	89,2	10,8	79,0	21,0	1 607 836	87,9	12,1	74,6	25,4
	IX.	1 160	88,4	11,6	78,8	21,2	2 286 995	83,4	16,6	85,5	14,5
	X.	1 067	87,3	12,7	77,5	22,5	4 260 938	45,1	54,9	86,2	13,8
	XI.	1 010	86,5	13,5	79,8	20,2	3 860 184	42,8	57,2	93,2	6,8
	XII.	1 436	89,3	10,7	79,5	20,5	4 779 270	78,2	21,8	88,1	11,9
2008.	I.	438	88,4	11,6	77,9	22,1	2 485 815	36,0	64,0	92,8	7,2
	II.	807	89,0	11,0	79,2	20,8	1 292 856	77,2	22,8	80,1	19,9
	III.	966	91,3	8,7	79,8	20,2	3 009 520	92,2	7,8	90,0	10,0
	IV.	948	89,5	10,5	79,1	20,9	2 239 735	64,6	35,4	86,6	13,4
	V.	909	89,7	10,3	78,5	21,5	1 818 661	80,6	19,4	86,4	13,6

1) Podaci o vrijednosti radova dani su na osnovi troškovnika koji prilaže investitor uz zahtjev za građevinsku dozvolu.

1) Data on value of works is given according to the bill of costs submitted by an investor, which is used for defining a tax paid for issuing of building permit.

7-7. BROJ I VELIČINA ZGRADA ZA KOJE SU IZDANA ODOBRENJA ZA GRAĐENJE (NOVOGRADNJA I DOGRADNJA)
NUMBER AND SIZE OF BUILDINGS WITH BUILDING PERMITS (NEW BUILDINGS AND ADDITIONS)

		Ukupno *Total*			Stambene zgrade[1)] *Residential buildings[1)]*			Nestambene zgrade[2)] *Non-residential buildings[2)]*		
		broj odobrenja *Number of permits*	površina, m^2 *Floor area, m^2*	volumen, m^3 *Volume, m^3*	broj odobrenja *Number of permits*	površina, m^2 *Floor area, m^2*	volumen, m^3 *Volume, m^3*	broj odobrenja *Number of permits*	površina, m^2 *Floor area, m^2*	volumen, m^3 *Volume, m^3*
2004.		10 053	4 202 942	14 839 468	7 908	2 434 488	7 189 454	2 145	1 768 454	7 650 014
2005.		10 974	4 773 236	16 925 965	8 539	2 840 236	8 394 718	2 435	1 933 000	8 531 247
2006.		10 859	5 155 445	18 249 379	8 542	3 167 992	9 373 883	2 317	1 987 453	8 875 496
2007.		10 213	5 524 936	20 473 930	8 080	3 009 703	8 883 354	2 133	2 515 233	11 590 576
2006.	V.	1 020	444 476	1 513 567	798	277 884	825 783	222	166 592	687 784
	VI.	884	356 971	1 314 918	704	211 335	620 973	180	145 636	693 945
	VII.	682	257 351	914 840	531	157 329	464 966	151	100 022	449 874
	VIII.	825	386 552	1 351 582	614	252 414	757 713	211	134 138	593 869
	IX.	1 017	405 022	1 413 145	829	278 235	820 643	188	126 787	592 502
	X.	933	449 895	1 629 054	732	254 458	756 357	201	195 437	872 697
	XI.	1 088	449 133	1 584 181	885	309 903	919 170	203	139 230	665 011
	XII.	917	750 035	2 547 430	714	485 280	1 428 464	203	264 755	1 118 966
2007.	I.	735	273 649	924 736	580	181 533	537 757	155	92 116	386 979
	II.	883	374 070	1 343 568	709	229 830	686 082	174	144 240	657 486
	III.	955	557 138	1 989 014	763	327 667	962 090	192	229 471	1 026 924
	IV.	840	478 037	1 801 157	677	275 289	812 324	163	202 748	988 833
	V.	763	296 638	1 018 905	618	212 396	627 386	145	84 242	391 519
	VI.	855	570 017	2 247 367	691	329 683	970 004	164	240 334	1 277 363
	VII.	696	421 608	1 844 532	533	173 007	509 256	163	248 601	1 335 276
	VIII.	795	358 435	1 371 601	641	192 976	574 509	154	165 459	797 092
	IX.	935	479 310	1 842 458	746	259 179	775 541	189	220 131	1 066 917
	X.	835	418 059	1 516 583	640	212 261	623 289	195	205 798	893 294
	XI.	781	443 504	1 604 816	560	218 889	639 645	221	224 615	965 171
	XII.	1 140	854 471	2 969 193	922	396 993	1 165 471	218	457 478	1 803 722
2008.	I.	342	200 237	671 252	263	122 401	357 302	79	77 836	313 950
	II.	629	256 386	885 214	508	167 256	481 953	121	89 130	403 261
	III.	804	634 063	2 344 399	655	334 163	986 757	149	299 900	1 357 642
	IV.	774	318 154	1 087 150	615	207 774	620 864	159	110 380	466 286
	V.	738	309 772	1 154 258	605	201 133	601 037	133	108 639	553 221

1) Stambene zgrade jesu građevine u kojima je 50% ili više ukupne korisne podne površine zgrade namijenjeno stambenim svrhama.
2) Nestambene zgrade jesu građevine koje nemaju stambene površine ili je manje od 50% ukupne korisne podne površine zgrade namijenjeno stambenim svrhama.

1) Residential buildings are constructions in which 50% or more of useful floor area is intended for dwelling purposes.
2) Non-residential buildings are constructions without dwelling area, in which less than 50% of the total useful floor area is used for dwelling purposes.

7-8. STANOVI ZA KOJE SU IZDANA ODOBRENJA ZA GRAĐENJE
DWELLINGS WITH BUILDING PERMITS

			Ukupno *Total*	Stanovi prema vrsti zgrade *Dwellings by type of buildings*				Stanovi prema vrsti gradnje *Dwellings by type of works*					
				stambene zgrade *Residential buildings*			nestambene zgrade *Non-residential buildings*	novogradnja *New constructions*	dogradnja i nadogradnja[1] *Additions (extensions)[1]*	prenamjena nestambenog prostora u stanove *Conversion non-residential area into dwellings*			
				s 1 stanom *with one dwelling*	s 2 stana *with two dwellings*	s 3 stana i više *with three and more dwellings*							
2004.		broj	20 358	4 716	3 442	12 019	181	19 003	1 268	87	*2004.*		*Number*
		korisna površina, m²	1 700 479	593 245	332 482	760 008	14 744	1 584 055	109 935	6 489			*Useful floor area, m²*
2005.		broj	23 484	5 359	2 744	14 971	410	21 828	1 499	157	*2005.*		*Number*
		korisna površina, m²	1 982 425	689 354	267 455	993 075	32 541	1 837 520	132 745	12 160			*Useful floor area, m²*
2006.		broj	25 517	5 079	2 564	17 674	200	24 093	1 322	102	*2006.*		*Number*
		korisna površina, m²	2 150 055	689 950	253 033	1 189 373	17 699	2 019 580	122 632	7 843			*Useful floor area, m²*
2007.		broj	24 877	4 604	2 672	17 265	336	23 469	1 275	133	*2007.*		*Number*
		korisna površina, m²	2 088 495	613 601	263 085	1 182 897	28 912	1 964 822	114 716	8 957			*Useful floor area, m²*
2006.	V.	broj	2 161	473	226	1 448	14	2 038	120	3	*2006.*	*V.*	*Number*
		korisna površina, m²	192 106	66 783	22 394	101 932	997	179 602	12 150	354			*Useful floor area, m²*
	VI.	broj	1 673	476	160	1 033	4	1 572	98	3		*VI.*	*Number*
		korisna površina, m²	152 033	66 736	16 152	68 653	492	141 854	9 823	356			*Useful floor area, m²*
	VII.	broj	1 245	341	150	742	12	1 135	104	6		*VII.*	*Number*
		korisna površina, m²	110 560	44 530	13 688	51 179	1 163	100 543	9 482	535			*Useful floor area, m²*
	VIII.	broj	1 896	383	180	1 311	22	1 768	120	8		*VIII.*	*Number*
		korisna površina, m²	158 615	50 656	16 551	89 494	1 914	147 011	10 979	625			*Useful floor area, m²*
	IX.	broj	2 288	499	250	1 523	16	2 173	113	2		*IX.*	*Number*
		korisna površina, m²	197 061	69 478	24 547	101 746	1 290	185 712	11 171	178			*Useful floor area, m²*
	X.	broj	2 131	426	220	1 474	11	2 018	101	12		*X.*	*Number*
		korisna površina, m²	181 097	58 237	20 287	101 390	1 183	172 204	8 169	724			*Useful floor area, m²*
	XI.	broj	2 498	543	254	1 683	18	2 336	141	21		*XI.*	*Number*
		korisna površina, m²	211 423	70 567	25 972	112 790	2 094	197 069	13 020	1 334			*Useful floor area, m²*
	XII.	broj	4 119	328	196	3 578	17	4 034	77	8		*XII.*	*Number*
		korisna površina, m²	308 746	45 713	19 080	242 601	1 352	300 223	7 416	1 107			*Useful floor area, m²*
2007.	I.	broj	1 434	332	194	899	9	1 325	100	9	*2007.*	*I.*	*Number*
		korisna površina, m²	124 316	41 161	19 105	63 369	681	115 639	8 215	462			*Useful floor area, m²*
	II.	broj	1 927	394	236	1 292	5	1 814	105	8		*II.*	*Number*
		korisna površina, m²	166 373	52 367	22 148	91 212	646	156 261	9 564	548			*Useful floor area, m²*
	III.	broj	2 708	424	238	2 027	19	2 622	79	7		*III.*	*Number*
		korisna površina, m²	228 068	56 566	24 323	145 543	1 636	219 859	7 520	689			*Useful floor area, m²*
	IV.	broj	2 255	381	258	1 600	16	2 138	94	23		*IV.*	*Number*
		korisna površina, m²	188 259	53 076	25 782	108 102	1 299	177 976	8 666	1 617			*Useful floor area, m²*
	V.	broj	1 717	357	202	1 113	45	1 611	98	8		*V.*	*Number*
		korisna površina, m²	144 285	46 980	20 352	73 761	3 192	135 049	8 726	510			*Useful floor area, m²*
	VI.	broj	2 861	415	202	2120	124	2 714	119	28		*VI.*	*Number*
		korisna površina, m²	233 205	55 195	19 556	146 908	11 546	221 111	10 585	1 509			*Useful floor area, m²*
	VII.	broj	1 372	352	162	851	7	1 298	74	-		*VII.*	*Number*
		korisna površina, m²	117 229	47 576	16 357	52 443	853	110 231	6 998	-			*Useful floor area, m²*
	VIII.	broj	1 598	410	210	971	7	1 470	112	16		*VIII.*	*Number*
		korisna površina, m²	133 642	53 373	19 305	60 453	511	123 007	9 847	788			*Useful floor area, m²*
	IX.	broj	2 047	447	250	1 342	8	1 903	142	2		*IX.*	*Number*
		korisna površina, m²	176 652	61 281	24 178	90 421	772	164 383	12 046	223			*Useful floor area, m²*
	X.	broj	1 745	398	192	1 099	56	1 610	128	7		*X.*	*Number*
		korisna površina, m²	146 511	50 580	19 191	72 417	4 323	134 239	11 825	447			*Useful floor area, m²*
	XI.	broj	1 824	303	196	1 306	19	1 738	76	10		*XI.*	*Number*
		korisna površina, m²	147 303	41 055	19 156	85 439	1 653	139 241	7 047	1 015			*Useful floor area, m²*
	XII.	broj	3 389	391	332	2 645	21	3 226	148	15		*XII.*	*Number*
		korisna površina, m²	282 652	54 391	33 632	192 829	1 800	267 826	13 677	1 149			*Useful floor area, m²*
2008.	I.	broj	971	138	78	739	16	923	46	2	*2008.*	*I.*	*Number*
		korisna površina, m²	77 831	19 291	7 412	49 946	1 182	73 871	3 758	202			*Useful floor area, m²*
	II.	broj	1 491	272	172	1 037	10	1 417	63	11		*II.*	*Number*
		korisna površina, m²	118 509	36 145	17 059	64 822	483	112 479	5 542	488			*Useful floor area, m²*
	III.	broj	2 676	388	178	2 099	11	2 556	114	6		*III.*	*Number*
		korisna površina, m²	199 955	50 163	16 669	132 379	744	188 670	10 685	600			*Useful floor area, m²*
	IV.	broj	1 666	385	192	1 071	18	1 571	88	7		*IV.*	*Number*
		korisna površina, m²	142 820	49 821	18 455	72 945	1 599	133 632	8 506	682			*Useful floor area, m²*
	V.	broj	1 661	376	172	1 099	14	1 552	97	12		*V.*	*Number*
		korisna površina, m2	137 690	49 088	16 108	71 467	1 027	126 082	10 874	734			*Useful floor area, m²*

1) Radovi kojima se dobivaju nove uporabne cjeline (novi stanovi, poslovni i drugi prostori) uz postojeće zgrade ili na njima.

1) Works leading to the creation of new usable units beside or on already existing constructions (new dwellings, space for economic activity and other spaces).

8-1. PRIJEVOZ PUTNIKA I ROBE PO TROMJESEČJIMA
TRANSPORT OF PASSENGERS AND GOODS, BY QUARTERS

		Ukupno *Total*				Verižni indeksi *Chain indices*			
		prevezeni putnici, tis. *Passengers carried, '000*	putnički km, mil. *Passenger-km, mln*	prevezena roba, tis. t *Goods carried, '000 t*	tonski km, mil. *Tonne-km, mln*	prevezeni putnici *Passengers carried*	putnički km *Passenger-km*	prevezena roba *Goods carried*	tonski km *Tonne-km*
2004.		114 166	6 496	109 564	147 820	100,7	99,6	101,6	103,7
2005.		118 240	7 089	113 026	140 316	103,6	109,1	...[1]	...[1]
2006.		124 015	7 311	119 708	152 307	104,9	103,1	105,9	108,5
2007.		141 286	7 964	125 077	153 640	113,9	108,9	104,5	100,9
2004.	I. − III.	26 762	1 217	23 745	37 949	96,0	78,8	78,3	97,5
	IV. − VI.	29 172	1 748	28 304	35 622	109,0	143,6	119,2	93,9
	VII. − IX.	30 148	2 032	28 837	37 109	103,3	116,2	101,9	104,2
	X. − XII.	28 084	1 499	28 678	37 140	93,2	73,8	99,4	100,1
2005.	I. − III.	27 136	1 276	22 878	32 023	96,6	85,1	...[1]	...[1]
	IV. − VI.	30 922	1 880	29 500	32 540	114,0	147,3	128,9	101,6
	VII. − IX.	31 227	2 444	30 877	36 961	101,0	130,0	104,7	113,6
	X. − XII.	28 955	1 489	29 771	38 792	92,7	60,9	96,4	105,0
2006.	I. − III.	27 287	1 319	24 491	37 053	94,2	88,6	82,3	95,5
	IV. − VI.	30 753	1 967	30 577	38 495	112,7	149,1	124,9	103,9
	VII. − IX.	32 949	2 355	31 232	37 053	107,1	119,7	102,1	96,3
	X. − XII.	33 026	1 670	33 408	39 706	100,2	70,9	107,0	107,2
2007.	I. − III.	32 777	1 501	28 230	34 866	99,3	89,9	84,5	87,8
	IV. − VI.	35 338	2 112	32 034	39 496	107,8	140,7	113,5	113,3
	VII. − IX.	37 317	2 509	32 293	42 896	105,6	118,8	100,8	108,6
	X. − XII.	35 854	1 842	32 520	36 382	96,1	73,4	100,7	84,8
2008.[2]	I. − III.	34 186	1 651	38 530	42 377	95,3	89,6	...	...
	IV. − VI.	38 077	2 243	42 296	40 484	111,4	135,9	109,8	95,5

1) Vidi Metodološka objašnjenja.
2) Privremeni podaci

1) See Notes on Methodology
2) Provisional data

8-2. TRANSPORT I KOMUNIKACIJE
TRANSPORT AND COMMUNICATIONS

	Mjerna jedinica	2007.		2008.[1]		Indeksi[1] / *Indices[1]*			*Unit of measure*	
		IV. – VI.	I. – VI.	IV. – VI.	I. – VI.	IV. – VI. 2008. / I. – III. 2008.	IV. – VI. 2008. / IV. – VI. 2007.	I. – VI. 2008. / I. – VI. 2007.		
Ukupno[2] *Total[2]*										
Prevezeni putnici	tis.	35 338	68 115	38 077	72 263	111,4	107,8	106,1	*'000*	*Passengers carried*
Putnički kilometri	mil.	2 112	3 613	2 243	3 894	135,9	106,2	107,8	*'000 000*	*Passenger-km*
Prevezena roba	tis. t	32 034	60 264	42 296	80 826	109,8	...	...	*'000 t*	*Goods carried*
Tonski kilometri	mil.	39 496	74 362	40 484	82 861	95,5	...	...	*'000 000*	*Tonne-km*
Željeznički prijevoz *Railway transport*										
Prevezeni putnici	tis.	15 584	31 128	18 040	35 580	102,9	115,8	114,3	*'000*	*Passengers carried*
Od toga u unutarnjem prijevozu	tis.	15 400	30 815	17 879	35 278	102,8	116,1	114,5	*'000*	*Domestic transport*
Putnički kilometri	mil.	389	767	445	862	106,7	114,4	112,4	*'000 000*	*Passenger-km*
Od toga u unutarnjem prijevozu	mil.	366	729	426	826	106,5	116,4	113,3	*'000 000*	*Domestic transport*
Prevezena roba	tis. t	3 934	7 590	4 124	7 471	123,2	104,8	98,4	*'000 t*	*Goods carried*
Od toga u unutarnjem prijevozu	tis. t	580	1 152	617	995	163,2	106,4	86,4	*'000 t*	*Domestic transport*
Tonski kilometri	mil.	905	1 755	891	1 679	113,1	98,5	95,7	*'000 000*	*Tonne-km*
Od toga u unutarnjem prijevozu	mil.	157	305	162	265	157,3	103,2	86,9	*'000 000*	*Domestic transport*
Cestovni prijevoz *Road transport*										
Prevezeni putnici	tis.	15 952	31 467	16 198	30 909	110,1	101,5	98,2	*'000*	*Passengers carried*
Od toga u unutarnjem prijevozu	tis.	15 301	30 354	15 453	29 491	110,1	101,0	97,2	*'000*	*Domestic transport*
Putnički kilometri	mil.	983	1 838	1 100	2 010	120,9	111,9	109,4	*'000 000*	*Passenger-km*
Od toga u unutarnjem prijevozu	mil.	846	1 620	940	1 725	119,7	111,1	106,5	*'000 000*	*Domestic transport*
Prevezena roba	tis. t	17 890	32 203	28 250[3]	53 101[3]	113,7	...	...	*'000 t*	*Goods carried*
Od toga u unutarnjem prijevozu	tis. t	15 655	27 933	26 208[3]	49 077[3]	114,6	...	...	*'000 t*	*Domestic transport*
Tonski kilometri	mil.	2 807	5 121	2 928[3]	5 592[3]	109,9	...	...	*'000 000*	*Tonne-km*
Od toga u unutarnjem prijevozu	mil.	1 286	2 434	1 769[3]	3 192[3]	124,3	...	...	*'000 000*	*Domestic transport*
Gradski prijevoz *Urban transport*										
Prevezeni putnici tramvajima i autobusima	mil.	108	216	106	210	101,9	98,1	97,2	*'000 000*	*Passengers carried in trams and buses*
Cjevovodni transport *Pipeline transport*										
Transportirana nafta	tis. t	1 573	3 435	1 490	3 053	95,3	94,7	88,9	*'000 t*	*Oil transported*
Tonski kilometri	mil.	279	630	294	631	87,2	105,4	100,2	*'000 000*	*Tonne-km*
Transportirani plin	tis. t	571	1 198	557	1 240	81,6	97,5	103,5	*'000 t*	*Gas transported*
Tonski kilometri	mil.	84	180	80	183	77,7	95,2	101,7	*'000 000*	*Tonne-km*
Pomorski i obalni prijevoz *Sea water and coastal transport*										
Prevezeni putnici	tis.	3 134	4 561	3 162	4 747	199,5	100,9	104,1	*'000*	*Passengers carried*
Od toga u unutarnjem prijevozu	tis.	3 079	4 490	3 113	4 682	198,4	101,1	104,3	*'000*	*Domestic transport*
Putnički kilometri	mil.	118	174	120	183	190,5	101,7	105,2	*'000 000*	*Passenger-km*
Od toga u unutarnjem prijevozu	mil.	108	160	112	172	186,7	103,7	107,5	*'000 000*	*Domestic transport*
Prevezena roba	tis. t	7 956	15 623	7 804	15 833	97,2	98,1	101,3	*'000 t*	*Goods carried*
Od toga u unutarnjem prijevozu	tis. t	344	638	354	676	109,9	102,9	106,0	*'000 t*	*Domestic transport*
Tonski kilometri	mil.	35 326	66 503	36 249	74 706	94,3	102,6	112,3	*'000 000*	*Tonne-km*
Od toga u unutarnjem prijevozu	mil.	62	149	64	139	85,3	103,2	93,3	*'000 000*	*Domestic transport*

1) Privremeni podaci
2) Podaci se odnose na željeznički, cestovni prijevoz, cjevovodni transport, pomorski i obalni prijevoz, prijevoz unutarnjim vodenim putovima i zračni prijevoz.
3) Prekid vremenske serije, vidi Metodološka objašnjenja.

1) Provisional data
2) Data refer to rail, road pipeline, sea waterway and coastal, inland water and air transport.
3) Break in time series, see Notes on Methodology.

8-2. TRANSPORT I KOMUNIKACIJE
TRANSPORT AND COMMUNICATIONS
(nastavak)
(continued)

	Mjerna jedinica	2007.		2008.[1]		Indeksi[1] *Indices[1]*			*Unit of measure*	
		IV. – VI.	I. – VI.	IV. – VI.	I. – VI.	IV. – VI. 2008. / I. – III. 2008.	IV. – VI. 2008. / IV. – VI. 2007.	I. – VI. 2008. / I. – VI. 2007.		
Prijevoz unutarnjim vodenim putovima *Inland waterway transport*										
Prevezena roba	tis. t	109	213	69	125	123,2	63,3	58,7	*'000 t*	*Goods carried*
Od toga u unutarnjem prijevozu	tis. t	41	89	40	82	95,2	97,6	92,1	*'000 t*	*Domestic transport*
Tonski kilometri[4]	mil.	94	171	41	68	151,9	43,6	39,8	*'000 000*	*Tonne-km[4]*
Od toga u unutarnjem prijevozu	mil.	7	17	8	17	88,9	114,3	100,0	*'000 000*	*Domestic transport*
Zračni prijevoz *Air transport*										
Prevezeni putnici	tis.	668	959	677	1 027	193,4	101,3	107,1	*'000*	*Passengers carried*
Od toga u unutarnjem prijevozu	tis.	132	224	149	254	141,9	112,9	113,4	*'000*	*Domestic transport*
Putnički kilometri	mil.	622	834	578	839	221,5	92,9	100,6	*'000 000*	*Passenger-km*
Od toga u unutarnjem prijevozu	mil.	44	74	49	82	148,5	111,4	110,8	*'000 000*	*Domestic transport*
Prevezena roba	t	1 305	2 700	1 447	2 773	109,1	110,9	102,7	*t*	*Goods carried*
Od toga u unutarnjem prijevozu	t	516	925	507	956	112,9	98,3	103,4	*t*	*Domestic transport*
Tonski kilometri	tis.	794	1 640	813	1 545	111,1	102,4	94,2	*'000*	*Tonne-km*
Od toga u unutarnjem prijevozu	tis.	158	282	159	296	116,1	100,6	105,0	*'000*	*Domestic transport*
Promet u morskim lukama *Traffic in seaports*										
Promet putnika	tis.	6 540	9 032	7 075	9 776	261,8	108,2	108,2	*'000*	*Passenger traffic*
Od toga u unutarnjem prometu	tis.	5 883	8 330	6 252	8 899	236,2	106,3	106,8	*'000*	*Domestic traffic*
Promet robe	tis. t	7 443	14 768	7 791	14 558	115,1	104,7	98,6	*'000 t*	*Goods traffic*
Od toga u unutarnjem prometu	tis. t	1 412	2 478	1 446	2 502	137,1	102,4	101,0	*'000 t*	*Domestic traffic*
Promet u lukama unutarnjih vodenih putova *Traffic in inland waterway ports*										
Promet robe – ukupno	tis. t	406	836	281	494	131,9	69,2	59,1	*'000 t*	*Goods traffic, total*
Od toga u unutarnjem prometu	tis. t	82	178	81	160	102,5	98,8	89,9	*'000 t*	*Domestic traffic*
Promet u zračnim lukama[5] *Traffic in airports [5]*										
Promet putnika	tis.	1 379	1 913	1 474	2 086	240,8	106,9	109,0	*'000*	*Passenger traffic*
Od toga u unutarnjem prometu	tis.	220	384	262	456	135,1	119,1	118,8	*'000*	*Domestic traffic*
Promet robe	t	3 104	6 328	3 682	6 961	112,3	118,6	110,0	*t*	*Goods traffic*
Od toga u unutarnjem prometu	t	916	1 726	893	1 733	106,3	97,5	100,4	*t*	*Domestic traffic*
Poštanske i kurirske usluge *Postal and courier services*										
Pismonosne usluge	tis.	96 238	193 412	95 621	186 357	105,4	99,4	96,4	*'000*	*Postal services*
Paketne usluge	tis.	1 588	3 066	1 795	3 467	107,4	113,0	113,1	*'000*	*Package arrangements*
Telekomunikacijske usluge[6] *Telecommunication services[6]*										
Utrošene minute u nepokretnoj mreži	mil.	1 233	2 692	1 377	2 785	97,8	111,7	103,5	*'000 000*	*Immobile network minutes spent*
Od toga u unutarnjem prometu	mil.	1 160	2 553	1 284	2 618	96,3	110,7	102,5	*'000 000*	*Domestic traffic*
Utrošene minute u pokretnoj mreži	mil.	1 231	2 322	1 456	2 807	107,8	118,3	120,9	*'000 000*	*Mobile network minutes spent*
Od toga u unutarnjem prometu	mil.	1 206	2 276	1 428	2 755	107,6	118,4	121,0	*'000 000*	*Domestic traffic*

4) Odnosi se na prijeđenu udaljenost od mjesta ukrcaja do mjesta iskrcaja.
5) Podaci ne uključuju putnike u tranzitu kao ni putnike nekomercijalnih letova.
6) Podaci su preuzeti od Hrvatske agencije za telekomunikacije.

4) Refers to the distance between place of loading and place of unloading.
5) Data do not include passengers in transit and passengers in non-commercial flights.
6) Data have been taken over from the Croatian Telecommunication Agency.

8-3. GRANIČNI PROMET PUTNIKA U CESTOVNOM, ŽELJEZNIČKOM, POMORSKOM I ZRAČNOM PROMETU
CROSS-BORDER TRAFFIC OF PASSENGERS IN ROAD, RAILWAY, SEA WATER AND AIR TRAFFIC

	Mjerna jedinica	2007.			2008.[1)]			Indeksi *Indices*			*Unit of measure*	
		V.	VI.	I. – VI.	V.	VI.	I. – VI.	VI. 2008. / V. 2008.	VI. 2008. / VI. 2007.	I. – VI. 2008. / I. – VI. 2007.		
Cestovni promet												*Road traffic*
Ulaz ukupno	tis.	5 553	6 804	30 013	6 107	6 598	30 659	108,0	97,0	102,2	*'000*	*Entry of passengers*
Domaći putnici	tis.	1 902	2 033	10 428	2 123	2 121	11 280	99,9	104,3	108,2	*'000*	*Domestic passengers*
Strani putnici	tis.	3 651	4 771	19 585	3 984	4 477	19 379	112,4	93,8	98,9	*'000*	*Foreign passengers*
Izlaz ukupno	tis.	5 350	6 174	28 196	5 961	6 215	29 920	104,3	100,7	106,1	*'000*	*Exit of passengers*
Domaći putnici	tis.	1 843	1 970	10 193	2 084	2 129	11 346	102,2	108,1	111,3	*'000*	*Domestic passengers*
Strani putnici	tis.	3 507	4 204	18 003	3 877	4 086	18 574	105,4	97,2	103,2	*'000*	*Foreign passengers*
Željeznički promet												*Railway traffic*
Ulaz ukupno	tis.	50	59	274	54	62	292	114,8	105,1	106,6	*'000*	*Entry of passengers*
Domaći putnici	tis.	19	21	112	21	24	120	114,3	114,3	107,1	*'000*	*Domestic passengers*
Strani putnici	tis.	31	38	162	33	38	172	115,2	100,0	106,2	*'000*	*Foreign passengers*
Izlaz ukupno	tis.	48	53	262	53	54	277	101,9	101,9	105,7	*'000*	*Exit of passengers*
Domaći putnici	tis.	18	20	108	20	22	115	110,0	110,0	106,5	*'000*	*Domestic passengers*
Strani putnici	tis.	30	33	154	33	32	162	97,0	97,0	105,2	*'000*	*Foreign passengers*
Pomorski promet												*Sea water*
Ulaz ukupno	tis.	98	165	345	155	174	432	112,3	105,5	125,2	*'000*	*Entry of passengers*
Domaći putnici	tis.	3	3	14	4	3	14	75,0	100,0	100,0	*'000*	*Domestic passengers*
Strani putnici	tis.	95	162	331	151	171	418	113,2	105,6	126,3	*'000*	*Foreign passengers*
Izlaz ukupno	tis.	104	159	341	150	165	418	110,0	103,8	122,6	*'000*	*Exit of passengers*
Domaći putnici	tis.	4	3	18	3	3	15	100,0	100,0	83,3	*'000*	*Domestic passengers*
Strani putnici	tis.	100	156	323	147	162	403	110,2	103,8	124,8	*'000*	*Foreign passengers*
Zračni promet												*Air traffic*
Ulaz ukupno	tis.	199	276	784	220	285	840	129,5	103,3	107,1	*'000*	*Entry of passengers*
Domaći putnici	tis.	30	29	171	37	32	194	86,5	110,3	113,5	*'000*	*Domestic passengers*
Strani putnici	tis.	169	247	613	183	253	646	138,3	102,4	105,4	*'000*	*Foreign passengers*
Izlaz ukupno	tis.	172	239	705	200	249	779	124,5	104,2	110,5	*'000*	*Exit of passengers*
Domaći putnici	tis.	29	29	166	38	33	194	86,8	113,8	116,9	*'000*	*Domestic passengers*
Strani putnici	tis.	143	210	539	162	216	585	133,3	102,9	108,5	*'000*	*Foreign passengers*

1) Privremeni podaci

1) Provisional data

8-4. GRANIČNI PROMET PUTNIČKIH MOTORNIH VOZILA U CESTOVNOM PROMETU
ROAD CROSS-BORDER TRAFFIC OF PASSENGER MOTOR VEHICLES

	Mjerna jedinica	2007.			2008.[1)]			Indeksi *Indices*			*Unit of measure*	
		V.	VI.	I. – VI.	V.	VI.	I. – VI.	VI. 2008. / V. 2008.	VI. 2008. / VI. 2007.	I. – VI. 2008. / I. – VI. 2007.		
Ulaz putničkih vozila	tis.	1 647	2 022	8 996	1 879	1 990	9 563	105,9	98,4	106,3	'000	*Entry of passenger vehicles with*
Domaća vozila	tis.	587	628	3 240	671	657	3 612	97,9	104,6	111,5	'000	*Domestic plates*
Strana vozila	tis.	1 060	1 394	5 756	1 208	1 333	5 951	110,3	95,6	103,4	'000	*Foreign plates*
Ulaz osobnih vozila	tis.	1 621	1 992	8 872	1 851	1 959	9 432	105,8	98,3	106,3	'000	*Entry of passenger cars with*
Domaća vozila	tis.	579	619	3 200	662	648	3 570	97,9	104,7	111,6	'000	*Domestic plates*
Strana vozila	tis.	1 042	1 373	5 672	1 189	1 311	5 862	110,3	95,5	103,3	'000	*Foreign plates*
Ulaz autobusa	tis.	26	30	124	28	31	131	110,7	103,3	105,6	'000	*Entry of buses with*
Domaća vozila	tis.	8	9	40	9	9	42	100,0	100,0	105,0	'000	*Domestic plates*
Strana vozila	tis.	18	21	84	19	22	89	115,8	104,8	106,0	'000	*Foreign plates*
Izlaz putničkih vozila	tis.	1 585	1 819	8 462	1 844	1 883	9 386	102,1	103,5	110,9	'000	*Exit of passenger vehicles with*
Domaća vozila	tis.	570	603	3 190	666	668	3 668	100,3	110,8	115,0	'000	*Domestic plates*
Strana vozila	tis.	1 015	1 216	5 272	1 178	1 215	5 718	103,1	99,9	108,5	'000	*Foreign plates*
Izlaz osobnih vozila	tis.	1 560	1 789	8 339	1 816	1 850	9 253	101,9	103,4	111,0	'000	*Exit of passenger cars with*
Domaća vozila	tis.	562	594	3 150	657	658	3 625	100,2	110,8	115,1	'000	*Domestic plates*
Strana vozila	tis.	998	1 195	5 189	1 159	1 192	5 628	102,8	99,7	108,5	'000	*Foreign plates*
Izlaz autobusa	tis.	25	30	123	28	33	133	117,9	110,0	108,1	'000	*Exit of buses with*
Domaća vozila	tis.	8	9	40	9	10	43	111,1	111,1	107,5	'000	*Domestic plates*
Strana vozila	tis.	17	21	83	19	23	90	121,1	109,5	108,4	'000	*Foreign plates*

1) Privremeni podaci
1) Provisional data

8-5. GRANIČNI PROMET TERETNIH MOTORNIH VOZILA I ROBE U CESTOVNOM PROMETU
ROAD CROSS-BORDER TRAFFIC OF FREIGHT MOTOR VEHICLES AND GOODS

	Mjerna jedinica	2007.			2008.[1)]			Indeksi *Indices*			*Unit of measure*	
		V.	VI.	I. – VI.	V.	VI.	I. – VI.	VI. 2008. / V. 2008.	VI. 2008. / VI. 2007.	I. – VI. 2008. / I. – VI. 2007.		
Ulaz teretnih vozila	tis.	154	148	810	152	153	858	100,7	103,4	105,9	*'000*	*Entry of freight vehicles with*
Domaća vozila	tis.	46	43	240	40	39	228	97,5	90,7	95,0	*'000*	*Domestic plates*
Strana vozila	tis.	108	105	570	112	114	630	101,8	108,6	110,5	*'000*	*Foreign plates*
Ulaz robe	tis. t	1 963	1 855	10 230	1 798	1 851	10 361	102,9	99,8	101,3	*'000 t*	*Entry of goods*
U domaćim vozilima	tis. t	633	562	3 161	482	488	2 800	101,2	86,8	88,6	*'000 t*	*Vehicles with domestic plates*
U stranim vozilima	tis. t	1 330	1 293	7 069	1 316	1 363	7 561	103,6	105,4	107,0	*'000 t*	*Vehicles with foreign plates*
Izlaz teretnih vozila	tis.	155	146	805	150	154	857	102,7	105,5	106,5	*'000*	*Exit of freight vehicles with*
Domaća vozila	tis.	48	42	238	39	41	228	105,1	97,6	95,8	*'000*	*Domestic plates*
Strana vozila	tis.	107	104	567	111	113	629	101,8	108,7	110,9	*'000*	*Foreign plates*
Izlaz robe	tis. t	1 567	1 539	8 257	1 656	1 690	9 210	102,1	109,8	111,5	*'000 t*	*Exit of goods*
U domaćim vozilima	tis. t	365	341	1 879	345	358	1 982	103,8	105,0	105,5	*'000 t*	*Vehicles with domestic plates*
U stranim vozilima	tis. t	1 202	1 198	6 378	1 311	1 332	7 228	101,6	111,2	113,3	*'000 t*	*Vehicles with foreign plates*

1) Privremeni podaci
1) Provisional data

8-6. REGISTRIRANA CESTOVNA MOTORNA I PRIKLJUČNA VOZILA, STANJE 30. LIPNJA 2008.[1)]
REGISTERED ROAD MOTOR VEHICLES AND TRAILER VEHICLES, SITUATION AS ON 30 JUNE 2008[1)]

Vrste vozila	Ukupno *Total*		Fizičke osobe *Natural persons*		Pravne osobe *Legal persons*		*Type of vehicle*
	svega *All*	prva registracija *First registration*	svega *All*	prva registracija *First registration*	svega *All*	prva registracija *First registration*	
Mopedi	116 179	11 290	107 413	10 637	8 766	653	*Mopeds*
Motocikli	62 093	5 463	57 480	4 703	4 613	760	*Motorcycles*
Osobna vozila	1 517 926	55 339	1 351 109	31 644	166 817	23 695	*Passenger cars*
Autobusi	5 101	245	704	12	4 397	233	*Buses*
Teretna i radna vozila	169 018	7 321	71 527	950	97 491	6 371	*Freight and work vehicles*
Kombinirani automobili	11 047	411	6 319	81	4 728	330	*Light vans*
Traktori	107 609	2 481	103 213	2 174	4 396	307	*Agricultural tractors*
Radni strojevi	7 254	460	2 678	137	4 576	323	*Work engines*
Priključna vozila	35 738	1 592	19 981	579	15 757	1 013	*Trailer vehicles*

1) Privremeni podaci
1) Provisional data

Izvor: Ministarstvo unutarnjih poslova
Source: Ministry of Interior

9-1. DOLASCI I NOĆENJA TURISTA[1)]
TOURIST ARRIVALS AND NIGHTS[1)]

	Dolasci turista, tis. *Tourist arrivals, 000*			Indeksi dolazaka turista *Tourist arrivals indices*			Noćenja turista, tis. *Tourist nights, 000*			Indeksi noćenja turista *Tourist night indices*		
	ukupno *Total*	domaćih *Domestic*	stranih *Foreign*	ukupno *Total*	domaćih *Domestic*	stranih *Foreign*	ukupno *Total*	domaćih *Domestic*	stranih *Foreign*	ukupno *Total*	domaćih *Domestic*	stranih *Foreign*
				2000. = 100						**2000. = 100**		
2003.	8 878	1 469	7 409	124,4	112,6	127,1	46 635	5 311	41 324	122,1	103,4	121,4
2004.	9 412	1 500	7 912	131,9	115,0	135,7	47 797	5 281	42 516	125,2	102,8	124,9
2005.	9 995	1 528	8 467	140,1	117,1	145,2	51 421	5 434	45 987	131,2	105,8	135,1
2006.	10 385	1 726	8 659	145,5	132,3	148,5	53 007	5 985	47 022	135,3	116,5	138,1
2007.	11 162	1 856	9 306	156,4	142,2	159,6	56 005	6 430	49 575	143,0	125,2	145,6
2006.				**2006./2005.**						**2006./2005.**		
IV.	530	131	399	127,1	120,1	129,6	1 548	330	1 218	132,5	119,4	136,5
V.	804	181	623	94,4	112,2	90,2	2 772	463	2 309	89,6	115,3	85,8
VI.	1 388	188	1 200	109,1	108,0	109,2	6 807	602	6 205	112,7	109,4	113,0
I. – VI.	3 150	743	2 407	106,2	113,2	104,2	12 229	2 018	10 211	106,9	113,6	105,7
VII.	2 561	257	2 304	101,1	109,2	100,3	15 503	1 349	14 154	102,7	104,6	102,5
VIII.	2 605	243	2 362	99,1	110,2	98,0	16 929	1 476	15 453	98,9	108,9	98,1
IX.	1 254	161	1 093	110,1	113,4	109,6	6 076	453	5 623	107,2	111,1	106,9
I. – IX.	9 569	1 403	8 166	103,2	111,9	101,8	50 728	5 286	45 442	102,9	109,5	102,2
X.	464	133	331	106,7	112,6	104,6	1 472	292	1 180	103,2	109,4	101,8
XI.	187	102	85	121,8	124,0	119,4	446	223	223	120,6	121,6	119,5
XII	164	87	77	119,1	118,9	119,2	359	183	176	113,8	118,6	109,2
I. – XII.	10 385	1 726	8 659	103,9	112,9	102,3	53 007	5 985	47 022	103,1	110,1	102,2
2007.				**2007./2006.**						**2007./2006.**		
I.	121	75	46	109,4	106,8	113,9	313	192	121	106,8	102,4	114,8
II.	141	83	58	110,3	109,3	111,7	329	189	140	101,4	99,0	105,1
III.	227	112	115	120,0	114,8	125,5	539	250	289	111,3	102,8	119,9
I. – III.	489	269	220	114,3	110,8	119,1	1 181	632	549	107,2	101,4	114,7
IV.	601	145	456	113,5	110,9	114,3	1 692	334	1 358	109,4	101,4	111,5
V.	892	197	695	110,9	108,8	111,6	3 036	463	2 573	109,5	99,9	111,4
VI.	1 559	216	1 343	112,4	115,5	112,0	7 164	691	6 473	105,3	116,7	104,3
I. – VI.	3 543	828	2715	112,5	111,6	112,8	13 075	2 121	10 954	107,0	105,6	107,3
VII.	2 646	281	2 365	103,3	109,4	102,6	16 524	1 580	14 944	106,6	117,1	105,6
VIII.	2 819	264	2 555	108,2	108,7	108,2	17 889	1 533	16 356	105,7	103,9	105,8
IX.	1 284	154	1 130	102,4	95,4	103,4	6 146	459	5 687	101,1	101,4	101,1
I. – IX.	10 292	1 527	8 765	107,6	108,8	107,3	53 633	5 693	47 940	105,7	107,7	105,5
X.	491	137	354	105,6	102,9	106,7	1 476	316	1 160	100,2	108,0	98,3
XI.	208	105	103	111,1	102,6	121,4	508	239	269	113,6	107,0	120,3
XII	172	87	85	104,5	99,3	110,5	389	183	206	108,3	100,0	117,1
I. – XII.	11 162	1 856	9 306	107,4	107,5	107,4	56 005	6 430	49 575	105,6	107,4	105,4
2008.				**2008./2007.**						**2008./2007.**		
I.	134	80	54	110,2	105,9	117,2	347	208	139	110,8	108,4	114,6
II.	158	86	72	112,4	104,3	123,6	381	207	174	115,7	109,1	124,7
III.	266	107	159	117,2	95,5	138,1	705	259	446	130,7	103,2	154,6
I. – III.	558	273	285	114,1	101,2	129,9	1 433	674	759	121,3	106,6	138,2
IV.	507	135	372	84,3	93,3	81,4	1 342	318	1 024	79,3	94,9	75,4
V.	1 018	209	809	114,1	105,9	116,4	3 455	521	2 934	113,8	112,5	114,0
VI.	1 518	193	1 325	97,3	89,2	98,6	7 097	627	6 470	99,1	90,7	99,9
I. – VI.	3 601	810	2 791	101,6	97,8	102,8	13 327	2 140	11 187	101,9	100,9	102,1

1) Vidi Metodološka objašnjenja.

1) See Notes on Methodology

9-2. DOLASCI I NOĆENJA TURISTA PREMA ZEMLJI PREBIVALIŠTA[1)]
TOURIST ARRIVALS AND NIGHTS, BY COUNTRY OF RESIDENCE[1)]

	Dolasci *Arrivals*				Noćenja *Nights*				
	VI. 2008.	indeksi *Indices* VI. 2008. / VI. 2007.	I. – VI. 2008.	indeksi *Indices* I. – VI. 2008. / I. – VI. 2007.	VI. 2008.	indeksi *Indices* VI. 2008. / VI. 2007.	I. – VI. 2008.	indeksi *Indices* I. – VI. 2008. / I. – VI. 2007.	
Ukupno	1 517 286	97	3 600 778	102	7 096 522	99	13 326 990	102	*Total*
Domaći turisti	192 520	89	809 750	98	626 970	91	2 139 517	101	*Domestic tourists*
Strani turisti − ukupno	1 324 766	99	2 791 028	103	6 469 552	100	11 187 473	102	*Foreign tourists – total*
Iz: Austrije	109 195	82	293 620	96	555 555	89	1 188 790	97	*Austria*
Belgije	10 859	93	24 948	102	48 249	101	94 370	101	*Belgium*
Bjelorusije	574	103	1 146	80	2 605	136	5 485	83	*Belarus*
Bosne i Hercegovine	22 285	105	68 441	108	101 553	105	247 184	107	*Bosnia and Herzegovina*
Bugarske	2 389	100	13 527	128	5 035	87	24 880	119	*Bulgaria*
Cipra	61	68	600	193	164	65	1 621	175	*Cyprus*
Crne Gore	1 469	203	3 793	125	6 642	240	11 751	155	*Montenegro*
Češke	137 382	97	162 307	100	778 890	105	860 260	106	*Czech Republic*
Danske	10 696	116	14 818	111	45 161	124	59 344	117	*Denmark*
Estonije	1 443	74	2 519	88	4 308	74	8 161	93	*Estonia*
Finske	6 283	106	10 636	105	27 855	117	40 127	112	*Finland*
Francuske	58 246	87	156 518	93	210 232	99	507 523	99	*France*
Grčke	1 269	122	4 238	93	2 764	99	9 032	78	*Greece*
Irske	6 298	84	12 730	89	29 346	84	54 232	90	*Ireland*
Islanda	709	98	1 054	89	4 719	100	5 914	98	*Iceland*
Italije	124 625	87	316 704	100	494 094	96	897 784	98	*Italy*
Letonije	2 051	96	3 705	102	6 504	105	9 814	94	*Latvia*
Litve	6 805	126	9 175	116	19 902	120	26 466	115	*Lithuania*
Luksemburga	360	44	872	56	1 221	31	2 808	47	*Luxembourg*
Mađarske	57 589	102	87 832	102	259 881	105	336 059	104	*Hungary*
Makedonije	4 169	150	10 476	130	14 378	151	30 650	146	*Macedonia, FYR*
Malte	88	129	445	152	284	136	1 386	155	*Malta*
Nizozemske	35 821	119	66 701	113	216 144	120	350 923	116	*Netherlands*
Norveške	13 550	108	23 446	101	68 130	115	109 179	102	*Norway*
Njemačke	202 576	93	480 432	97	1 345 850	83	2 684 925	94	*Germany*
Poljske	60 845	145	94 328	129	307 821	154	398 784	140	*Poland*
Portugala	4 640	109	8 596	108	14 982	186	23 492	141	*Portugal*
Rumunjske	6 610	140	12 346	126	28 218	136	46 600	111	*Romania*
Rusije	34 105	100	50 109	107	270 739	116	327 980	114	*Russian Federation*
Slovačke	41 659	110	51 143	109	209 825	113	234 193	113	*Slovakia*
Slovenije	157 346	97	324 115	103	692 764	102	1 178 467	103	*Slovenia*
Srbije	9 172	114	31 828	112	34 201	115	92 714	120	*Serbia*
Španjolske	12 504	151	33 606	133	26 068	167	73 114	145	*Spain*
Švedske	31 140	115	43 549	114	158 324	119	203 672	118	*Sweden*
Švicarske	14 504	91	40 547	98	55 825	89	128 714	96	*Switzerland*
Turske	1 890	100	5 824	103	5 662	94	17 215	89	*Turkey*
Ujedinjene Kraljevine	41 391	102	88 346	98	201 122	99	393 382	96	*United Kingdom*
Ukrajine	4 885	110	7 440	111	30 509	122	39 114	120	*Ukraine*
Ostalih europskih zemalja	1 834	80	11 656	117	5 392	82	26 398	114	*Other European countries*
Južnoafričke Republike	1 578	110	2 761	102	3 038	102	5 480	95	*South Africa*
Ostalih afričkih zemalja	682	103	2 015	108	2 713	122	7 164	119	*Other African counties*
Kanade	5 653	114	13 599	116	14 116	113	33 933	118	*Canada*
SAD-a	24 682	91	66 133	95	60 138	92	157 419	96	*USA*
Ostalih zemalja Sjeverne Amerike	451	149	946	114	1 087	146	2 218	110	*Other countries of North America*
Brazil	1 037	124	2 617	118	2 364	110	5 880	112	*Brazil*
Ostalih zemalja Južne i Srednje Amerike	2 291	103	5 245	87	5 003	91	11 041	75	*Other countries of South and Central America*
Izrael	4 730	70	8 374	73	10 403	71	18 029	70	*Israel*
Japana	23 534	248	67 442	201	34 856	245	93 355	187	*Japan*
Kine	1 064	141	2 500	104	1 892	114	4 677	73	*China*
Koreje, Republike	1 700	77	5 668	86	2 047	82	7 505	91	*Korea, Republic of*
Ostalih azijskih zemalja	2 206	103	7 578	116	5 889	105	19 764	121	*Other countries of Asia*
Australije	12 727	110	26 533	115	28 402	106	57 184	114	*Australia*
Novog Zelanda	2 649	117	4 438	110	5 726	116	9 290	106	*New Zealand*
Ostalih zemalja Oceanije	465	86	1 063	84	960	93	2 027	62	*Other countries of Oceania*

1) Vidi Metodološka objašnjenja.

1) See Notes on Methodology

9-3. VREMENSKE SERIJE NOĆENJA TURISTA[1)]
TIME SERIES OF TOURIST NIGHTS[1)]

		Noćenja turista, ukupno *Tourist nights, total*			Noćenja domaćih turista *Domestic tourist nights*			Noćenja stranih turista *Foreign tourist nights*		
		izvorne vrijednosti *Basic values*	desezonirane vrijednosti *Seasonally adjusted values*	trend-ciklus *Trend cycle*	izvorne vrijednosti *Basic values*	desezonirane vrijednosti *Seasonally adjusted values*	trend-ciklus *Trend cycle*	izvorne vrijednosti *Basic values*	desezonirane vrijednosti *Seasonally adjusted values*	trend-ciklus *Trend cycle*
2005.	I.	259	3 784	3 946	159	419	441	100	3 464	3 615
	II.	286	3 857	4 008	166	438	442	119	3 326	3 664
	III.	593	4 122	4 102	222	489	444	371	3 732	3 729
	IV.	1 168	4 337	4 206	276	407	446	892	4 339	3 798
	V.	3 091	4 517	4 300	402	451	449	2 689	4 064	3 860
	VI.	6 037	3 970	4 361	550	450	453	5 487	3 498	3 902
	VII.	15 100	4 326	4 369	1 290	449	457	13 810	3 851	3 911
	VIII.	17 108	4 375	4 334	1 356	464	461	15 752	3 926	3 888
	IX.	5 666	4 368	4 280	408	461	466	5 258	3 916	3 841
	X.	1 427	4 311	4 239	267	474	471	1 160	3 873	3 788
	XI.	370	4 038	4 223	184	448	476	187	3 617	3 742
	XII.	316	4 110	4 227	154	466	481	161	3 662	3 699
2006.	I.	293	4 305	4 245	188	492	486	105	3 637	3 669
	II.	325	4 372	4 278	192	501	491	133	3 697	3 668
	III.	484	4 457	4 308	244	490	495	241	3 849	3 692
	IV.	1 548	4 211	4 327	330	511	498	1 218	3 601	3 731
	V.	2 772	4 172	4 339	463	519	501	2 309	3 630	3 781
	VI.	6 807	4 506	4 359	601	479	505	6 205	4 017	3 841
	VII.	15 503	4 393	4 398	1 349	478	509	14 154	3 904	3 900
	VIII.	16 929	4 371	4 454	1 476	516	513	15 453	3 873	3 953
	IX.	6 077	4 573	4 504	453	519	517	5 624	4 059	3 988
	X.	1 473	4 537	4 534	292	513	522	1 180	4 040	4 000
	XI.	447	4 566	4 545	223	528	528	223	3 978	3 993
	XII.	359	4 551	4 549	183	540	534	176	3 874	3 984
2007.	I.	313	4 597	4 553	192	497	539	121	4 150	3 981
	II.	329	4 393	4 559	189	499	544	140	3 835	3 986
	III.	539	4 930	4 580	251	490	548	289	4 587	4 011
	IV.	1 693	4 650	4 611	334	521	551	1 358	3 999	4 050
	V.	3 036	4 553	4 633	463	526	553	2 573	4 073	4 078
	VI.	7 164	4 719	4 645	691	546	554	6 473	4 173	4 091
	VII.	16 524	4 711	4 648	1 580	556	554	14 944	4 170	4 100
	VIII.	17 889	4 644	4 657	1 533	529	552	16 356	4 108	4 117
	IX.	6 146	4 579	4 690	459	546	549	5 687	4 037	4 165
	X.	1 476	4 654	4 753	316	544	546	1 160	4 099	4 250
	XI.	508	4 952	4 827	239	539	541	269	4 507	4 363
	XII.	389	4 880	4 904	183	538	535	206	4 476	4 487
2008.	I.	347	5 012	4 964	209	536	529	139	4 635	4 590
	II.	381	5 084	4 989	207	507	522	174	4 749	4 640
	III.	705	4 827	4 979	259	522	515	446	4 443	4 628
	IV.	1 342	4 979	4 944	318	496	509	1 025	4 746	4 570
	V.	3 455	5 020	4 900	521	579	502	2 934	4 537	4 489
	VI.	7 097	4 753	4 858	627	501	496	6 470	4 271	4 410

1) Desezoniranje je provedeno s pomoću programskog sučelja «Demetra», verzija 2.0 (SP1) – Eurostat, primjenom metode X-12-ARIMA (ugrađena verzija 0.2.8), na seriji mjesečnih podataka od siječnja 1998. do lipnja 2008. Za sve godine serije u podatke su uključena noćenja ostvarena u lukama nautičkog turizma. Desezonirane vrijednosti pokazuju kretanje pojave iz koje je isključen utjecaj sezonske komponente. Trend-ciklus jest serija desezoniranih vrijednosti iz kojih je isključen utjecaj slučajne komponente. Dodavanjem novih mjesečnih podataka u seriji može doći do promjena desezoniranih vrijednosti i trend-ciklusa za protekla razdoblja.

1) The series of monthly data from January 1998 to June 2008 was seasonally adjusted by applying the programme interface «Demetra», version 2.0 (SP1) − Eurostat, using the X-12-ARIMA method (version 0.2.8 installed). All years in a series include tourist nights realised in nautical ports. The seasonally adjusted values show the development of an occurrence from which the influence of a seasonal component is excluded. Trend cycle is a series of seasonally adjusted values from which random component is excluded. Adding new data to a series may lead to changes in seasonally adjusted values and trend cycles for previous periods.

NOĆENJA TURISTA OD 2006. DO 2008.
TOURIST NIGHTS, 2006 – 2008

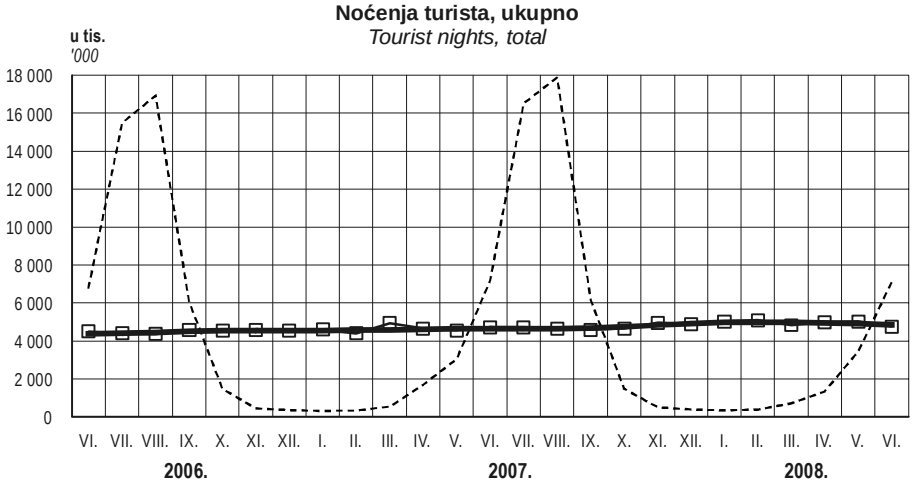

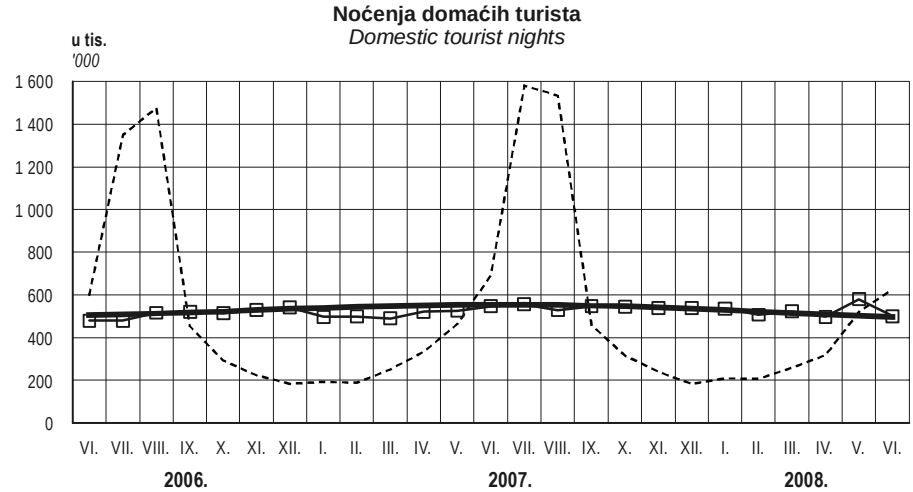

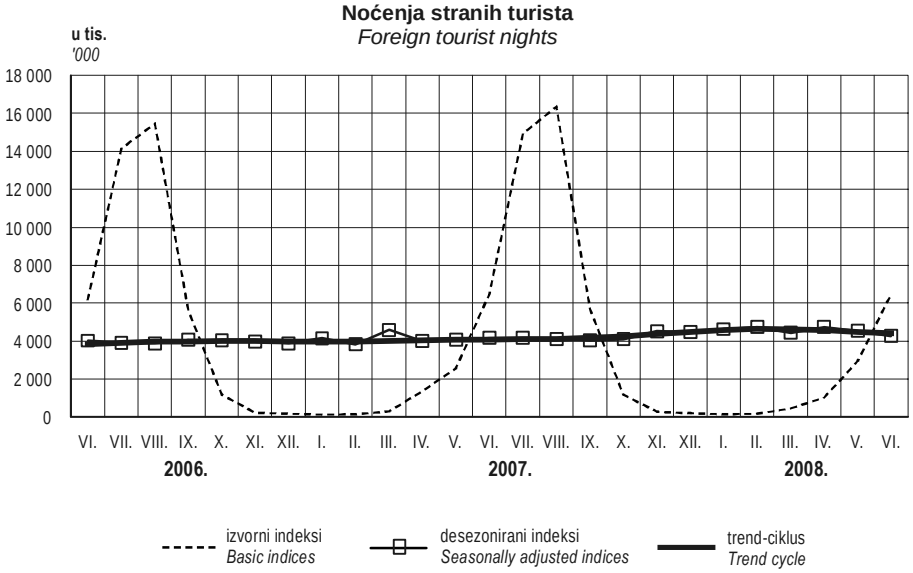

10-1. INDEKSI PROMETA U TRGOVINI NA MALO[1)]
RETAIL TURNOVER INDICES[1)]

	Verižni indeksi *Chain indices*			Indeksi *Indices*					
				mjesec/*Month* / mjesec prošle godine/*Month last year*			mjesec/*Month* / Ø 2000.		
	nominalni *Nominal*	cijene *Prices*	realni *Real*	nominalni *Nominal*	cijene *Prices*	realni *Real*	nominalni *Nominal*	cijene *Prices*	realni *Real*
2003.	-	-	-	107,3	101,5	105,8	143,9	104,9	137,2
2004.	-	-	-	104,4	101,8	102,5	150,2	106,8	140,6
2005.	-	-	-	106,5	103,5	103,0	160,0	110,5	144,8
2006.	-	-	-	104,8	102,5	102,2	167,7	113,3	148,0
2007.	-	-	-	108,4	102,9	105,3	181,6	116,6	155,6
2005. V.	104,7	99,9	104,8	109,8	103,0	106,6	165,5	110,7	149,5
VI.	102,9	99,7	103,3	110,8	103,3	107,3	170,4	110,3	154,4
VII.	109,2	99,3	109,9	105,7	103,6	102,0	186,0	109,6	169,8
VIII.	97,5	100,1	97,5	108,9	103,6	105,2	181,4	109,6	165,5
IX.	93,3	100,8	92,6	108,1	104,4	103,5	169,3	110,5	153,2
X.	96,9	100,7	96,2	106,2	104,4	101,7	164,1	111,3	147,4
XI.	93,2	100,1	93,1	105,9	103,8	102,1	152,9	111,4	137,3
XII.	115,1	100,6	114,5	104,2	103,4	100,8	176,0	112,0	157,1
2006. I.	74,7	100,4	74,4	107,2	103,5	103,6	131,5	112,5	116,9
II.	99,9	100,7	99,2	108,1	102,7	105,2	131,3	113,3	115,9
III.	118,0	100,2	117,8	102,0	101,9	100,1	154,9	113,4	136,6
IV.	106,3	100,4	105,9	104,2	102,7	101,4	164,7	113,8	144,7
V.	104,2	100,6	103,6	103,7	103,5	100,3	171,7	114,5	149,9
VI.	102,2	99,7	102,6	103,0	103,5	99,6	175,5	114,1	153,8
VII.	110,6	98,6	112,1	104,3	102,7	101,5	194,0	112,5	172,4
VIII.	97,8	99,9	97,9	104,6	102,6	102,0	189,8	112,4	168,8
IX.	93,5	100,2	93,3	104,8	101,9	102,8	177,4	112,6	157,5
X.	98,1	100,1	98,0	106,0	101,3	104,7	174,0	112,7	154,3
XI.	92,7	100,8	92,0	105,5	102,0	103,4	161,3	113,7	141,9
XII.	115,2	100,0	115,2	105,6	101,4	104,1	185,9	113,6	163,6
2007. I.	77,0	100,0	77,0	108,9	101,0	107,8	143,1	113,6	126,0
II.	98,8	100,2	98,6	107,7	100,5	107,2	141,4	113,8	124,2
III.	120,0	100,9	118,9	109,5	101,2	108,2	169,6	114,7	147,9
IV.	106,0	101,1	104,8	109,2	102,0	107,1	179,8	116,0	155,0
V.	103,4	100,7	102,7	108,3	102,0	106,2	185,9	116,9	159,0
VI.	100,0	99,4	100,6	106,0	101,8	104,1	185,9	116,2	159,9
VII.	112,8	98,8	114,2	108,1	102,0	106,0	209,6	114,8	182,6
VIII.	102,9	100,6	102,3	113,8	102,8	110,7	215,7	115,6	186,6
IX.	85,1	101,9	83,5	103,5	104,6	98,9	183,5	117,8	155,7
X.	104,1	100,6	103,5	109,9	105,1	104,6	191,0	118,5	161,3
XI.	91,8	101,3	90,6	108,8	105,6	103,0	175,3	119,9	146,3
XII.	113,0	101,2	111,7	106,7	106,9	99,8	198,2	121,4	163,2
2008. I.	79,2	100,4	78,9	109,7	107,3	102,2	157,0	121,9	128,8
II.	102,9	99,6	103,3	114,3	106,7	107,1	161,6	121,4	133,1
III.	111,6	100,9	110,6	106,4	106,7	99,7	180,5	121,4	148,6
IV.	106,6	100,9	105,6	107,0	106,5	100,5	192,3	123,6	155,6
V.	106,3	101,5	104,7	110,0	107,4	102,4	204,5	125,5	162,9
VI.	100,0	100,8	99,2	110,0	108,9	101,0	204,4	126,5	161,6

1) Vidi Metodološka objašnjenja.

1) See Notes on Methodology

10-2. VREMENSKE SERIJE NOMINALNIH I REALNIH INDEKSA PROMETA U TRGOVINI NA MALO[1)]
TIME SERIES OF NOMINAL AND REAL RETAIL TURNOVER INDICES[1)]

Ø 2000. = 100

	Nominalni *Nominal*			Realni *Real*		
	izvorni indeksi *Basic indices*	desezonirani indeksi *Seasonally adjusted indices*	trend-ciklus *Trend cycle*	izvorni indeksi *Basic indices*	desezonirani indeksi *Seasonally adjusted indices*	trend-ciklus *Trend cycle*
2005. V.	165,5	160,4	161,1	149,5	148,1	145,4
VI.	170,4	163,9	162,2	154,4	149,4	146,0
VII.	186,0	162,2	162,6	169,8	146,4	146,1
VIII.	181,4	162,7	162,5	165,5	145,6	145,9
IX.	169,3	162,6	162,2	153,2	145,4	145,5
X.	164,1	160,5	162,0	147,4	144,7	145,2
XI.	152,9	161,8	161,9	137,3	145,4	145,0
XII.	176,0	163,0	161,9	157,1	144,6	145,0
2006. I.	131,5	162,2	162,2	116,9	145,7	145,0
II.	131,3	162,0	162,7	115,9	144,9	145,2
III.	154,9	164,0	163,6	136,6	145,3	145,4
IV.	164,7	163,3	164,7	144,7	146,0	145,9
V.	171,7	166,1	166,0	149,9	145,7	146,5
VI.	175,5	168,7	167,4	153,8	147,7	147,3
VII.	194,0	168,5	168,5	172,4	148,7	148,2
VIII.	189,8	169,5	169,5	168,8	149,1	149,2
IX.	177,4	170,6	170,2	157,5	150,0	150,0
X.	174,0	170,5	171,0	154,3	151,2	151,0
XI.	161,3	171,3	171,9	141,9	151,2	151,9
XII.	185,9	172,7	173,3	163,6	153,1	152,9
2007. I.	143,1	175,9	174,7	126,0	153,5	153,9
II.	141,4	174,8	176,2	124,2	155,2	154,6
III.	169,6	179,7	177,4	147,9	158,9	155,1
IV.	179,8	178,4	178,4	155,0	155,0	155,4
V.	185,9	179,5	179,3	159,0	155,6	155,6
VI.	185,9	178,7	180,2	159,9	153,8	155,7
VII.	209,6	181,5	181,3	182,6	156,5	155,7
VIII.	215,7	192,1	182,7	186,6	162,4	155,6
IX.	183,5	176,7	184,3	155,7	152,6	155,5
X.	191,0	187,5	186,1	161,3	155,3	155,4
XI.	175,3	186,5	187,9	146,3	154,9	155,4
XII.	198,2	184,8	189,7	163,2	154,4	155,7
2008. I.	157,0	192,3	191,4	128,8	157,7	156,1
II.	161,6	199,8	192,9	133,1	157,0	156,8
III.	180,5	186,4	194,4	147,3	156,3	157,4
IV.	192,3	195,9	195,8	155,6	158,5	157,9
V.	204,5	197,1	197,0	162,9	158,4	158,3
VI.	204,4	196,8	198,1	161,6	158,4	158,5

1) Desezoniranje je izvršeno metodom X-12-ARIMA na seriji mjesečnih podataka od siječnja 2000. do lipnja 2008. Desezonirani indeksi pokazuju kretanje pojave iz koje je isključen utjecaj sezonske komponente. Trend-ciklus jest serija desezoniranih indeksa iz kojih je isključen utjecaj slučajne komponente. Dodavanjem novih mjesečnih podataka u seriji može doći do promjena desezoniranih indeksa i trend-ciklusa za protekla razdoblja.

1) The series of monthly data in the period from January 2000 to June 2008 was seasonally adjusted by using the X-12-ARIMA method. The seasonally adjusted indices show the development of an occurrence from which the influence of a seasonal component is excluded. Trend cycle is a series of seasonally adjusted indices from which random component is excluded. Adding new data to a series may lead to changes in seasonally adjusted indices and trend cycles for previous periods.

REALNI INDEKSI PROMETA U TRGOVINI NA MALO OD 2006. DO 2008.
REAL RETAIL TURNOVER INDICES, 2006 – 2008

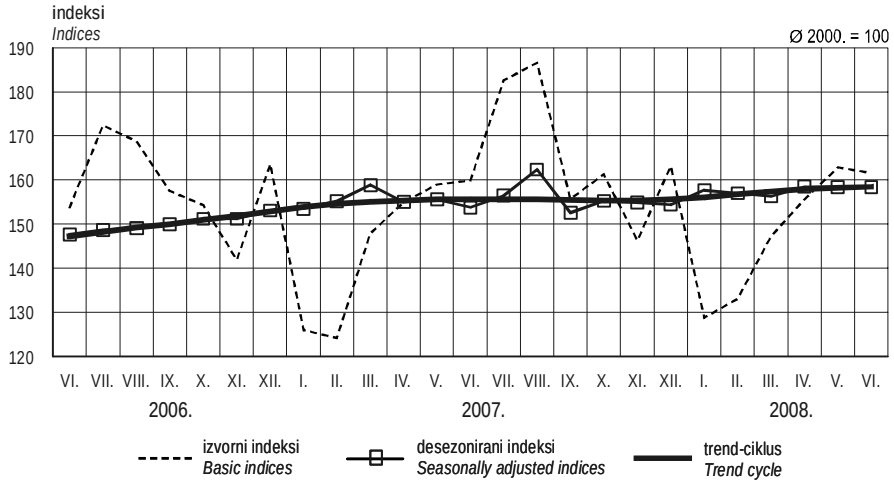

11-1. POSLOVNE JEDINICE U UGOSTITELJSTVU, ZAPOSLENI I PROMET
HOTEL AND RESTAURANT BUSINESS UNITS, PERSONS IN EMPLOYMENT AND TURNOVER

	Poslovne jedinice u ugostiteljstvu *Hotel and restaurant business units*	Zaposleni *Persons in employment*	Indeksi ukupnog prometa, Ø 2000. = 100 *Total turnover indices, Ø 2000 = 100*		Promet, tis. kuna *Turnover, thousand kuna*				
			u stalnim cijenama *In constant prices*	u tekućim cijenama *In current prices*	ukupno *Total*	prema vrstama usluga *By types of services*			
						pića *Drinks*	hrana *Food*	noćenja *Overnights*	ostali promet *Other turnover*
2004.									
Ukupno *Total*	14 721	76 690	124,2	142,2	12 199 083	2 878 989	4 352 788	4 541 882	445 424
Poslovne jedinice ugostiteljskih poduzeća/ trgovačkih društava *Business units in hotel and restaurant enterprises/ trade companies*	3 006	46 202	127,5	146,0	8 462 548	1 060 356	2 566 386	4 465 246	370 560
Ugostitelji obrtnici (privatne ugostiteljske radnje) *Tradesmen (private hotel and restaurant units)*	11 715	30 488	117,4	134,4	3 736 535	1 816 633	1 786 402	76 636	74 864
2005.									
Ukupno *Total*	13 809	75 580	149,0	152,0	13 026 704	2 877 503	4 723 015	4 944 116	482 070
Poslovne jedinice ugostiteljskih poduzeća/ trgovačkih društava *Business units in hotel and restaurant enterprises/ trade companies*	2 877	46 205	155,6	159,0	9 200 316	1 103 552	2 836 665	4 859 679	400 420
Ugostitelji obrtnici (privatne ugostiteljske radnje) *Tradesmen (private hotel and restaurant units)*	10 932	29 375	134,6	137,6	3 826 388	1 773 951	1 886 350	84 437	81 650
2006.									
Ukupno *Total*	15 083	84 327	157,1	161,3	13 837 341	3 022 794	4 973 978	5 315 029	525 540
Poslovne jedinice ugostiteljskih poduzeća/ trgovačkih društava *Business units in hotel and restaurant enterprises/ trade companies*	2 900	48 334	165,5	170,0	9 856 772	1 189 141	2 997 016	5 225 102	445 513
Ugostitelji obrtnici (privatne ugostiteljske radnje) *Tradesmen (private hotel and restaurant units)*	12 183	35 993	139,3	143,1	3 980 569	1 883 653	1 976 962	89 927	80 027
2007.									
Ukupno *Total*	16 963	90 275	180,3	184,4	15 816 949	3 542 435	5 662 315	5 982 022	630 177
Poslovne jedinice ugostiteljskih poduzeća/ trgovačkih društava *Business units in hotel and restaurant enterprises/ trade companies*	3 268	50 169	186,5	190,8	11 065 541	1 445 320	3 250 955	5 824 514	544 752
Ugostitelji obrtnici (privatne ugostiteljske radnje) *Tradesmen (private hotel and restaurant units)*	13 695	40 106	166,9	170,8	4 751 408	2 097 115	2 411 360	157 508	85 425
2008. I. – III.									
Ukupno *Total*	14 171	65 300	89,1	94,4	2 024 790	634 614	964 965	335 048	90 163
Poslovne jedinice ugostiteljskih poduzeća/ trgovačkih društava *Business units in hotel and restaurant enterprises/ trade companies*	2 388	32 297	69,7	73,8	1 070 413	213 390	476 108	311 969	68 946
Ugostitelji obrtnici (privatne ugostiteljske radnje) *Tradesmen (private hotel and restaurant units)*	11 783	33 003	129,6	137,3	954 377	421 224	488 857	23 079	21 217

11-2. VREMENSKE SERIJE PROMETA UGOSTITELJSKIH PODUZEĆA PO TROMJESEČJIMA[1)]
TIME SERIES OF TURNOVER OF HOTEL AND RESTAURANT ENTERPRISES, BY QUARTERS[1)]

u mil. kuna
Mln kuna

	Izvorni podaci *Original data*	Desezonirani podaci *Seasonally adjusted data*	Trend-ciklus *Trend cycle*
2004.			
I. – III.	769	2 056	2 078
IV. – VI.	2 262	2 131	2 115
VII. – IX.	4 369	2 115	2 123
X. – XII.	1 064	2 120	2 114
2005.			
I. – III.	787	2 138	2 148
IV. – VI.	2 384	2 236	2 239
VII. – IX.	4 832	2 346	2 328
X. – XII.	1 197	2 357	2 365
2006.			
I. – III.	841	2 308	2 399
IV. – VI.	2 641	2 462	2 447
VII. – IX.	5 070	2 475	2 480
X. – XII.	1 304	2 531	2 545
2007.			
I. – III.	967	2 665	2 650
IV. – VI.	2 937	2 725	2 723
VII. – IX.	5 651	2 772	2 789
X. – XII.	1 510	2 895	2 876
2008.			
I. – III.	1 070	2 952	2 965

1) Desezoniranje je izvršeno s pomoću programskog sučelja «Demetra», verzija 2.0 (SP1) – Eurostat, primjenom metode X-12-ARIMA (ugrađena verzija 0.2.8), na seriji tromjesečnih podataka od prvog tromjesečja 1994. do prvog tromjesečja 2008. Desezonirani promet pokazuje kretanje pojave iz koje je isključen utjecaj sezonske komponente. Trend-ciklus jest serija desezoniranog prometa iz kojeg je isključen utjecaj slučajne komponente. Dodavanjem novih tromjesečnih podataka u seriji može doći do promjene desezoniranog prometa i trend--ciklusa za proteklo razdoblje.

1) The quarterly data series from the third quarter of 1994 until the first quarter of 2008 was seasonally adjusted by applying the programme interface «Demetra», version 2.0 (SP1) − Eurostat, using the X-12-ARIMA method (version 0.2.8 installed). Seasonally adjusted turnover shows changes in an occurrence from which the influence of a seasonal component has been excluded. Trend cycle is a series of seasonally adjusted turnover from which the influence of a random component has been excluded. Adding of new quarterly data into the series may cause the changes in the seasonally adjusted turnover and trend cycle for the previous period.

PROMET UGOSTITELJSKIH PODUZEĆA PO TROMJESEČJIMA OD 2004. DO 2008.
TURNOVER OF HOTEL AND RESTAURANT ENTERPRISES, BY QUARTERS, 2004 – 2008

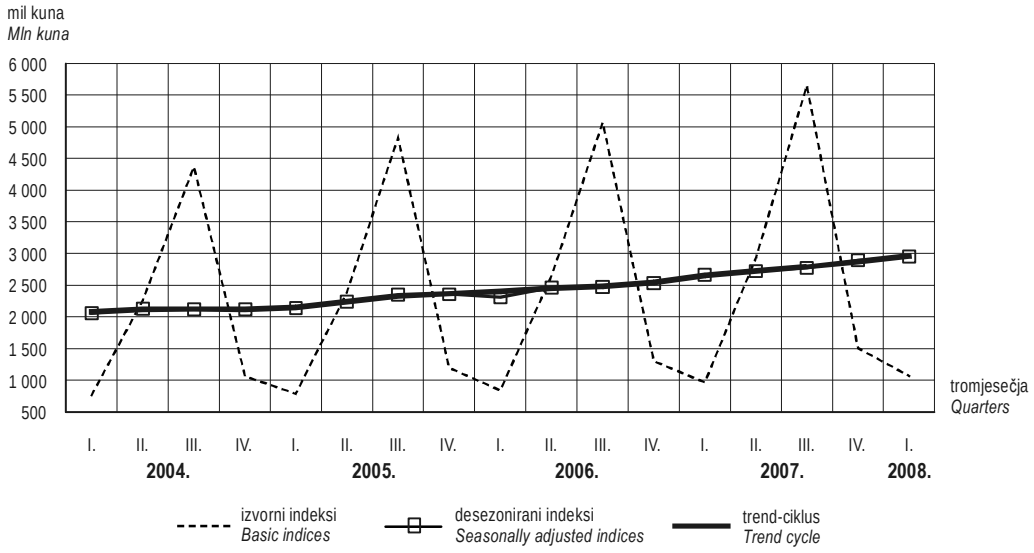

12-1. PLATNA BILANCA REPUBLIKE HRVATSKE[1)]
BALANCE OF PAYMENTS OF THE REPUBLIC OF CROATIA[1)]

u mil. EUR, tekući tečaj
Mln EUR, current exchange rate

	2007.[2)]	2006.[2)]				2007.[2)]				2008.	
		I. – III.	IV. – VI.	VII. – IX.	X. – XII.	I. – III.	IV. – VI.	VII. – IX.	X. – XII.	I. – III.[3)]	
Ukupno											*Summary*
A. Tekuće transakcije (1+6)	-3 226,0	-1 956,8	-1 311,8	2 085,1	-1 512,7	-2 022,8	-1 375,5	2 084,4	-1 912,2	-2 488,4	*A. Current account (1+6)*
1. Roba, usluge i dohodak (2+5)	-4 269,0	-2 248,6	-1 608,5	1 811,1	-1 757,8	-2 270,5	-1 645,3	1 821,2	-2 174,4	-2 712,2	*1. Goods, services and income (2+5)*
1.1. Prihodi	19 654,5	2 835,1	4 201,8	7 168,1	3 684,2	3 129,9	4 848,8	7 723,1	3 952,5	3 397,5	*1.1. Credit*
1.2. Rashodi	-23 923,5	-5 083,8	-5 810,3	-5 356,9	-5 442,0	-5 400,4	-6 494,2	-5 901,9	-6 127,0	-6 109,7	*1.2. Debit*
2. Roba i usluge (3+4)	-3 124,9	-1 900,8	-1 046,5	1 997,4	-1 683,8	-2 060,5	-1 003,1	2 015,7	-2 077,0	-2 452,8	*2. Goods and services (3+4)*
2.1. Prihodi	18 364,0	2 670,8	3 996,0	6 917,0	3 413,9	2 817,8	4 517,7	7 407,7	3 620,7	3 066,5	*2.1. Credit*
2.2. Rashodi	-21 488,9	-4 571,6	-5 042,5	-4 919,7	-5 097,7	-4 878,4	-5 520,8	-5 392,0	-5 697,8	-5 519,3	*2.2. Debit*
3. Roba	-9 434,0	-1 857,6	-2 343,3	-2 137,0	-2 006,4	-2 159,1	-2 528,1	-2 310,6	-2 436,2	-2 552,3	*3. Goods*
3.1. Prihodi	9 192,5	2 007,5	1 976,9	2 100,8	2 378,3	2 046,3	2 308,9	2 360,8	2 476,5	2 224,9	*3.1. Credit*
3.2. Rashodi	-18 626,5	-3 865,2	-4 320,2	-4 237,7	-4 384,7	-4 205,5	-4 837,0	-4 671,4	-4 912,6	-4 777,2	*3.2. Debit*
4. Usluge	6 309,0	-43,2	1 296,8	4 134,3	322,5	98,6	1 525,0	4 326,3	359,1	99,5	*4. Services*
4.1. Prihodi	9 171,5	663,2	2 019,0	4 816,3	1 035,6	771,5	2 208,8	5 046,9	1 144,3	841,6	*4.1. Credit*
4.2. Rashodi	-2 862,4	-706,4	-722,3	-681,9	-713,1	-672,9	-683,8	-720,6	-785,1	-742,1	*4.2. Debit*
5. Dohodak	-1 144,1	-347,8	-562,0	-186,2	-73,9	-210,0	-642,2	-194,5	-97,4	-259,4	*5. Income*
5.1. Prihodi	1 290,5	164,4	205,8	251,0	270,3	312,1	331,1	315,4	331,8	331,0	*5.1. Credit*
5.2. Rashodi	-2 434,5	-512,1	-767,8	-437,3	-344,2	-522,1	-973,3	-509,9	-429,2	-590,4	*5.2. Debit*
6. Tekući transferi	1 043,0	291,8	296,6	273,9	245,1	247,7	269,8	263,2	262,3	223,9	*6. Current transfers*
6.1. Prihodi	1 576,1	402,4	440,8	406,8	389,5	358,2	403,2	387,9	426,8	349,7	*6.1. Credit*
6.2. Rashodi	-533,1	-110,7	-144,1	-132,9	-144,4	-110,6	-133,4	-124,7	-164,5	-125,9	*6.2. Debit*
B. Kapitalne i financijske transakcije	4 071,3	1 529,3	1 434,7	-51,1	767,2	1 356,5	1 390,4	81,3	1 243,1	2 309,2	*B. Capital and financial account*
B1. Kapitalne transakcije	34,5	-163,7	3,6	6,9	19,4	7,0	9,1	12,8	5,6	4,8	*B1 Capital account*
B2. Financijske transakcije isključujući međunarodne pričuve	4 758,4	2 365,6	2 128,2	-654,4	1 386,7	2 157,6	1 045,4	-242,0	1 797,4	3 000,3	*B2 Financial account, excluding reserves*
1. Izravna ulaganja	3 416,2	487,7	794,8	390,3	897,8	1 277,9	938,5	499,3	700,5	837,1	*1. Direct investment*
1.1. U inozemstvo	-180,3	-31,8	-49,8	-63,5	-29,4	-85,0	-48,4	-37,7	-9,2	149,1	*1.1. Abroad*
1.2. U Hrvatsku	3 596,6	519,5	844,6	453,8	927,3	1 362,9	986,9	537,1	709,7	688,0	*1.2. In Croatia*
2. Portfeljna ulaganja	-4,3	-620,0	82,0	320,4	-325,3	-386,9	35,9	185,7	161,1	477,5	*2. Portfolio investment*
2.1. Sredstva	-413,1	-94,7	-10,3	10,5	-377,9	-314,6	-329,4	69,1	161,8	595,4	*2.1. Assets*
2.2. Obveze	408,8	-525,2	92,3	310,0	52,6	-72,3	365,3	116,6	-0,7	-118,0	*2.2. Liabilities*
3. Financijski derivati	0,0	0,0	0,0	0,0	0,0	0,0	0,0	0,0	0,0	0,0	*3. Financial derivates*
4. Ostala ulaganja	1 346,4	2 497,8	1 251,4	-1 365,2	814,2	1 266,6	71,0	-926,9	935,8	1 685,7	*4. Other investment*
4.1. Sredstva	-1 653,5	1 059,4	72,0	-804,3	-1 019,4	362,1	-352,5	-1 085,4	-577,7	603,8	*4.1. Assets*
4.2. Obveze	2 999,9	1 438,4	1 179,4	-560,8	1 833,6	904,5	423,5	158,4	1 513,4	1 082,0	*4.2. Liabilities*
B3. Međunarodne pričuve	-721,6	-672,6	-697,2	596,4	-638,9	-808,1	335,9	310,5	-559,8	-696,0	*B3. International reserves*
C. Neto pogreške i propusti	-845,3	427,5	-122,8	-2 033,9	745,5	666,3	-14,9	-2 165,8	669,0	179,1	*C. Net errors and omissions*

1) Vidi Metodološka objašnjenja.
2) Revidirani podaci
3) Preliminarni podaci

1) See Notes on Methodology
2) Revised data
3) Preliminary data

12-1. PLATNA BILANCA REPUBLIKE HRVATSKE[1)]
BALANCE OF PAYMENTS OF THE REPUBLIC OF CROATIA[1)]

(nastavak) u mil. EUR, tekući tečaj
(continued) *Mln EUR, current exchange rate*

	2007.[2)]	2006.[2)]				2007.[2)]				2008.	
		I. – III.	IV. – VI.	VII. – IX.	X. – XII.	I. – III.	IV. – VI.	VII. – IX.	X. – XII.	I. – III.[3)]	
Robe i usluge *Goods and services*											
Roba	-9 434,0	-1 857,6	-2 343,3	-2 137,0	-2 006,4	-2 159,1	-2 528,1	-2 310,6	-2 436,2	-2 552,3	*Goods*
1. Prihodi	9 192,5	2 007,5	1 976,9	2 100,8	2 378,3	2 046,3	2 308,9	2 360,8	2 476,5	2 224,9	*1. Credit*
1.1. Izvoz fob u vanjskotrgovinskoj statistici	9 001,6	1 971,8	1 931,4	2 026,8	2 321,5	2 009,8	2 265,5	2 301,5	2 424,8	2 175,4	*1.1. Exports fob in trade statistics*
1.2. Prilagodbe za obuhvat	191,0	35,7	45,5	74,0	56,8	36,5	43,4	59,3	51,7	49,5	*1.2. Adjustments for coverage*
2. Rashodi	-18 626,5	-3 865,2	-4 320,2	-4 237,7	-4 384,7	-4 205,5	-4 837,0	-4 671,4	-4 912,6	-4 777,2	*2. Debit*
2.1. Uvoz cif u vanjskotrgovinskoj statistici	-18 826,6	-3 956,3	-4 408,5	-4 270,3	-4 469,5	-4 270,2	-4 888,2	-4 704,3	-4 963,9	-4 845,5	*2.1. Imports cif in trade statistics*
2.2. Prilagodbe za obuhvat	-370,4	-56,4	-76,1	-126,7	-81,9	-64,6	-96,9	-109,7	-99,2	-78,5	*2.2. Adjustments for coverage*
2.3. Prilagodbe za klasifikaciju	570,4	147,6	164,4	159,3	166,7	129,4	148,1	142,5	150,4	146,8	*2.3. Adjustments for classification*
Usluge	6 309,0	-43,2	1 296,8	4 134,3	322,5	98,6	1 525,0	4 326,3	359,1	99,5	*Services*
1. Prijevoz	449,5	79,4	116,1	153,0	76,2	89,2	114,3	154,4	91,6	96,5	*1. Transportation*
1.1. Prihodi	1 084,3	196,7	260,9	306,2	224,1	226,6	275,7	326,5	255,6	242,1	*1.1. Credit*
1.2. Rashodi	-634,8	-117,3	-144,8	-153,2	-147,9	-137,4	-161,4	-172,0	-164,0	-145,6	*1.2. Debit*
2. Putovanja – turizam	6 035,2	74,4	1 280,3	3 987,1	366,9	101,1	1 457,9	4 133,3	342,9	118,9	*2. Travel*
2.1. Prihodi	6 752,6	187,5	1 429,1	4 150,9	525,8	262,4	1 629,6	4 316,5	544,0	307,8	*2.1. Credit*
2.1.1. Poslovni razlozi	389,2	47,9	156,1	100,9	83,5	56,5	125,7	120,2	86,6	46,6	*2.1.1. Business*
2.1.2. Osobni razlozi	6 363,4	139,5	1 272,9	4 050,1	442,3	205,9	1 503,9	4 196,3	457,4	261,3	*2.1.2. Personal*
2.2. Rashodi	-717,3	-113,0	-148,7	-163,9	-159,0	-161,3	-171,7	-183,2	-201,2	-189,0	*2.2. Debit*
2.2.1. Poslovni razlozi	-266,9	-50,0	-60,3	-47,7	-71,5	-44,5	-60,2	-71,9	-90,3	-61,7	*2.2.1. Business*
2.2.2. Osobni razlozi	-450,4	-63,1	-88,4	-116,2	-87,4	-116,8	-111,4	-111,2	-110,8	-127,2	*2.2.2. Personal*
3. Ostale usluge	-175,7	-197,0	-99,6	-5,7	-120,5	-91,7	-47,3	38,5	-75,3	-115,9	*3. Other services*
3.1. Prihodi	1 334,6	279,1	329,1	359,1	285,6	282,5	303,5	403,9	344,6	291,7	*3.1. Credit*
3.2. Rashodi	-1 510,3	-476,1	-428,7	-364,8	-406,2	-374,2	-350,8	-365,4	-419,9	-407,5	*3.2. Debit*
Dohodak i tekući transferi *Income and current transfers*											
Dohodak	-1 144,1	-347,8	-562,0	-186,2	-73,9	-210,0	-642,2	-194,5	-97,4	-259,4	*Income*
1. Naknade zaposlenima	494,2	67,3	78,5	109,7	117,6	118,1	122,7	125,5	127,9	130,4	*1. Compensation of employees*
1.1. Prihodi	527,8	76,5	86,3	116,1	125,4	125,4	130,5	133,4	138,5	137,4	*1.1. Credit*
1.2. Rashodi	-33,6	-9,2	-7,8	-6,4	-7,7	-7,3	-7,8	-7,9	-10,6	-7,0	*1.2. Debit*
2. Dohodak od izravnih ulaganja	-935,6	-287,2	-505,0	-153,1	-43,7	-175,3	-592,9	-136,4	-31,0	-175,5	*2. Direct investment income*
2.1. Prihodi	172,0	4,2	24,9	34,6	15,8	57,9	58,2	36,4	19,5	42,4	*2.1. Credit*
Od čega zadržana dobit	119,9	1,0	17,7	32,9	12,4	47,0	47,5	28,6	-3,1	29,1	*o/w: reinvested earnings*
2.2. Rashodi	-1 107,5	-291,4	-529,9	-187,7	-59,5	-233,2	-651,0	-172,8	-50,5	-217,9	*2.2. Debit*
Od čega zadržana dobit	-493,0	-110,3	-454,4	-109,1	-29,5	-60,9	-316,7	-107,0	-8,5	4,9	*o/w: reinvested earnings*
3. Dohodak od portfeljnih ulaganja	-162,4	-47,4	-43,7	-44,6	-40,2	-39,5	-40,8	-45,1	-37,0	-38,5	*3. Portfolio investment income*
3.1. Prihodi	74,5	13,1	13,7	12,4	18,2	15,2	20,6	16,0	22,6	16,9	*3.1. Credit*
3.2. Rashodi	-236,9	-60,5	-57,3	-57,0	-58,4	-54,8	-61,4	-61,1	-59,6	-55,4	*3.2. Debit*
4. Dohodak od ostalih ulaganja	-540,3	-80,5	-91,8	-98,3	-107,6	-113,2	-131,2	-138,5	-157,3	-175,9	*4. Other investment income*
4.1. Prihodi	516,2	70,6	80,9	87,9	110,9	113,6	121,9	129,6	151,2	134,3	*4.1. Credit*
4.2. Rashodi	-1 056,5	-151,1	-172,8	-186,2	-218,6	-226,8	-253,1	-268,1	-308,5	-310,2	*4.2. Debit*
Tekući transferi	1 043,0	291,8	296,6	273,9	245,1	247,7	269,8	263,2	262,3	223,9	*Current transfers*
1. Država	-16,7	0,3	-35,4	4,4	22,1	-6,0	-4,2	-13,8	7,4	-24,7	*1. General government*
1.1.Prihodi	260,2	48,7	48,2	68,4	90,5	54,6	65,6	53,7	86,3	48,3	*1.1. Credit*
1.2. Rashodi	-276,8	-48,4	-83,6	-64,0	-68,4	-60,7	-69,7	-67,5	-78,9	-72,9	*1.2. Debit*
2. Ostali sektori	1 059,6	291,5	332,0	269,6	222,9	253,7	274,0	277,0	254,9	248,6	*2. Other sectors*
2.1. Prihodi	1 316,0	353,8	392,6	338,5	299,0	303,6	337,6	334,2	340,6	301,5	*2.1. Credit*
2.2. Rashodi	-256,3	-62,3	-60,5	-68,9	-76,1	-49,9	-63,6	-57,1	-85,7	-52,9	*2.2. Debit*

12-1. PLATNA BILANCA REPUBLIKE HRVATSKE[1)]
BALANCE OF PAYMENTS OF THE REPUBLIC OF CROATIA[1)]

(nastavak) u mil. EUR, tekući tečaj
(continued) *Mln EUR, current exchange rate*

	2007.[2)]	2006.[2)]				2007.[2)]				2008.	
		I. – III.	IV. – VI.	VII. – IX.	X. – XII.	I. – III.	IV. – VI.	VII. – IX.	X. – XII.	I. – III.[3)]	
Izravna i portfeljna ulaganja *Direct and portfolio investments*											
Izravna ulaganja	3 416,2	487,7	794,8	390,3	897,8	1 277,9	938,5	499,3	700,5	837,1	*Direct investment*
1. Izravna ulaganja u inozemstvo	-180,3	-31,8	-49,8	-63,5	-29,4	-85,0	-48,4	-37,7	-9,2	149,1	*1. Abroad*
1.1. Vlasnička ulaganja i zadržana dobit	-236,9	-51,8	-50,8	-42,4	-34,0	-77,3	-70,6	-63,1	-26,0	138,7	*1.1. Equity capital and reinvested earnings*
1.1.1. Sredstva	-240,1	-51,8	-50,8	-42,4	-34,0	-77,3	-70,6	-63,1	-29,2	138,7	*1.1.1. Claims*
1.1.2. Obveze	3,2	0,0	0,0	0,0	0,0	0,0	0,0	0,0	3,2	0,0	*1.1.2. Liabilities*
1.2. Ostala ulaganja	56,6	20,0	1,0	-21,1	4,5	-7,7	22,2	25,4	16,7	10,4	*1.2. Other capital*
1.1.1. Sredstva	22,7	8,6	-1,2	-24,2	3,6	-11,5	18,2	24,3	-8,3	7,1	*1.1.1. Claims*
1.2.2. Obveze	33,9	11,4	2,2	3,1	1,0	3,8	4,0	1,1	25,0	3,3	*1.2.2. Liabilities*
2. Izravna ulaganja u Hrvatsku	3 596,6	519,5	844,6	453,8	927,3	1 362,9	986,9	537,1	709,7	688,0	*2. In Croatia*
2.1.Vlasnička ulaganja i zadržana dobit	2 606,8	374,9	711,9	268,9	1 086,7	1 092,1	432,4	533,9	548,5	322,1	*2.1. Equity capital and reinvested earnings*
2.1.1. Sredstva	0,0	-0,1	0,0	0,0	0,0	0,0	0,0	0,0	0,0	-4,9	*2.1.1. Claims*
2.1.2. Obveze	2 606,8	375,0	711,9	268,9	1 086,7	1 092,1	432,4	533,9	548,5	326,9	*2.1.2. Liabilities*
2.2. Ostala ulaganja	989,8	144,6	132,8	184,9	-159,4	270,9	554,5	3,1	161,3	365,9	*2.2. Other capital*
2.2.1. Sredstva	-2,6	-1,6	19,7	-0,6	-1,0	-1,7	0,0	-0,9	0,0	-0,3	*2.2.1. Claims*
2.2.2. Obveze	992,4	146,2	113,0	185,6	-158,4	272,5	554,5	4,1	161,3	366,2	*2.2.2. Liabilities*
Portfeljna ulaganja	-4,3	-620,0	82,0	320,4	-325,3	-386,9	35,9	185,7	161,1	477,5	*Portfolio investment*
1. Sredstva	-413,1	-94,7	-10,3	10,5	-377,9	-314,6	-329,4	69,1	161,8	595,4	*1. Assets*
1.1. Ulaganja u dionice i vlasničke udjele	-842,8	-85,7	26,4	-95,4	-165,8	-431,4	-278,7	-242,1	109,4	517,5	*1.1. Equity capital and reinvested earnings*
1.1.1. Država	0,0	0,0	0,0	0,0	0,0	0,0	0,0	0,0	0,0	0,0	*1.1.1. General government*
1.1.2. Banke	-0,6	0,0	0,0	2,6	0,0	-0,6	0,0	0,1	-0,2	-0,3	*1.1.1. Banks*
1.1.3. Ostali sektori	-842,2	-85,7	26,4	-98,0	-165,8	-430,8	-278,7	-242,2	109,6	517,8	*1.1.3. Other sectors*
1.2. Ulaganja u dužničke vrijed-nosne papire	429,7	-9,0	-36,7	105,9	-212,1	116,8	-50,7	311,2	52,4	78,0	*1.2. Debt securities*
1.2.1. Obveznice	323,0	-30,6	242,7	104,1	-217,6	136,2	-37,5	151,4	72,9	21,8	*1.2.1. Bonds*
1.2.1.1. Država	0,0	0,0	0,0	0,0	0,0	0,0	0,0	0,0	0,0	0,0	*1.2.1.1. General government*
1.2.1.2. Banke	261,1	-25,5	230,4	80,9	-143,4	89,3	33,5	56,9	81,3	28,9	*1.2.1.2. Banks*
1.2.1.3. Ostali sektori	61,9	-5,1	12,4	23,2	-74,1	46,9	-71,0	94,4	-8,4	-7,1	*1.2.1.3. Other sectors*
1.2.2. Instrumenti tržišta novca	106,7	21,6	-279,4	1,8	5,4	-19,4	-13,3	159,8	-20,5	56,2	*1.2.2. Money market instruments*
1.2.2.1. Država	0,0	0,0	0,0	0,0	0,0	0,0	0,0	0,0	0,0	0,0	*1.2.2.1. General government*
1.2.2.2. Banke	106,7	21,6	-279,4	1,8	5,4	-19,4	-13,3	159,8	-20,5	56,2	*1.2.2.2. Banks*
1.2.2.3. Ostali sektori	0,0	0,0	0,0	0,0	0,0	0,0	0,0	0,0	0,0	0,0	*1.2.2.3. Other sectors*
2. Obveze	408,8	-525,2	92,3	310,0	52,6	-72,3	365,3	116,6	-0,7	-118,0	*2. Liabilities*
2.1. Ulaganja u dionice i vlasničke udjele	314,2	30,8	8,9	387,2	-101,8	26,3	57,2	88,2	142,6	-34,5	*2.1. Equity capital and reinvested earnings*
2.1.1. Banke	10,1	1,4	-3,2	29,9	13,7	9,1	12,2	-3,7	-7,5	-5,2	*2.1.1. Banks*
2.1.2. Ostali sektori	304,2	29,5	12,1	357,3	-115,4	17,3	44,9	91,9	150,1	-29,4	*2.1.2. Other sectors*
2.2. Ulaganja u dužničke vrijed-nosne papire	94,6	-556,1	83,4	-77,2	154,4	-98,7	308,2	28,4	-143,3	-83,4	*2.2. Debt securities*
2.2.1. Obveznice	94,6	-556,1	83,4	-77,2	154,4	-98,7	308,2	28,4	-143,3	-84,4	*2.2.1. Bonds*
2.2.1.1. Država	-3,2	-548,2	63,5	128,7	34,2	-111,6	297,4	-246,9	57,9	-99,7	*2.2.1.1. General government*
2.2.1.2. Banke	1,0	5,9	3,5	-14,0	5,8	5,3	5,3	-14,3	4,8	4,8	*2.2.1.2. Banks*
2.2.1.3. Ostali sektori	96,7	-13,7	16,4	-191,9	114,4	7,6	5,5	289,7	-206,0	10,6	*2.2.1.3. Other sectors*
2.2.2. Instrumenti tržišta novca	0,0	0,0	0,0	0,0	0,0	0,0	0,0	0,0	0,0	0,9	*2.2.2. Money market instruments*
2.2.2.1. Država	0,0	0,0	0,0	0,0	0,0	0,0	0,0	0,0	0,0	0,0	*2.2.2.1. General government*
2.2.2.2. Banke	0,0	0,0	0,0	0,0	0,0	0,0	0,0	0,0	0,0	0,0	*2.2.2.2. Banks*
2.2.2.3. Ostali sektori	0,0	0,0	0,0	0,0	0,0	0,0	0,0	0,0	0,0	0,9	*2.2.2.3. Other sectors*

12-1. PLATNA BILANCA REPUBLIKE HRVATSKE[1)]
BALANCE OF PAYMENTS OF THE REPUBLIC OF CROATIA[1)]

(nastavak) u mil. EUR, tekući tečaj
(continued) *Mln EUR, current exchange rate*

	2007.[2)]	2006.[2)]				2007.[2)]				2008.	
		I. – III.	IV. – VI.	VII. – IX.	X. – XII.	I. – III.	IV. – VI.	VII. – IX.	X. – XII.	I. – III.[3)]	
					Ostale investicije *Other Investments*						
Ostala ulaganja, neto	1 346,4	2 497,8	1 251,4	-1 365,2	814,2	1 266,6	71,0	-926,9	935,8	1 685,7	*Other investment (net)*
1. Sredstva	-1 653,5	1 059,4	72,0	-804,3	-1 019,4	362,1	-352,5	-1 085,4	-577,7	603,8	*1. Assets*
1.1. Trgovinski krediti	-99,5	-8,5	-46,2	-3,4	24,8	-70,2	-37,8	-3,3	11,8	-33,3	*1.1. Trade credits*
1.1.1. Država	0,1	0,0	0,0	0,0	0,0	0,0	0,0	0,0	0,0	0,0	*1.1.1. General government*
1.1.1.1. Dugoročni krediti	0,1	0,0	0,0	0,0	0,0	0,0	0,0	0,0	0,0	0,0	*1.1.1.1. Long-term*
1.1.1.2. Kratkoročni krediti	0,0	0,0	0,0	0,0	0,0	0,0	0,0	0,0	0,0	0,0	*1.1.1.2. Short-term*
1.1.2. Ostali sektori	-99,7	-8,5	-46,3	-3,4	24,7	-70,3	-37,8	-3,4	11,8	-33,3	*1.1.2. Other sectors*
1.1.2.1. Dugoročni krediti	-63,6	-5,5	-1,7	1,8	0,3	-5,1	-9,4	-13,4	-35,7	4,8	*1.1.2.1. Long-term*
1.1.2.2. Kratkoročni krediti	-36,1	-3,1	-44,5	-5,2	24,4	-65,2	-28,4	10,0	47,5	-38,2	*1.1.2.2. Short-term*
1.2. Krediti	-4,5	-44,6	-44,2	-3,3	-61,0	-17,8	15,8	-68,5	66,0	-20,8	*1.2. Loans*
1.2.1. Država	-9,5	0,4	0,2	0,3	-2,2	0,5	-4,4	-0,7	-5,0	-1,6	*1.2.1. General government*
1.2.1.1. Dugoročni krediti	-9,5	0,4	0,2	0,3	-2,2	0,5	-4,4	-0,7	-5,0	-1,6	*1.2.1.1. Long-term*
1.2.1.2. Kratkoročni krediti	0,0	0,0	0,0	0,0	0,0	0,0	0,0	0,0	0,0	0,0	*1.2.1.2. Short-term*
1.2.2. Banke	-32,6	-23,9	-29,7	-15,1	-11,6	-2,2	1,3	-31,6	-0,1	-1,8	*1.2.2. Banks*
1.2.2.1. Dugoročni krediti	-25,4	-11,7	-29,8	-8,6	-8,9	-14,4	-10,4	4,4	-4,9	-1,7	*1.2.2.1. Long-term*
1.2.2.2. Kratkoročni krediti	-7,3	-12,3	0,1	-6,6	-2,7	12,2	11,7	-36,0	4,9	-0,1	*1.2.2.2. Short-term*
1.2.3. Ostali sektori	37,5	-21,1	-14,7	11,6	-47,3	-16,1	18,8	-36,2	71,0	-17,4	*1.2.3. Other sectors*
1.2.3.1. Dugoročni krediti	37,5	-21,1	-14,9	11,6	-47,3	-15,4	19,3	-31,0	64,5	-17,4	*1.2.3.1. Long-term*
1.2.3.2. Kratkoročni krediti	0,0	0,1	0,2	0,0	0,0	-0,7	-0,5	-5,2	6,5	0,0	*1.2.3.2. Short-term*
1.3. Valuta i depoziti	-1 549,4	1 112,5	162,5	-797,7	-983,1	450,2	-330,5	-1 013,6	-655,5	657,9	*1.3. Currency and deposits*
1.3.1. Država	-44,5	13,9	-26,2	-39,3	78,1	25,0	-42,0	-12,4	-15,1	6,7	*1.3.1. General government*
1.3.2. Banke	-1 317,1	1 114,4	192,7	-757,6	-1 011,5	454,1	-268,4	-935,6	-567,2	681,3	*1.3.2. Banks*
1.3.3. Ostali sektori	-187,8	-15,8	-4,0	-0,8	-49,6	-29,0	-20,0	-65,6	-73,2	-30,0	*1.3.3. Other sectors*
1.4. Ostala aktiva	0,0	0,0	0,0	0,0	0,0	0,0	0,0	0,0	0,0	0,0	*1.4. Other assets*
2. Obveze[4)]	2 999,9	1 438,4	1 179,4	-560,8	1 833,6	904,5	423,5	158,4	1 513,4	1 082,0	*2. Liabilities[4)]*
2.1. Trgovinski krediti	313,5	23,6	209,8	-140,9	-81,2	56,3	246,9	159,3	-149,1	-158,7	*2.1. Trade credits*
2.1.1. Država	-0,6	-0,2	-0,1	-0,2	-0,2	-0,2	-0,2	-0,2	-0,1	0,0	*2.1.1. General government*
2.1.1.1. Dugoročni krediti	-0,6	-0,2	-0,1	-0,2	-0,2	-0,2	-0,2	-0,2	-0,1	0,0	*2.1.1.1. Long-term*
2.1.1.2. Kratkoročni krediti	0,0	0,0	0,0	0,0	0,0	0,0	0,0	0,0	0,0	0,0	*2.1.1.2. Short-term*
2.1.2. Ostali sektori	314,2	23,8	210,0	-140,7	-81,0	56,5	247,1	159,5	-148,9	-158,7	*2.1.2. Other sectors*
2.1.2.1. Dugoročni krediti	165,0	4,0	5,3	-4,4	-8,6	7,1	82,8	29,0	46,2	9,5	*2.1.2.1. Long-term*
2.1.2.2. Kratkoročni krediti	149,2	19,8	204,7	-136,3	-72,4	49,4	164,3	130,5	-195,1	-168,2	*2.1.2.2. Short-term*
2.2. Krediti	2 890,3	976,9	678,9	122,1	1 281,4	214,6	119,5	902,7	1 653,5	833,8	*2.2. Loans*
2.2.1. Hrvatska narodna banka	0,0	0,0	0,9	-0,9	0,0	0,0	0,0	0,0	0,0	0,0	*2.2.1. Croatian national bank*
2.2.1.1. Krediti i zajmovi MMF-a	0,0	0,0	0,0	0,0	0,0	0,0	0,0	0,0	0,0	0,0	*2.2.1.1. o/w: IMF*
2.2.1.1.1. Povučena kreditna sredstva	0,0	0,0	0,0	0,0	0,0	0,0	0,0	0,0	0,0	0,0	*2.2.1.1.1. Drawings*
2.2.1.1.2. Otplate	0,0	0,0	0,0	0,0	0,0	0,0	0,0	0,0	0,0	0,0	*2.2.1.1.2. Repayments*
2.2.1.2. Kratkoročni krediti	0,0	0,0	0,9	-0,9	0,0	0,0	0,0	0,0	0,0	0,0	*2.2.1.2. Short-term*
2.2.2. Država	183,0	166,6	-31,0	-36,1	34,0	-23,7	1,3	47,3	158,0	11,2	*2.2.2. General government*
2.2.2.1. Dugoročni krediti	183,0	166,6	-31,0	-36,1	34,0	-23,7	1,3	47,3	158,0	11,2	*2.2.2.1. Long-term*
2.2.2.1.1. Povučena kreditna sredstva	668,3	257,1	84,1	51,8	167,4	66,0	158,5	130,5	313,3	92,2	*2.2.2.1.1. Drawings*
2.2.2.1.2. Otplate	-485,3	-90,4	-115,1	-87,9	-133,4	-89,7	-157,2	-83,2	-155,2	-81,1	*2.2.2.1.2. Repayments*
2.2.2.2. Kratkoročni krediti	0,0	0,0	0,0	0,0	0,0	0,0	0,0	0,0	0,0	0,0	*2.2.2.2. Short-term*
2.2.3. Banke	-1 065,0	488,2	204,4	-801,8	650,3	-512,6	-554,0	-430,7	432,3	31,6	*2.2.3. Banks*
2.2.3.1. Dugoročni krediti	-630,8	445,2	174,6	-300,6	100,3	-378,1	-388,0	-22,6	157,8	-57,0	*2.2.3.1. Long-term*
2.2.3.1.1. Povučena kreditna sredstva	1 216,2	572,1	1 179,9	70,1	1 011,4	536,9	46,6	267,9	364,9	45,3	*2.2.3.1.1. Drawings*
2.2.3.1.2. Otplate	-1 847,0	-126,9	-1 005,4	-370,7	-911,1	-915,0	-434,5	-290,4	-207,1	-102,3	*2.2.3.1.2. Repayments*
2.2.3.2. Kratkoročni krediti	-434,2	43,0	29,9	-501,2	550,0	-134,4	-166,1	-408,2	274,4	88,6	*2.2.3.2. Short-term*
2.2.4. Ostali sektori	3 772,4	322,0	504,6	960,8	597,2	750,9	672,2	1 286,1	1 063,2	791,0	*2.2.4. Other sectors*
2.2.4.1. Dugoročni krediti	3 162,9	295,2	411,6	837,4	751,4	532,0	605,8	1 032,5	992,5	623,8	*2.2.4.1. Long-term*
2.2.4.1.1. Povučena kreditna sredstva	5 816,0	658,8	849,6	1 205,1	1 470,3	979,4	1 284,0	1 672,9	1 879,7	1 211,6	*2.2.4.1.1. Drawings*
2.2.4.1.2. Otplate	-2 653,1	-363,7	-437,9	-367,7	-719,0	-447,4	-678,2	-640,4	-887,1	-587,8	*2.2.4.1.2. Repayments*
2.2.4.2. Kratkoročni krediti	609,5	26,9	92,9	123,4	-154,2	218,9	66,5	253,6	70,6	167,2	*2.2.4.2. Short-term*
2.3. Valuta i depoziti	-206,6	437,3	290,0	-542,7	632,6	633,0	56,3	-904,2	8,2	406,1	*2.3. Currency and deposits*
2.3.1. Banke	-206,6	430,9	268,5	-514,3	632,0	623,8	58,2	-900,7	12,0	406,6	*2.3.1. Banks*
2.4. Ostale obveze	2,7	0,637	0,630	0,651	0,750	0,519	0,689	0,636	0,842	0,800	*2.4. Other liabilities*

4) Od 1999. uključeni su repo poslovi HNB-a.

4) Since 1999 CNB repo transactions have been included.

Izvor: Hrvatska narodna banka
Source: Croatian National Bank

12-2. IZVOZ I UVOZ
EXPORTS AND IMPORTS

tekući tečaj
Current exchange rate

		Izvoz *Exports*			Uvoz *Imports*			Prosječan tečaj USD u kunama *Average exchange rate of US $ in kuna*		Prosječan tečaj EUR u kunama *Average exchange rate of EUR in kuna*	
		u mil. kuna *Mln kuna*	u mil. USD[1)] *Mln US $[1)]*	u mil. EUR[1)] *Mln EUR[1)]*	u mil. kuna *Mln kuna*	u mil. USD[1)] *Mln US $[1)]*	u mil. EUR[1)] *Mln EUR[1)]*	izvoz *Exports*	uvoz *Imports*	izvoz *Exports*	uvoz *Imports*
2003.		41 355	6 187	5 464	94 893	14 209	12 538	6,6846	6,6784	7,5682	7,5685
2004.		48 363	8 024	6 454	100 008	16 589	13 354	6,0272	6,0285	7,4937	7,4888
2005.		52 283	8 773	7 069	110 520	18 560	14 950	5,9595	5,9547	7,3961	7,3926
2006.		60 437	10 377	8 252	125 249	21 502	17 105	5,8242	5,8250	7,3243	7,3225
2007.		66 043	12 364	9 004	138 159	25 839	18 833	5,3417	5,3471	7,3348	7,3360
2005.	VI.	4 817	802	659	10 493	1 747	1 435	6,0085	6,0063	7,3141	7,3134
	VII.	4 215	695	577	9 370	1 545	1 283	6,0619	6,0637	7,3044	7,3058
	VIII.	4 100	686	558	8 689	1 453	1 182	5,9744	5,9782	7,3481	7,3492
	IX.	5 009	825	674	9 762	1 610	1 313	6,0682	6,0639	7,4302	7,4325
	X.	4 219	687	571	10 611	1 728	1 436	6,1457	6,1418	7,3871	7,3869
	XI.	4 932	788	669	9 660	1 544	1 310	6,2553	6,2561	7,3749	7,3758
	XII.	5 232	840	708	9 416	1 511	1 274	6,2287	6,2307	7,3912	7,3900
2006.	I.	4 461	733	605	8 367	1 374	1 134	6,0872	6,0896	7,3780	7,3794
	II.	4 305	702	588	9 459	1 543	1 291	6,1299	6,1316	7,3266	7,3261
	III.	5 711	937	780	11 220	1 840	1 531	6,0974	6,0975	7,3257	7,3269
	IV.	4 270	715	584	10 006	1 675	1 368	5,9690	5,9738	7,3132	7,3151
	V.	5 113	897	703	10 958	1 923	1 506	5,6981	5,6970	7,2742	7,2740
	VI.	4 677	816	645	11 132	1 944	1 534	5,7324	5,7267	7,2553	7,2556
	VII.	5 132	898	708	10 568	1 849	1 458	5,7157	5,7149	7,2459	7,2464
	VIII.	4 511	794	620	10 152	1 788	1 395	5,6801	5,6769	7,2757	7,2762
	IX.	5 160	890	699	10 466	1 805	1 417	5,7992	5,7972	7,3861	7,3878
	X.	5 937	1 013	803	11 842	2 021	1 602	5,8583	5,8592	7,3932	7,3933
	XI.	5 114	895	696	10 707	1 876	1 458	5,7121	5,7063	7,3432	7,3446
	XII.	6 046	1 086	822	10 372	1 863	1 410	5,5669	5,5670	7,3548	7,3560
2007.	I.	4 320	762	586	8 801	1 553	1 194	5,6693	5,6671	7,3720	7,3710
	II.	5 119	908	695	10 605	1 881	1 440	5,6377	5,6380	7,3655	7,3646
	III.	5 357	964	728	12 034	2 165	1 635	5,5571	5,5584	7,3585	7,3602
	IV.	5 370	980	726	11 781	2 149	1 593	5,4796	5,4821	7,3967	7,3955
	V.	5 640	1 040	769	12 766	2 353	1 741	5,4231	5,4254	7,3342	7,3326
	VI.	5 643	1 033	770	11 392	2 083	1 554	5,4627	5,4690	7,3286	7,3308
	VII.	6 434	1 211	882	12 514	2 351	1 716	5,3130	5,3228	7,2948	7,2925
	VIII.	4 889	912	669	10 807	2 015	1 478	5,3607	5,3633	7,3079	7,3119
	IX.	5 485	1 042	750	11 047	2 095	1 510	5,2639	5,2730	7,3133	7,3159
	X.	6 652	1 292	908	13 371	2 598	1 826	5,1486	5,1467	7,3260	7,3226
	XI.	5 760	1 151	785	12 087	2 415	1 647	5,0043	5,0050	7,3376	7,3388
	XII.	5 374	1 070	735	10 956	2 181	1 498	7,8262	5,0234	7,3116	7,3138
2008.[2)]	I.	5 138	1 031	702	11 151	2 237	1 522	4,9837	4,9852	7,3223	7,3267
	II.	5 537	1 123	762	11 900	2 413	1 638	4,9318	4,9325	7,2699	7,2672
	III.	5 183	1 106	713	12 357	2 637	1 700	4,6849	4,6862	7,2671	7,2671
	IV.	5 837	1 267	803	14 219	3 089	1 957	4,6051	4,6033	7,2649	7,2662
	V.	6 106	1 310	842	13 025	2 794	1 795	4,6622	4,6626	7,2548	7,2550
	VI.	5 664	1 216	782	13 708	2 938	1 892	4,6595	4,6651	7,2474	7,2473

1) Vrijednosti su preračunane u američke dolare i eure primjenom tekućih dnevnih tečajnih lista stranih valuta koje vrijede na dan carinjenja robe.
2) Privremeni podaci. Vidi Metodološka objašnjenja.

1) Values were recalculated to US $ and euro according to current daily exchange rates of foreign currencies valid on the day customs duties were levied.
2) Provisional data. See Notes on Methodology.

12-3. IZVOZ I UVOZ PO ROBNIM SEKTORIMA SMTK[1)]
EXPORTS AND IMPORTS, ACCORDING TO SITC COMMODITY SECTIONS[1)]

u tis. EUR
Thousand EUR

	Izvoz *Exports*		Indeksi *Indices*	Uvoz *Imports*		Indeksi *Indices*	
	I. – VI. 2007.	I. – VI. 2008.	I. – VI. 2008. / I. – VI. 2007.	I. – VI. 2007.	I. – VI. 2008.	I. – VI. 2008. / I. – VI. 2007.	
Ukupno	4 275 317	4 603 059	107,7	9 158 509	10 503 678	114,7	*Total*
Hrana i žive životinje	316 721	313 780	99,1	599 021	702 980	117,4	*Food and live animals*
Pića i duhan	73 090	77 635	106,2	57 761	58 727	101,7	*Beverages and tobacco*
Sirove materije, osim goriva	301 496	325 081	107,8	168 376	202 340	120,2	*Crude materials, except fuels*
Mineralna goriva i maziva	540 499	555 374	102,8	1 307 580	1 701 379	130,1	*Mineral fuels and lubricants*
Životinjska i biljna ulja i masti	3 734	9 740	260,8	18 244	34 029	186,5	*Animal and vegetable oils and fats*
Kemijski proizvodi	404 172	435 966	107,9	1 034 744	1 129 807	109,2	*Chemical products*
Proizvodi svrstani prema materijalu	678 855	717 296	105,7	1 871 373	1 961 217	104,8	*Manufactured goods classified chiefly by material*
Strojevi i transportni uređaji	1 304 008	1 535 403	117,7	3 037 909	3 613 133	118,9	*Machinery and transport equipment*
Razni gotovi proizvodi	651 381	631 981	97,0	1 057 482	1 097 909	103,8	*Miscellaneous manufactured articles*
Proizvodi i transakcije, d. n.	1 359	804	59,2	6 019	2 156	35,8	*Commodities and transactions, n. e. c.*

1) Privremeni podaci od siječnja 2008. Vidi Metodološka objašnjenja.

1) Provisional data of January 2008. See Notes on Methodology.

12-4. IZVOZ I UVOZ PREMA NKD-u 2002. (PROIZVODNO NAČELO)[1)]
EXPORTS AND IMPORTS, ACCORDING TO NKD 2002. (PRODUCTION PRINCIPLE)[1)]

u tis. EUR
Thousand EUR

	Izvoz *Exports*		Indeksi *Indices*	Uvoz *Imports*		Indeksi *Indices*	
	I. – VI. 2007.	I. – VI. 2008.	I. – VI. 2008. / I. – VI. 2007.	I. – VI. 2007.	I. – VI. 2008.	I. – VI. 2008. / I. – VI. 2007.	
Ukupno	4 275 317	4 603 059	107,7	9 158 509	10 503 678	114,7	*Total*
A Poljoprivreda, lov i šumarstvo	75 629	64 512	85,3	222 102	269 165	121,2	*A Agriculture, hunting and forestry*
B Ribarstvo	34 074	21 503	63,1	3 393	5 043	148,6	*B Fishing*
C Rudarstvo i vađenje	116 306	115 555	99,4	934 261	1 147 015	122,8	*C Mining and quarrying*
D Prerađivačka industrija	4 010 192	4 372 924	109,0	7 845 429	8 870 360	113,1	*D Manufacturing*
DA Proizvodnja hrane, pića i duhanskih proizvoda	327 567	358 504	109,4	511 181	583 121	114,1	*DA Manufacture of food products; beverages and tobacco*
DB Proizvodnja tekstila i tekstilnih proizvoda	264 740	263 675	99,6	437 357	461 079	105,4	*DB Manufacture of textiles and textile products*
DC Proizvodnja kože i proizvoda od kože	125 478	122 148	97,3	155 928	159 439	102,3	*DC Manufacture of leather and leather products*
DD Prerada drva i proizvodi od drva	197 466	192 962	97,7	136 772	139 851	102,3	*DD Manufacture of wood and wood products*
DE Proizvodnja celuloze, papira i proizvoda od papira; izdavačka i tiskarska djelatnost	99 393	104 120	104,8	245 197	253 870	103,5	*DE Manufacture of pulp, paper and paper products; publishing and printing*
DF Proizvodnja koksa, naftnih derivata i nuklearnoga goriva	410 592	430 404	104,8	266 937	418 349	156,7	*DF Manufacture of coke, refined petroleum products and nuclear fuel*
DG Proizvodnja kemikalija, kemijskih proizvoda i umjetnih vlakana	390 230	425 232	109,0	948 969	1 035 676	109,1	*DG Manufacture of chemicals, chemical products and man-made fibres*
DH Proizvodnja proizvoda od gume i plastike	67 234	75 924	112,9	318 687	344 875	108,2	*DH Manufacture of rubber and plastic products*
DI Proizvodnja ostalih nemetalnih mineralnih proizvoda	157 315	175 031	111,3	219 176	226 523	103,4	*DI Manufacture of other non-metallic mineral products*
DJ Proizvodnja metala i proizvoda od metala	411 884	477 724	116,0	1 092 507	1 157 871	106,0	*DJ Manufacture of basic metals and fabricated metal products*
DK Proizvodnja strojeva i uređaja, d. n.	333 629	366 759	109,9	943 661	1 038 781	110,1	*DK Manufacture of machinery and equipment n. e. c.*
DL Proizvodnja električne i optičke opreme	441 864	525 195	118,9	988 442	1 069 488	108,2	*DL Manufacture of electrical and optical equipment*
DM Proizvodnja prijevoznih sredstava	589 526	686 973	116,5	1 290 661	1 701 617	131,8	*DM Manufacture of transport equipment*
DN Ostala prerađivačka industrija, d. n.	193 276	168 274	87,1	289 953	279 819	96,5	*DN Manufacturing n. e. c.*
E Opskrba električnom energijom, plinom i vodom	31 854	18 468	58,0	138 167	193 299	139,9	*E Electricity, gas and water supply*
Ostalo	7 261	10 096	139,0	15 157	18 796	124,0	*Other*

1) Privremeni podaci od siječnja 2008. Vidi Metodološka objašnjenja.

1) Provisional data of January 2008. See Notes on Methodology.

12-5. IZVOZ I UVOZ PO ZEMLJAMA NAMJENE/PODRIJETLA[1)]
EXPORTS AND IMPORTS, BY COUNTRY OF DESTINATION/ORIGIN[1)]

u tis. EUR
Thousand EUR

	Izvoz *Exports*		Indeksi *Indices*	Uvoz *Imports*		Indeksi *Indices*	
	I. – VI. 2007.	I. – VI. 2008.	I. – VI. 2008. / I. – VI. 2007.	I. – VI. 2007.	I. – VI. 2008.	I. – VI. 2008. / I. – VI. 2007.	
Ukupno	4 275 317	4 603 059	107,7	9 158 509	10 503 678	114,7	*Total*
Razvijene zemlje	3 107 648	3 219 885	103,6	6 798 023	7 685 652	113,1	*Developed countries*
Zemlje EU-27	2 617 973	2 852 392	109,0	6 016 733	6 762 825	112,4	*EU-27 countries*
Austrija	268 575	278 763	103,8	490 659	514 887	104,9	*Austria*
Belgija	25 955	33 087	127,5	101 565	112 541	110,8	*Belgium*
Bugarska[2)]	25 510	30 378	119,1	48 748	38 344	78,7	*Bulgaria[2)]*
Cipar	5 293	17 081	322,7	1 665	1 603	96,3	*Cyprus*
Češka	42 771	63 214	147,8	194 122	207 951	107,1	*Czech Republic*
Danska	13 843	11 175	80,7	66 367	73 076	110,1	*Denmark*
Estonija	302	811	268,7	3 056	3 164	103,6	*Estonia*
Finska	6 847	8 353	122,0	36 125	26 602	73,6	*Finland*
Francuska	97 631	107 594	110,2	372 600	372 957	100,1	*France*
Grčka	5 871	10 693	182,1	27 306	109 434	400,8	*Greece*
Irska	7 998	6 730	84,1	41 422	42 111	101,7	*Ireland*
Italija	903 899	850 923	94,1	1 538 884	1 775 672	115,4	*Italy*
Letonija	2 353	2 504	106,4	1 389	771	55,5	*Latvia*
Litva	4 188	3 585	85,6	5 314	3 968	74,7	*Lithuania*
Luksemburg	1 361	2 826	207,7	4 586	6 873	149,9	*Luxembourg*
Mađarska	78 572	110 746	140,9	237 447	342 017	144,0	*Hungary*
Malta	54 104	64 947	120,0	30 048	66 140	220,1	*Malta*
Nizozemska	43 242	60 993	141,1	162 273	171 805	105,9	*Netherlands*
Njemačka	446 072	538 007	120,6	1 331 962	1 430 825	107,4	*Germany*
Poljska	40 639	53 286	131,1	180 429	205 333	113,8	*Poland*
Portugal	2 466	6 244	253,2	11 373	14 378	126,4	*Portugal*
Rumunjska[2)]	20 558	28 782	140,0	58 609	57 060	97,4	*Romania[2)]*
Slovačka	18 171	29 431	162,0	77 912	100 360	128,8	*Slovakia*
Slovenija	356 513	380 063	106,6	559 798	578 367	103,3	*Slovenia*
Španjolska	28 689	25 843	90,1	166 130	170 969	102,9	*Spain*
Švedska	60 987	26 953	44,2	97 997	119 527	122,0	*Sweden*
Ujedinjena Kraljevina	55 566	99 379	178,8	168 949	216 090	127,9	*United Kingdom*
Zemlje Efte	56 303	62 138	110,4	176 158	172 076	97,7	*EFTA countries*
Norveška	3 864	11 119	287,8	28 510	28 213	99,0	*Norway*
Švicarska	49 253	44 730	90,8	145 653	141 683	97,3	*Switzerland*
Ostale zemlje	3 186	6 289	197,4	1 995	2 180	109,3	*Other countries*
Ostale razvijene zemlje	433 372	305 356	70,5	605 132	750 751	124,1	*Other developed countries*
Australija	4 934	5 086	103,1	4 776	3 089	64,7	*Australia*
Hong Kong, Kina	1 096	494	45,1	10 833	9 782	90,3	*Hong Kong, China*
Izrael	2 514	3 474	138,2	14 619	13 104	89,6	*Israel*
Japan	32 076	11 250	35,1	143 479	157 473	109,8	*Japan*
Južnoafrička Republika	13 199	21 354	161,8	11 246	11 941	106,2	*South Africa*
Kanada	9 816	9 321	95,0	17 962	31 318	174,4	*Canada*
SAD	129 011	89 139	69,1	169 477	193 362	114,1	*United States*
Singapur	2 732	29 136	[3)]	7 286	6 717	92,2	*Singapore*
Tajvan, Kineska Provincija	1 959	282	14,4	43 653	51 419	117,8	*Taiwan, Province of China*
Turska	21 712	25 984	119,7	169 737	173 661	102,3	*Turkey*
Ostale zemlje	214 323	109 836	51,2	12 064	98 885	819,7	*Other countries*
Zemlje u razvoju	1 167 668	1 383 174	118,5	2 360 485	2 818 025	119,4	*Developing countries*
Zemlje Cefte	890 941	1 069 923	120,1	460 843	504 079	109,4	*CEFTA countries*
Albanija[2)]	11 845	11 232	94,8	685	1 949	284,7	*Albania[2)]*
Bosna i Hercegovina[2)]	575 137	695 152	120,9	269 251	272 933	101,4	*Bosnia and Herzegovina[2)]*
Crna Gora[2)]	48 302	63 064	130,6	2 512	2 703	107,6	*Montenegro[2)]*
Makedonija	42 735	47 914	112,1	77 066	85 224	110,6	*Macedonia*
Moldavija, Republika[2)]	1 173	628	53,5	2 047	3 225	157,5	*Moldova, Republic of[2)]*
Srbija[2)]	211 498	251 932	119,1	109 283	138 039	126,3	*Serbia[2)]*
Srbija i Crna Gora[2)]	252	-	-	-	5	-	*Serbia and Montenegro[2)]*
Zemlje OPEC-a[2)]	80 503	118 050	146,6	87 412	57 641	65,9	*OPEC countries[2)]*
Ostale europske zemlje u razvoju	67 815	81 525	120,2	914 540	1 164 997	127,4	*Other developing countries in Europe*
Bjelorusija	5 045	7 110	140,9	12 033	27 104	225,2	*Belarus*
Rusija	43 706	56 385	129,0	864 930	1 090 935	126,1	*Russian Federation*
Ukrajina	19 064	18 030	94,6	37 577	46 957	125,0	*Ukraine*
Ostale azijske zemlje u razvoju	51 448	42 678	83,0	742 707	872 094	117,4	*Other developing countries in Asia*
Indija	1 761	5 355	304,1	41 550	51 791	124,6	*India*
Kina	6 066	8 101	133,6	526 251	615 054	116,9	*China*
Koreja, Republika	7 314	2 550	34,9	83 639	95 530	114,2	*Korea, Republic of*
Libanon	11 718	215	1,8	203	1	0,4	*Lebanon*
Malezija	1 825	2 536	139,0	21 219	26 037	122,7	*Malaysia*
Sirija	1 453	3 663	252,0	1 378	846	61,4	*Syrian Arab Republic*
Tajland	156	145	93,1	21 241	29 183	137,4	*Thailand*
Vijetnam	3 109	289	9,3	15 894	21 067	132,5	*Viet Nam*
Ostale zemlje	18 046	19 824	109,9	31 332	32 585	104,0	*Other countries*
Ostale afričke zemlje u razvoju	39 194	32 068	81,8	38 827	60 400	155,6	*Other developing countries in Africa*
Ostale američke zemlje u razvoju	37 762	38 918	103,1	116 149	158 797	136,7	*Other developing countries in America*
Ostale oceanijske zemlje u razvoju	5	12	221,1	7	19	275,2	*Other developing countries of Oceania*

1) Privremeni podaci od siječnja 2008. Vidi Metodološka objašnjenja.
2) Vidi Metodološka objašnjenja.
3) Indeks je veći od 999.

1) Provisional data of January 2008. See Notes on Methodology.
2) See Notes on Methodology.
3) The index exceeds 999.

13-1. MEĐUNARODNE PRIČUVE HRVATSKE NARODNE BANKE I DEVIZNE PRIČUVE BANAKA NA KRAJU RAZDOBLJA[1)]
INTERNATIONAL RESERVES AND BANKS' FOREIGN EXCHANGE RESERVES, END OF PERIOD[1)]

u mil. EUR
Mln EUR

		Međunarodne pričuve Hrvatske narodne banke *International reserves*							Devizne pričuve banaka *Banks' foreign exchange reserves*
		ukupno *Total*	posebna prava vučenja *Special drawing rights*	pričuvna pozicija u MMF-u *Reserve position in the Fund*	zlato *Gold*	devize *Foreign exchange*			
						ukupno *Total*	valuta i depoziti *Currency and deposits*	obveznice i zadužnice *Bonds and notes*	
2000.	XII.	3 783,2	158,5	0,2	-	3 624,5	2 763,0	861,5	2 310,7
2001.	XII.	5 333,6	122,9	0,2	-	5 210,5	3 469,7	1 740,7	4 056,0
2002.	XII.	5 651,3	2,3	0,2	-	5 648,8	3 787,8	1 861,0	2 581,6
2003.	XII.	6 554,1	0,7	0,2	-	6 553,2	3 346,0	3 207,2	3 927,1
2004.	XII.	6 436,2	0,6	0,2	-	6 435,4	3 173,3	3 262,0	4 220,1
2005.	VII.	7 061,6	1,4	0,2	-	7 060,0	3 690,7	3 369,3	3 051,0
	VIII.	7 064,3	0,8	0,2	-	7 063,2	3 686,2	3 377,0	3 084,6
	IX.	6 998,7	0,8	0,2	-	6 997,7	3 607,6	3 390,0	3 064,9
	X.	7 128,5	1,2	0,2	-	7 127,1	3 709,2	3 417,9	2 864,8
	XI.	7 220,4	0,8	0,2	-	7 219,3	3 781,1	3 438,2	3 242,7
	XII.	7 438,4	0,9	0,2	-	7 437,3	3 834,5	3 602,8	2 938,4
2006.	I.	7 627,8	1,2	0,2	-	7 626,4	4 006,9	3 619,5	2 680,5
	II.	7 934,0	0,8	0,2	-	7 933,0	4 230,3	3 702,7	2 446,1
	III.	8 088,5	0,7	0,2	-	8 087,6	4 406,1	3 681,5	1 926,8
	IV.	8 205,0	1,2	0,2	-	8 203,6	4 587,5	3 616,1	1 941,6
	V.	8 502,2	0,7	0,2	-	8 501,3	4 718,2	3 783,1	1 783,4
	VI.	8 743,6	0,8	0,2	-	8 742,6	4 865,0	3 877,6	1 706,0
	VII.	8 974,2	1,2	0,2	-	8 972,8	4 954,9	4 017,9	1 672,4
	VIII.	8 672,1	0,7	0,2	-	8 671,3	4 657,8	4 013,5	1 985,5
	IX.	8 134,8	0,7	0,2	-	8 133,9	4 163,1	3 970,9	2 413,4
	X.	8 516,3	1,2	0,2	-	8 514,9	4 308,0	4 206,9	2 953,5
	XI.	8 983,7	0,7	0,2	-	8 982,8	4 537,8	4 445,0	2 915,8
	XII.	8 725,3	0,7	0,2	-	8 724,4	4 526,9	4 197,5	3 315,0
2007.	I.	9 172,6	1,3	0,2	-	9 171,1	4 909,3	4 261,8	3 237,7
	II.	9 565,4	0,8	0,2	-	9 564,5	5 271,0	4 293,4	2 936,8
	III.	9 519,7	0,8	0,2	-	9 518,8	5 237,3	4 281,5	2 882,6
	IV.	9 488,4	1,3	0,2	-	9 486,9	5 229,6	4 257,4	2 743,7
	V.	9 451,5	0,8	0,2	-	9 450,5	5 171,7	4 278,9	2 705,4
	VI.	9 170,4	0,8	0,2	-	9 169,4	4 901,4	4 268,0	3 084,8
	VII.	9 412,1	1,3	0,2	-	9 410,7	5 055,3	4 355,4	3 025,1
	VIII.	9 223,0	0,7	0,2	-	9 222,1	4 823,7	4 398,4	3 418,5
	IX.	8 795,1	0,7	0,2	-	8 794,2	4 404,6	4 389,6	3 839,8
	X.	8 973,8	1,3	0,2	-	8 972,3	4 361,1	4 611,2	3 946,8
	XI.	9 112,3	0,8	0,2	-	9 111,3	4 462,5	4 648,8	4 180,6
	XII.	9 307,4	0,8	0,2	-	9 306,5	4 533,9	4 772,5	4 388,9
2008.	I.	9 332,8	1,0	0,2	-	9 331,6	4 527,3	4 804,2	4 316,4
	II.	9 676,9	0,6	0,2	-	9 676,1	4 510,9	5 165,2	4 112,5
	III.	9 841,7	1,1	0,2	-	9 840,4	4 954,5	4 885,9	3 904,5
	IV.	9 928,5	1,1	0,2	-	9 927,2	4 955,3	4 971,9	3 711,8
	V.	10 051,2	0,8	0,2	-	10 050,2	4 432,0	5 618,2	3 485,7
	VI.[2)]	9 941,2	0,8	0,2	-	9 940,2	3 509,5	6 430,7	3 542,5

1) Međunarodne pričuve Republike Hrvatske čine samo devizne pričuve Hrvatske narodne banke.
2) Privremeni podaci

1) International reserves of the Republic of Croatia consist only of the Croatian National Bank's foreign exchange reserves.
2) Provisional data

Izvor: Hrvatska narodna banka
Source: Croatian National Bank

13-2. ESKONTNA STOPA HNB-a I KAMATNE STOPE BANAKA
CNB DISCOUNT RATE AND BANKS' INTEREST RATES

na godišnjoj razini u %
Annual basis, %

	Aktivne kamatne stope HNB-a *CNB credit rates*		Prosječne aktivne vagane kamatne stope banaka *Banks' weighted average credit rates*		Prosječne pasivne vagane kamatne stope banaka *Banks' weighted average deposit rates*		Prosječne kamatne stope na Tržištu novca d. d. Zagreb *Average money market interest rates*
	eskontna stopa HNB-a *CNB discount rate*	kamatna stopa na lombardne kredite *Lombard credits rate*	na kredite ugovorene bez valutne klauzule *Interest rates on credits, kuna*	na kredite ugovorene s valutnom klauzulom *Interest rates on kuna credits indexed to F/c*	na depozite ugovorene bez valutne klauzule *Interest rates on deposits, kuna*	na depozite ugovorene s valutnom klauzulom *Interest rates on kuna deposits indexed to F/c*	
2000. XII.	5,90	12,00	10,45	10,74	3,40	5,54	3,00
2001. XII.	5,90	10,00	9,51	9,29	2,76	4,58	2,35
2002. XII.	4,50	9,50	10,91	8,25	1,55	2,92	1,71
2003. XII.	4,50	9,50	11,45	7,07	1,66	3,48	6,13
2004. XII.	4,50	9,50	11,44	6,89	1,83	4,17	4,14
2005. VII.	4,50	9,50	11,42	6,29	1,68	4,00	3,63
VIII.	4,50	9,50	11,17	6,67	1,83	4,05	5,50
IX.	4,50	9,50	10,66	6,68	1,73	4,03	2,10
X.	4,50	9,50	10,95	6,46	1,69	4,01	2,44
XI.	4,50	9,50	10,54	6,51	1,71	4,06	2,66
XII.	4,50	7,50[1)]	9,91	6,18	1,58	3,99	2,52
2006. I.	4,50	7,50	11,16	6,40	1,56	3,97	2,10
II.	4,50	7,50	10,62	6,41	1,56	4,23	1,61
III.	4,50	7,50	9,83	6,45	1,60	4,14	1,43
IV.	4,50	7,50	10,10	6,38	1,64	3,93	1,80
V.	4,50	7,50	10,17	6,33	1,64	4,05	2,19
VI.	4,50	7,50	9,88	6,23	1,68	4,43	2,17
VII.	4,50	7,50	9,98	6,01	1,70	4,08	2,05
VIII.	4,50	7,50	9,83	6,31	1,76	4,37	2,26
IX.	4,50	7,50	9,45	6,40	1,79	4,46	2,59
X.	4,50	7,50	9,61	6,38	1,84	4,21	2,39
XI.	4,50	7,50	9,50	6,20	1,88	3,66	1,76
XII.	4,50	7,50	9,07	6,30	1,91	3,67	2,35
2007. I.	4,50	7,50	9,56	6,15	2,06	3,85	2,24
II.	4,50	7,50	9,59	6,31	2,07	3,96	2,33
III.	4,50	7,50	8,99	6,33	2,05	4,15	2,98
IV.	4,50	7,50	9,36	6,11	2,06	3,85	3,46
V.	4,50	7,50	9,21	6,12	2,16	3,71	3,91
VI.	4,50	7,50	9,28	5,98	2,40	3,89	5,18
VII.	4,50	7,50	9,13	6,11	2,45	3,68	5,09
VIII.	4,50	7,50	9,46	6,46	2,37	3,96	3,07
IX.	4,50	7,50	9,53	6,86	2,50	4,12	4,29
X.	4,50	7,50	9,02	6,64	2,60	4,13	6,60
XI.	4,50	7,50	9,52	6,37	2,64	3,85	6,49
XII.	9,00[2)]	7,50	9,32	6,73	2,67	3,98	5,58
2008. I.	9,00	9,00	9,90	6,86	3,00	4,00	6,73
II.	9,00	9,00	9,95	6,97	2,79	4,25	4,48
III.	9,00	9,00	9,69	7,16	2,62	4,12	4,07
IV.	9,00	9,00	10,11	7,31	2,62	3,89	3,85
V.	9,00	9,00	9,66	7,60	2,57	4,03	3,54

1) Od 14. prosinca 2005.
2) Od 31. prosinca 2007.

1) Since 14 December 2005
2) Since 31 December 2007

Izvor: Hrvatska narodna banka
Source: Croatian National Bank

13-3. KRETANJE TEČAJA KUNE KOD HNB-a
CNB EXCHANGE RATE OF KUNA

		HRK/EUR	HRK/CHF	HRK/GBP	HRK/USD
			Prosječan mjesečni tečaj *Average per month*		
2005.	VII.	7,304561	4,690438	10,633983	6,066461
	VIII.	7,347799	4,731222	10,725911	5,982856
	IX.	7,430523	4,797620	10,964082	6,060507
	X.	7,385670	4,766523	10,834490	6,143595
	XI.	7,375109	4,774768	10,859694	6,252416
	XII.	7,390093	4,775699	10,882141	6,232461
2006.	I.	7,378070	4,761345	10,750120	6,099054
	II.	7,326746	4,705642	10,722253	6,128460
	III.	7,325951	4,671319	10,640575	6,100190
	IV.	7,314826	4,644855	10,530527	5,975500
	V.	7,273472	4,671209	10,637740	5,699769
	VI.	7,255173	4,651643	10,567474	5,722947
	VII.	7,245768	4,620172	10,529897	5,714387
	VIII.	7,276358	4,614575	10,741034	5,679723
	IX.	7,385597	4,665362	10,940363	5,795937
	X.	7,393049	4,649986	10,983203	5,861821
	XI.	7,344346	4,612789	10,901289	5,710001
	XII.	7,355022	4,608204	10,930893	5,565730
2007.	I.	7,367082	4,562119	11,096595	5,662532
	II.	7,362568	4,540010	11,033457	5,639683
	III.	7,356923	4,563893	10,825095	5,559130
	IV.	7,396197	4,520671	10,892890	5,482475
	V.	7,329989	4,442055	10,756935	5,422621
	VI.	7,328786	4,430674	10,840476	5,467952
	VII.	7,291804	4,400808	10,816511	5,321551
	VIII.	7,311674	4,464012	10,788705	5,366679
	IX.	7,313069	4,440287	10,637593	5,275187
	X.	7,320799	4,384000	10,512950	5,149405
	XI.	7,339884	4,453499	10,365513	5,004536
	XII.	7,315282	4,410997	10,172190	5,022677
2008.	I.	7,326929	4,516125	9,821601	4,987008
	II.	7,266515	4,516712	9,689673	4,933374
	III.	7,266614	4,623619	9,389891	4,689464
	IV.	7,265563	4,558372	9,128528	4,606358
	V.	7,254953	4,467798	9,161309	4,663891
	VI.	7,247010	4,487972	9,154517	4,665242
			Devizni tečaj na kraju razdoblja *End of period*		
2005.	VII.	7,296747	4,679202	10,588807	6,040353
	VIII.	7,378355	4,762380	10,804444	6,042879
	IX.	7,438696	4,773291	10,897592	6,170631
	X.	7,381207	4,773772	10,829236	6,075067
	XI.	7,400190	4,783575	10,803197	6,264446
	XII.	7,375626	4,744388	10,753209	6,233626
2006.	I.	7,359333	4,733603	10,752970	6,092667
	II.	7,307577	4,674157	10,725931	6,164651
	III.	7,323554	4,648695	10,548112	6,065055
	IV.	7,291280	4,638514	10,498603	5,807934
	V.	7,264151	4,659494	10,601505	5,650837
	VI.	7,256979	4,640012	10,500621	5,790297
	VII.	7,258119	4,617124	10,648649	5,719107
	VIII.	7,314609	4,640955	10,842883	5,702954
	IX.	7,381777	4,644380	10,897220	5,827105
	X.	7,369343	4,636848	11,003947	5,792143
	XI.	7,333542	4,613451	10,861289	5,574718
	XII.	7,345081	4,571248	10,943208	5,578401
2007.	I.	7,373400	4,541390	11,185376	5,691108
	II.	7,345292	4,540016	10,923992	5,562929
	III.	7,382466	4,543615	10,853375	5,542808
	IV.	7,372840	4,486060	10,797950	5,414438
	V.	7,308634	4,439430	10,752735	5,439591
	VI.	7,303218	4,407494	10,859804	5,422645
	VII.	7,297330	4,435528	10,817269	5,337427
	VIII.	7,319403	4,458972	10,787624	5,372433
	IX.	7,281634	4,388906	10,418707	5,136955
	X.	7,350060	4,380250	10,543767	5,106691
	XI.	7,313666	4,435482	10,227473	4,962455
	XII.	7,325131	4,412464	9,963453	4,985456
2008.	I.	7,249864	4,492696	9,752306	4,896241
	II.	7,277476	4,536797	9,547987	4,823034
	III.	7,256652	4,612377	9,160126	4,593981
	IV.	7,263753	4,498794	9,241416	4,665224
	V.	7,250440	4,453861	9,231525	4,677703
	VI.	7,246264	4,509187	9,127427	4,594968

Izvor: Hrvatska narodna banka
Source: Croatian National Bank

14-1. INDEKSI CIJENA INDUSTRIJSKIH PROIZVODA PRI PROIZVOĐAČIMA PREMA GIG-u 2001. I NKD-u 2002.
PRODUCERS' PRICE INDICES OF INDUSTRIAL PRODUCTS, ACCORDING TO MIGs 2001. AND NKD 2002.

	2006.	2007.						
		VI.	VII.	VIII.	IX.	X.	XI.	
Industrijski proizvodi – ukupno	96,7	99,6	99,8	100,6	101,2	101,5	102,1	*1*
Prema glavnim industrijskim grupacijama – GIG-u 2001.								
AE Energija	96,2	99,9	100,2	100,2	100,7	101,2	102,2	*2*
AI Intermedijarni proizvodi, osim energije	94,6	99,5	99,6	101,7	102,6	103,3	103,7	*3*
B Kapitalni proizvodi	100,2	100,2	99,7	100,0	99,8	99,7	99,5	*4*
CD Trajni proizvodi za široku potrošnju	99,4	100,7	99,6	101,4	101,0	99,2	97,6	*5*
CN Netrajni proizvodi za široku potrošnju	97,7	99,5	99,8	100,5	101,1	101,4	101,8	*6*
Prema područjima i odjeljcima NKD-a 2002.								
C Rudarstvo i vađenje	97,6	100,7	99,2	99,7	99,6	99,4	99,8	*7*
11 Vađenje sirove nafte i zemnog plina; uslužne djelatnosti u vezi s vađenjem nafte i plina, osim istraživanja	98,2	101,3	99,0	99,2	99,3	99,0	99,4	*8*
14 Vađenje ostalih ruda i kamena	95,1	98,7	100,1	101,5	100,9	100,8	101,4	*9*
D Prerađivačka industrija	97,2	99,7	100,1	101,1	101,8	102,1	102,8	*10*
15 Proizvodnja hrane i pića	96,1	98,8	98,6	100,7	101,9	102,6	103,6	*11*
16 Proizvodnja duhanskih proizvoda	94,5	98,0	103,7	103,6	103,8	103,7	103,9	*12*
17 Proizvodnja tekstila	99,8	100,3	100,2	99,2	100,3	101,2	101,3	*13*
18 Proizvodnja odjeće; dorada i bojenje krzna	100,0	100,0	100,0	99,9	100,0	100,3	100,4	*14*
19 Štavljenje i obrada kože; proizvodnja kovčega i torba, ručnih torbica, sedlarskih i remenarskih proizvoda i obuće	98,4	99,9	99,9	99,2	100,9	100,8	100,9	*15*
20 Prerada drva, proizvodnja proizvoda od drva i pluta, osim namještaja; proizvodnja predmeta od slame i pletarskih materijala	96,1	100,5	99,6	102,1	101,2	102,4	99,7	*16*
21 Proizvodnja celuloze, papira i proizvoda od papira	101,2	97,4	98,4	102,0	99,6	101,9	103,1	*17*
22 Izdavačka i tiskarska djelatnost te umnožavanje snimljenih zapisa	97,5	98,9	98,8	99,5	101,4	102,2	102,4	*18*
23 Proizvodnja koksa, naftnih derivata i nuklearnoga goriva	98,7	100,2	102,9	102,8	104,7	103,8	107,8	*19*
24 Proizvodnja kemikalija i kemijskih proizvoda	100,4	100,4	100,4	100,5	100,6	100,2	100,1	*20*
25 Proizvodnja proizvoda od gume i plastike	96,8	99,3	99,7	100,6	99,8	100,4	101,4	*21*
26 Proizvodnja ostalih nemetalnih mineralnih proizvoda	94,6	100,6	101,2	102,4	104,0	103,6	105,3	*22*
27 Proizvodnja metala	90,5	105,2	102,8	101,2	100,9	100,2	97,1	*23*
28 Proizvodnja proizvoda od metala, osim strojeva i opreme	96,9	101,5	101,6	101,0	100,6	100,7	99,2	*24*
29 Proizvodnja strojeva i uređaja, d. n.	99,9	100,1	99,7	99,9	99,8	99,9	99,6	*25*
30 Proizvodnja uredskih strojeva i računala	100,0	100,0	100,0	100,0	100,0	100,0	100,0	*26*
31 Proizvodnja električnih strojeva i aparata, d. n.	94,1	100,7	100,4	100,5	100,5	100,6	100,8	*27*
32 Proizvodnja radiotelevizijskih i komunikacijskih aparata i opreme	109,3	101,9	97,8	101,3	97,8	95,7	93,8	*28*
33 Proizvodnja medicinskih, preciznih i optičkih instrumenata te satova	98,3	100,0	100,0	100,0	100,0	100,0	100,0	*29*
34 Proizvodnja motornih vozila, prikolica i poluprikolica	106,6	97,3	100,6	100,6	100,6	100,6	100,6	*30*
35 Proizvodnja ostalih prijevoznih sredstava (bez brodogradnje)	94,9	100,0	100,0	100,0	100,0	100,0	100,0	*31*
36 Proizvodnja namještaja, ostala prerađivačka industrija, d. n.	98,0	101,2	99,8	102,0	101,5	99,3	97,4	*32*
E Opskrba električnom energijom, plinom i vodom	94,3	99,3	99,3	99,3	99,3	100,7	100,7	*33*
40 Opskrba električnom energijom, plinom, parom i toplom vodom	100,1	99,1	99,1	99,1	99,1	101,0	101,0	*34*
41 Skupljanje, pročišćavanje i distribucija vode	83,3	100,0	100,0	100,0	100,0	100,0	100,0	*35*
Izabrane skupine proizvoda								
Elementi i materijal u građevinarstvu	94,5	101,4	101,4	102,3	102,6	102,3	102,6	*36*
Tekuća goriva i maziva	97,0	102,0	103,7	102,6	104,0	102,3	106,1	*37*

Ø 2007. = 100

	2007.	2008.						
	XII.	I.	II.	III.	IV.	V.	VI.	
1	102,5	104,9	105,2	106,0	106,4	107,8	109,2	*Industrial products – total*
								According to main industrial groupings – MIGs 2001.
2	102,1	106,5	106,4	107,9	107,7	110,8	113,3	*AE Energy*
3	104,2	105,9	108,1	108,9	110,3	111,0	112,3	*AI Intermediate goods, except energy*
4	99,4	99,9	100,2	100,1	99,7	99,7	99,6	*B Capital goods*
5	99,6	100,2	96,5	102,7	102,8	103,3	103,0	*CD Durable consumer goods*
6	102,5	103,8	103,6	103,6	104,3	104,8	105,6	*CN Non-durable consumer goods*
								According to NKD 2002. sections and divisions
7	99,7	100,2	100,3	100,0	100,4	100,8	100,9	*C Mining and quarrying*
8	99,3	99,3	99,3	98,8	99,2	99,6	99,8	*11 Extraction of crude petroleum and natural gas; service activities incidental to oil and gas extraction, excluding surveying*
9	101,4	103,9	104,0	104,7	105,1	105,3	105,4	*14 Other mining and quarrying*
10	103,4	105,0	105,5	106,6	107,6	109,4	111,3	*D Manufacturing*
11	105,2	106,7	106,4	106,9	108,2	108,8	110,0	*15 Manufacture of food products and beverages*
12	104,1	109,9	109,9	110,1	110,1	110,3	110,2	*16 Manufacture of tobacco products*
13	100,2	101,5	104,0	99,9	99,3	100,9	101,2	*17 Manufacture of textiles*
14	100,3	100,3	100,8	101,0	100,6	101,1	101,0	*18 Manufacture of wearing apparel; dressing and dyeing of fur*
15	102,1	103,0	102,9	99,4	99,4	99,3	102,5	*19 Tanning and dressing of leather; manufacture of luggage, handbags, saddler, harness and footwear*
16	100,8	102,2	102,2	102,4	102,7	101,8	101,3	*20 Manufacture of wood and of products of wood and cork, except furniture; manufacture of articles of straw and plaiting materials*
17	104,1	105,9	108,8	102,9	106,3	107,2	107,0	*21 Manufacture of pulp, paper and paper products*
18	101,9	101,9	101,7	101,6	101,0	101,5	101,7	*22 Publishing, printing and reproduction of recorded media*
19	108,1	111,5	111,4	118,0	119,5	132,0	141,9	*23 Manufacture of coke and refined petroleum products and nuclear fuel*
20	99,9	101,6	104,7	105,1	106,3	106,1	107,2	*24 Manufacture of chemicals and chemical products*
21	100,9	102,4	100,9	101,5	104,1	104,2	103,7	*25 Manufacture of rubber and plastic products*
22	105,9	107,6	108,5	110,2	110,6	110,9	110,6	*26 Manufacture of other non-metallic mineral products*
23	95,7	94,9	101,5	105,0	107,0	109,8	119,8	*27 Manufacture of basic metals*
24	98,7	98,3	100,3	101,6	102,7	104,5	106,7	*28 Manufacture of fabricated metal products, except machinery and equipment*
25	99,5	101,0	101,1	100,9	100,4	98,5	98,6	*29 Manufacture of machinery and equipment, n.e.c.*
26	100,0	100,0	100,0	100,3	100,3	100,3	100,3	*30 Manufacture of office machinery and computers*
27	99,4	99,9	99,9	99,7	99,9	99,8	99,7	*31 Manufacture of electrical machinery and apparatus n.e.c.*
28	95,0	93,8	92,3	87,8	85,4	86,9	86,9	*32 Manufacture of radio, television and communication equipment and apparatus*
29	100,0	100,0	100,8	110,7	111,1	111,1	111,1	*33 Manufacture of medical, precision and optical instruments, watches and clocks*
30	100,6	100,3	100,3	100,3	100,3	100,3	100,3	*34 Manufacture of motor vehicles, trailers and semi-trailers*
31	100,0	100,0	100,0	100,0	100,0	83,8	83,8	*35 Manufacture of other transport equipment (except shipbuilding)*
32	99,8	100,5	96,2	101,6	101,6	102,5	102,2	*36 Manufacture of furniture, manufacturing n.e.c.*
33	100,3	106,5	106,5	106,5	105,2	105,2	105,2	*E Electricity, gas and water supply*
34	100,6	100,6	100,6	100,6	98,7	98,7	98,7	*40 Electricity, gas, steam and hot water supply*
35	100,0	118,6	118,6	118,6	118,6	118,6	118,6	*41 Collection, purification and distribution of water*
								Selected products
36	102,5	103,5	105,5	107,3	108,2	109,4	111,4	*Building material and complete units and structures*
37	106,9	111,4	111,4	117,6	118,3	129,5	140,4	*Liquid fuels and lubricants*

14-2. INDEKSI POTROŠAČKIH CIJENA
CONSUMER PRICE INDICES

	2004.	2006.	2007.	2007.					
				VI.	VII.	VIII.	IX.	X.	
Indeks potrošačkih cijena – ukupno	96,8	103,2	106,2	105,8	105,1	105,7	107,0	107,3	*1*
Prehrana i bezalkoholna pića	95,6	102,5	105,9	104,2	103,0	104,7	107,4	107,7	*2*
Alkoholna pića i duhan	94,2	101,7	104,9	104,7	106,1	106,1	106,2	106,2	*3*
Odjeća i obuća	99,5	102,3	107,6	111,2	103,5	102,4	108,6	112,7	*4*
Stanovanje, voda, energija, plin i druga goriva	95,8	107,8	110,6	109,5	109,3	109,3	110,2	110,5	*5*
Pokućstvo, oprema za kuću i redovito održavanje	97,7	102,4	104,5	104,3	103,9	104,2	104,6	105,4	*6*
Zdravstvo	96,9	107,0	109,0	109,2	109,3	109,2	109,2	109,2	*7*
Promet	98,0	102,6	105,3	105,4	105,7	105,9	106,0	105,7	*8*
Komunikacije	100,3	100,0	99,8	99,8	99,8	99,8	99,8	99,8	*9*
Rekreacija i kultura	97,3	100,8	103,0	103,1	105,2	106,9	104,7	102,1	*10*
Obrazovanje	96,3	103,1	104,1	103,1	104,4	104,5	105,5	105,5	*11*
Ugostiteljske usluge	97,9	103,2	105,5	105,9	108,4	108,5	105,1	105,5	*12*
Ostala dobra i usluge	98,1	102,6	106,4	106,1	106,4	106,7	107,3	107,7	*13*
Dobra	96,7	102,5	105,3	104,9	103,8	104,4	106,4	107,0	*14*
Usluge	97,2	105,5	108,7	108,3	109,3	109,9	108,7	108,3	*15*
Ukupno bez energije	97,2	103,0	106,3	106,0	105,2	105,9	107,2	107,7	*16*
Ukupno bez energije i prehrane	98,1	103,5	106,8	107,3	106,7	106,9	107,4	107,9	*17*
Dobra bez električne energije	96,6	102,5	105,5	105,1	103,9	104,5	106,6	107,2	*18*
Prehrana, piće i duhan	95,4	102,4	105,7	104,3	103,5	104,9	107,2	107,5	*19*
Dobra bez prehrane, pića i duhana	98,0	102,6	105,2	105,8	104,3	104,2	105,9	106,7	*20*

Ø 2005. = 100

	2007.		2008.						
	XI.	XII.	I.	II.	III.	IV.	V.	VI.	
1	108,4	109,7	110,4	110,3	110,9	111,7	113,0	113,8	*Consumer price indices – total*
2	109,4	112,6	115,0	113,9	114,1	115,3	117,0	117,9	*Food and non-alcoholic beverages*
3	106,4	108,8	109,0	109,0	109,2	109,9	110,2	110,2	*Alcoholic beverages and tobacco*
4	114,6	113,1	104,6	104,4	108,9	111,9	114,3	114,3	*Clothing and footwear*
5	111,1	113,0	115,7	116,5	116,3	116,0	116,0	116,0	*Housing, water, electricity, gas and other fuels*
6	106,0	106,4	106,8	107,5	107,9	108,5	109,3	109,8	*Furnishings, household equipment and routine maintenance of house*
7	109,3	109,3	112,8	112,6	112,9	114,9	115,1	115,3	*Health*
8	107,4	107,2	108,6	108,6	110,0	110,2	113,2	115,9	*Transport*
9	99,8	99,7	98,7	98,6	98,6	98,6	98,5	98,5	*Communication*
10	102,3	102,4	102,8	102,9	102,1	102,0	103,0	105,1	*Recreation and culture*
11	105,5	105,5	105,5	105,9	105,9	106,0	106,0	105,8	*Education*
12	105,7	106,1	106,7	107,8	109,3	109,7	111,0	113,0	*Catering and accommodation services*
13	108,0	108,3	108,7	109,2	109,6	110,3	110,4	110,7	*Miscellaneous goods and services*
14	108,3	109,5	109,9	109,5	110,4	111,4	113,0	113,8	*Goods*
15	108,6	110,0	111,9	112,6	112,4	112,5	112,5	113,4	*Services*
16	108,6	109,8	110,4	110,2	110,8	111,7	112,7	113,4	*Total without energy*
17	108,4	108,5	108,1	108,4	109,2	110,0	110,6	111,1	*Total without energy and food*
18	108,5	109,9	110,3	109,8	110,8	111,8	113,5	114,4	*Goods without electricity*
19	108,9	112,0	114,0	113,2	113,3	114,5	115,9	116,7	*Food, beverages and tobacco*
20	107,9	107,5	106,4	106,4	108,0	108,8	110,6	111,4	*Goods without food, beverages and tobacco*

15-1. BRUTO DOMAĆI PROIZVOD, GODIŠNJI OBRAČUN
GROSS DOMESTIC PRODUCT, ANNUAL CALCULATION

	1995.	1996.	1997.	1998.	1999.	2000.	2001.	2002.	2003.	2004.
Bruto domaći proizvod, tržišne cijene (tekuće), mil. kuna *Gross domestic product, market prices (current), mln kuna*	98 382	107 981	123 811	137 604	141 579	152 519	165 639	181 231	198 422	214 983
Prosječni godišnji tečaj HRK/USD[1)] *Average annual exchange rate HRK/US $[1)]*	5,2300	5,4338	6,1571	6,3623	7,1124	8,2768	8,3391	7,8637	6,7014	6,0312
Stanovništvo, procjena sredinom godine, tis.[2)] *Population, mid-year estimate, '000[2)]*	4 669	4 494	4 572	4 501	4 554	4 437	4 437	4 443	4 442	4 439
Bruto domaći proizvod, tržišne cijene (tekuće), mil. USD *Gross domestic product, market prices (current), mln US $*	18 811,1	19 872,0	20 108,6	21 628,0	19 906,0	18 427,3	19 863,1	23 046,5	29 609,1	35 645,2
Bruto domaći proizvod po stanovniku, USD *Gross domestic product per capita, US $*	4 028,9	4 421,9	4 398,2	4 805,1	4 371,1	4 152,6	4 476,2	5 186,9	6 665,7	8 030,0
Stope rasta (%) *Growth rates (%)*	6,8	5,9	6,8	2,5	-0,9	2,9	4,4	5,6	5,3	4,3
Implicitni deflatori BDP-a *Implicit GDP deflators*	105,3	103,6	107,4	108,4	103,8	104,7	104,0	103,6	103,9	103,9

1) Prosječni godišnji tečaj za razdoblje 1995. – 2004. preuzet je iz Biltena Hrvatske narodne banke, veljača 2007.
2) Od 1995. do 1999. te za 2003. i 2004. podaci su dobiveni procjenom broja stanovnika sredinom godine, a za 2000. i 2001. korišteni su konačni rezultati Popisa 2001.

1) Annual average exchange rate for the period 1995 – 2004 has been taken from the Bulletin of the Croatian National Bank, February 2007.
2) In the period from 1995 to 1999 and for the years 2003 and 2004 data were based on the mid-year population estimate. Those for the years 2000 and 2001 were taken over from the Final Results of the Census 2001.

15-2. BRUTO DODANA VRIJEDNOST PREMA NKD-u 2002. I BRUTO DOMAĆI PROIZVOD U TEKUĆIM CIJENAMA
GROSS VALUE ADDED, ACCORDING TO NKD 2002., AND GROSS DOMESTIC PRODUCT, AT CURRENT PRICES

	2001.	2002.	2003.	2004.	
	Vrijednost, tis. kuna *Value, thousand kuna*				
A Poljoprivreda, lov i šumarstvo	12 197 676	12 898 853	11 469 349	13 578 853	*A Agriculture, hunting and forestry*
B Ribarstvo	284 673	394 461	410 593	412 656	*B Fishing*
C Rudarstvo i vađenje	952 183	1 054 984	1 146 853	1 460 125	*C Mining and quarrying*
D Prerađivačka industrija	28 979 672	29 504 536	32 501 349	35 921 713	*D Manufacturing*
15 Proizvodnja hrane i pića	5 147 351	5 551 148	6 257 776	7 112 079	*15 Manufacture of food products and beverages*
16 Proizvodnja duhanskih proizvoda	720 299	802 288	878 385	920 537	*16 Manufacture of tobacco products*
17 Proizvodnja tekstila	497 449	526 319	588 485	622 847	*17 Manufacture of textiles*
18 Proizvodnja odjeće; dorada i bojenje krzna	1 397 556	1 434 071	1 489 154	1 463 533	*18 Manufacture of wearing apparel; dressing and dyeing of fur*
19 Štavljenje i obrada kože; proizvodnja kovčega i torba, ručnih torbica, sedlarskih i remenarskih proizvoda i obuće	418 505	464 038	445 485	481 858	*19 Tanning and dressing of leather; manufacture of luggage, handbags, saddlery, harness and footwear*
20 Prerada drva, proizvodnja proizvoda od drva i pluta, osim namještaja; proizvodnja predmeta od slame i pletarskih materijala	743 880	862 537	1 027 896	1 059 583	*20 Manufacture of wood and of products of wood and cork, except furniture; manufacture of articles of straw and plaiting materials*
21 Proizvodnja celuloze, papira i proizvoda od papira	716 996	703 623	708 724	755 943	*21 Manufacture of pulp, paper and paper products*
22 Izdavačka i tiskarska djelatnost te umnožavanje snimljenih zapisa	1 646 056	1 762 945	2 209 188	2 223 943	*22 Publishing, printing and reproduction of recorded media*
23 Proizvodnja koksa, naftnih derivata i nuklearnoga goriva	3 355 772	2 535 807	2 825 684	4 004 904	*23 Manufacture of coke, refined petroleum products and nuclear fuel*
24 Proizvodnja kemikalija i kemijskih proizvoda	3 795 976	3 003 890	2 687 457	2 774 311	*24 Manufacture of chemicals and chemical products*
25 Proizvodnja proizvoda od gume i plastike	880 064	712 290	842 014	858 462	*25 Manufacture of rubber and plastic products*
26 Proizvodnja ostalih nemetalnih mineralnih proizvoda	1 786 207	2 137 437	2 385 879	2 641 946	*26 Manufacture of other non-metallic mineral products*
27 Proizvodnja metala	358 054	539 020	473 278	443 984	*27 Manufacture of basic metals*
28 Proizvodnja proizvoda od metala, osim strojeva i opreme	1 676 977	2 110 972	2 565 947	2 622 900	*28 Manufacture of fabricated metal products, except machinery and equipment*
29 Proizvodnja strojeva i uređaja, d. n.	863 674	936 999	1 046 932	1 183 865	*29 Manufacture of machinery and equipment n.e.c.*
30 Proizvodnja uredskih strojeva i računala	335 188	296 907	339 415	398 541	*30 Manufacture of office machinery and computers*
31 Proizvodnja električnih strojeva i aparata, d. n.	1 120 781	1 154 236	1 367 980	1 557 795	*31 Manufacture of electrical machinery and apparatus, n.e.c.*
32 Proizvodnja radiotelevizijskih i komunikacijskih aparata i opreme	666 785	746 324	739 278	877 589	*32 Manufacture of radio, television and communication equipment and apparatus*
33 Proizvodnja medicinskih, preciznih i optičkih instrumenata te satova	219 328	244 136	281 537	277 032	*33 Manufacture of medical, precision and optical instruments, watches and clocks*
34 Proizvodnja motornih vozila, prikolica i poluprikolica	128 577	274 946	358 592	327 475	*34 Manufacture of motor vehicles, trailers and semi-trailers*
35 Proizvodnja ostalih prijevoznih sredstava	1 471 555	1 619 392	1 730 372	1 942 776	*35 Manufacture of other transport equipment*
36 Proizvodnja namještaja, ostala prerađivačka industrija, d. n.	881 194	909 918	1 042 187	1 087 087	*36 Manufacture of furniture; manufacturing, n.e.c.*
37 Reciklaža	151 448	175 294	209 704	282 720	*37 Recycling*
E Opskrba električnom energijom, plinom i vodom	3 926 209	4 635 215	4 959 101	6 019 728	*E Electricity, gas and water supply*
F Građevinarstvo	6 832 421	8 093 950	10 620 787	12 245 701	*F Construction*
G Trgovina na veliko i na malo; popravak motornih vozila i motocikla te predmeta za osobnu uporabu i kućanstvo	15 954 696	19 791 837	23 318 844	23 177 541	*G Wholesale and retail trade; repair of motor vehicles, motorcycles and personal and household goods*
H Hoteli i restorani	4 761 192	5 528 989	6 389 107	6 667 878	*H Hotels and restaurants*
I Prijevoz, skladištenje i veze	13 820 773	14 991 014	16 247 739	18 615 829	*I Transport, storage and communication*
J Financijsko posredovanje	6 710 449	8 467 953	9 999 460	10 990 640	*J Financial intermediation*
K Poslovanje nekretninama, iznajmljivanje i poslovne usluge	14 549 451	15 883 275	18 673 868	20 871 647	*K Real estate, renting and business activities*
L Javna uprava i obrana; obvezno socijalno osiguranje	11 645 204	11 862 619	12 005 252	12 387 689	*L Public administration and defence; compulsory social security*
M Obrazovanje	6 724 712	6 929 296	7 742 859	8 367 715	*M Education*
N Zdravstvena zaštita i socijalna skrb	7 312 451	7 934 231	8 444 352	9 113 285	*N Health and social work*
O Ostale društvene, socijalne i osobne uslužne djelatnosti	4 305 476	4 831 994	5 147 368	5 640 356	*O Other community, social and personal activities*
P Djelatnosti kućanstava	102 479	474 272	261 135	333 948	*P Activities of households*
Q Izvanteritorijalne organizacije i tijela	-	-	-	-	*Q Extra-territorial organizations and bodies*
UFPIM	-4 778 605	- 5 503 279	- 6 472 398	- 6 989 908	*FISIM*
Bruto dodana vrijednost (bazične cijene)	**134 281 112**	**147 774 198**	**162 865 619**	**178 815 395**	*Gross value added (basic prices)*
Porezi na proizvode minus subvencije na proizvode	31 358 350	33 456 690	35 556.295	36 167 706	*Taxes on products less subsidies on products*
BDP (tržišne cijene)	**165 639 462**	**181 230 888**	**198 421 914**	**214 983 101**	*GDP (market prices)*

15-3. STRUKTURA BRUTO DODANE VRIJEDNOSTI PREMA NKD-u 2002. I BRUTO DOMAĆEG PROIZVODA U TEKUĆIM CIJENAMA
STRUCTURE OF GROSS VALUE ADDED, ACCORDING TO NKD 2002., AND GROSS DOMESTIC PRODUCT, AT CURRENT PRICES

	2001.	2002.	2003.	2004.	
		Struktura BDP-a, % *GDP structure, %*			
A Poljoprivreda, lov i šumarstvo	7,4	7,1	5,8	6,3	*A Agriculture, hunting and forestry*
B Ribarstvo	0,2	0,2	0,2	0,2	*B Fishing*
C Rudarstvo i vađenje	0,6	0,6	0,6	0,7	*C Mining and quarrying*
D Prerađivačka industrija	17,5	16,3	16,4	16,7	*D Manufacturing*
15 Proizvodnja hrane i pića	3,1	3,1	3,2	3,3	*15 Manufacture of food products and beverages*
16 Proizvodnja duhanskih proizvoda	0,4	0,4	0,4	0,4	*16 Manufacture of tobacco products*
17 Proizvodnja tekstila	0,3	0,3	0,3	0,3	*17 Manufacture of textiles*
18 Proizvodnja odjeće; dorada i bojenje krzna	0,8	0,8	0,8	0,7	*18 Manufacture of wearing apparel; dressing and dyeing of fur*
19 Štavljenje i obrada kože; proizvodnja kovčega i torba, ručnih torbica, sedlarskih i remenarskih proizvoda i obuće	0,3	0,3	0,2	0,2	*19 Tanning and dressing of leather; manufacture of luggage, handbags, saddlery, harness and footwear*
20 Prerada drva, proizvodnja proizvoda od drva i pluta, osim namještaja; proizvodnja predmeta od slame i pletarskih materijala	0,4	0,5	0,5	0,5	*20 Manufacture of wood and of products of wood and cork, except furniture; manufacture of articles of straw and plaiting materials*
21 Proizvodnja celuloze, papira i proizvoda od papira	0,4	0,4	0,4	0,4	*21 Manufacture of pulp, paper and paper products*
22 Izdavačka i tiskarska djelatnost te umnožavanje snimljenih zapisa	1,0	1,0	1,1	1,0	*22 Publishing, printing and reproduction of recorded media*
23 Proizvodnja koksa, naftnih derivata i nuklearnoga goriva	2,0	1,4	1,4	1,9	*23 Manufacture of coke, refined petroleum products and nuclear fuel*
24 Proizvodnja kemikalija i kemijskih proizvoda	2,3	1,7	1,4	1,3	*24 Manufacture of chemicals and chemical products*
25 Proizvodnja proizvoda od gume i plastike	0,5	0,4	0,4	0,4	*25 Manufacture of rubber and plastic products*
26 Proizvodnja ostalih nemetalnih mineralnih proizvoda	1,1	1,2	1,2	1,2	*26 Manufacture of other non-metallic mineral products*
27 Proizvodnja metala	0,2	0,3	0,2	0,2	*27 Manufacture of basic metals*
28 Proizvodnja proizvoda od metala, osim strojeva i opreme	1,0	1,2	1,3	1,2	*28 Manufacture of fabricated metal products, except machinery and equipment*
29 Proizvodnja strojeva i uređaja, d. n.	0,5	0,5	0,5	0,6	*29 Manufacture of machinery and equipment n.e.c.*
30 Proizvodnja uredskih strojeva i računala	0,2	0,2	0,2	0,2	*30 Manufacture of office machinery and computers*
31 Proizvodnja električnih strojeva i aparata, d. n.	0,7	0,6	0,7	0,7	*31 Manufacture of electrical machinery and apparatus, n.e.c.*
32 Proizvodnja radiotelevizijskih i komunikacijskih aparata i opreme	0,4	0,4	0,4	0,4	*32 Manufacture of radio, television and communication equipment and apparatus*
33 Proizvodnja medicinskih, preciznih i optičkih instrumenata te satova	0,1	0,1	0,1	0,1	*33 Manufacture of medical, precision and optical instruments, watches and clocks*
34 Proizvodnja motornih vozila, prikolica i poluprikolica	0,1	0,2	0,2	0,2	*34 Manufacture of motor vehicles, trailers and semi-trailers*
35 Proizvodnja ostalih prijevoznih sredstava	0,9	0,9	0,9	0,9	*35 Manufacture of other transport equipment*
36 Proizvodnja namještaja, ostala prerađivačka industrija, d. n.	0,5	0,5	0,5	0,5	*36 Manufacture of furniture; manufacturing, n.e.c.*
37 Reciklaža	0,1	0,1	0,1	0,1	*37 Recycling*
E Opskrba električnom energijom, plinom i vodom	2,4	2,6	2,5	2,8	*E Electricity, gas and water supply*
F Građevinarstvo	4,1	4,5	5,4	5,7	*F Construction*
G Trgovina na veliko i na malo; popravak motornih vozila i motocikla te predmeta za osobnu uporabu i kućanstvo	9,6	10,9	11,8	10,8	*G Wholesale and retail trade; repair of motor vehicles, motorcycles and personal and household goods*
H Hoteli i restorani	2,9	3,1	3,2	3,1	*H Hotels and restaurants*
I Prijevoz, skladištenje i veze	8,3	8,3	8,2	8,7	*I Transport, storage and communication*
J Financijsko posredovanje	4,1	4,7	5,0	5,1	*J Financial intermediation*
K Poslovanje nekretninama, iznajmljivanje i poslovne usluge	8,8	8,8	9,4	9,7	*K Real estate, renting and business activities*
L Javna uprava i obrana; obvezno socijalno osiguranje	7,0	6,5	6,1	5,8	*L Public administration and defence; compulsory social security*
M Obrazovanje	4,1	3,8	3,9	3,9	*M Education*
N Zdravstvena zaštita i socijalna skrb	4,4	4,4	4,3	4,2	*N Health and social work*
O Ostale društvene, socijalne i osobne uslužne djelatnosti	2,6	2,7	2,6	2,6	*O Other community, social and personal activities*
P Djelatnosti kućanstava	0,1	0,3	0,1	0,2	*P Activities of households*
Q Izvanteritorijalne organizacije i tijela	-	-	-	-	*Q Extra-territorial organizations and bodies*
UFPIM	-2,9	-3,0	- 3,3	- 3,3	*FISIM*
Bruto dodana vrijednost (bazične cijene)	**81,1**	**81,5**	**82,1**	**83,2**	*Gross value added (basic prices)*
Porezi na proizvode minus subvencije na proizvode	18,9	18,5	17,9	16,8	*Taxes on products less subsidies on products*
BDP (tržišne cijene)	**100,00**	**100,0**	**100,0**	**100,0**	*GDP (market prices)*

15-4. INDEKSI BRUTO DODANE VRIJEDNOSTI PREMA NKD-u 2002. I BRUTO DOMAĆEG PROIZVODA U TEKUĆIM CIJENAMA
INDICES OF GROSS VALUE ADDED, ACCORDING TO NKD 2002., AND GROSS DOMESTIC PRODUCT, AT CURRENT PRICES

	2001.	2002.	2003.	2004.	
	Indeksi, prethodna godina = 100 *Indices, previous year = 100*				
A Poljoprivreda, lov i šumarstvo	111,4	105,7	88,9	118,4	*A Agriculture, hunting and forestry*
B Ribarstvo	98,6	138,6	104,1	100,5	*B Fishing*
C Rudarstvo i vađenje	112,1	110,8	108,7	127,3	*C Mining and quarrying*
D Prerađivačka industrija	108,0	101,8	110,2	110,5	*D Manufacturing*
15 Proizvodnja hrane i pića	107,1	107,8	112,7	113,7	*15 Manufacture of food products and beverages*
16 Proizvodnja duhanskih proizvoda	102,6	111,4	109,5	104,8	*16 Manufacture of tobacco products*
17 Proizvodnja tekstila	95,3	105,8	111,8	105,8	*17 Manufacture of textiles*
18 Proizvodnja odjeće; dorada i bojenje krzna	110,9	102,6	103,8	98,3	*18 Manufacture of wearing apparel; dressing and dyeing of fur*
19 Štavljenje i obrada kože; proizvodnja kovčega i torba, ručnih torbica, sedlarskih i remenarskih proizvoda i obuće	108,5	110,9	96,0	108,2	*19 Tanning and dressing of leather; manufacture of luggage, handbags, saddlery, harness and footwear*
20 Prerada drva, proizvodnja proizvoda od drva i pluta, osim namještaja; proizvodnja predmeta od slame i pletarskih materijala	94,0	116,0	119,2	103,1	*20 Manufacture of wood and of products of wood and cork, except furniture; manufacture of articles of straw and plaiting materials*
21 Proizvodnja celuloze, papira i proizvoda od papira	111,0	98,1	100,7	106,7	*21 Manufacture of pulp, paper and paper products*
22 Izdavačka i tiskarska djelatnost te umnožavanje snimljenih zapisa	107,6	107,1	125,3	100,7	*22 Publishing, printing and reproduction of recorded media*
23 Proizvodnja koksa, naftnih derivata i nuklearnoga goriva	85,9	75,6	111,4	141,7	*23 Manufacture of coke, refined petroleum products and nuclear fuel*
24 Proizvodnja kemikalija i kemijskih proizvoda	110,0	79,1	89,5	103,2	*24 Manufacture of chemicals and chemical products*
25 Proizvodnja proizvoda od gume i plastike	129,2	80,9	118,2	102,0	*25 Manufacture of rubber and plastic products*
26 Proizvodnja ostalih nemetalnih mineralnih proizvoda	113,8	119,7	111,6	110,7	*26 Manufacture of other non-metallic mineral products*
27 Proizvodnja metala	103,8	150,5	87,8	93,8	*27 Manufacture of basic metals*
28 Proizvodnja proizvoda od metala, osim strojeva i opreme	118,9	125,9	121,6	102,2	*28 Manufacture of fabricated metal products, except machinery and equipment*
29 Proizvodnja strojeva i uređaja, d. n.	122,0	108,5	111,7	113,1	*29 Manufacture of machinery and equipment n.e.c.*
30 Proizvodnja uredskih strojeva i računala	96,2	88,6	114,3	117,4	*30 Manufacture of office machinery and computers*
31 Proizvodnja električnih strojeva i aparata, d. n.	115,6	103,0	118,5	113,9	*31 Manufacture of electrical machinery and apparatus, n.e.c.*
32 Proizvodnja radiotelevizijskih i komunikacijskih aparata i opreme	190,0	111,9	99,1	118,7	*32 Manufacture of radio, television and communication equipment and apparatus*
33 Proizvodnja medicinskih, preciznih i optičkih instrumenata te satova	116,7	111,3	115,3	98,4	*33 Manufacture of medical, precision and optical instruments, watches and clocks*
34 Proizvodnja motornih vozila, prikolica i poluprikolica	86,1	213,8	130,4	91,3	*34 Manufacture of motor vehicles, trailers and semi-trailers*
35 Proizvodnja ostalih prijevoznih sredstava	122,4	110,0	106,9	112,3	*35 Manufacture of other transport equipment*
36 Proizvodnja namještaja, ostala prerađivačka industrija, d. n.	113,4	103,3	114,5	104,3	*36 Manufacture of furniture; manufacturing, n.e.c.*
37 Reciklaža	115,6	115,7	119,6	134,8	*37 Recycling*
E Opskrba električnom energijom, plinom i vodom	101,9	118,1	107,0	121,4	*E Electricity, gas and water supply*
F Građevinarstvo	116,3	118,5	131,2	115,3	*F Construction*
G Trgovina na veliko i na malo; popravak motornih vozila i motocikla te predmeta za osobnu uporabu i kućanstvo	121,2	124,1	117,8	99,4	*G Wholesale and retail trade; repair of motor vehicles, motorcycles and personal and household goods*
H Hoteli i restorani	112,9	116,1	115,6	104,4	*H Hotels and restaurants*
I Prijevoz, skladištenje i veze	111,2	108,5	108,4	114,6	*I Transport, storage and communication*
J Financijsko posredovanje	116,8	126,2	118,1	109,9	*J Financial intermediation*
K Poslovanje nekretninama, iznajmljivanje i poslovne usluge	110,9	109,2	117,6	111,8	*K Real estate, renting and business activities*
L Javna uprava i obrana; obvezno socijalno osiguranje	92,5	101,9	101,2	103,2	*L Public administration and defence; compulsory social security*
M Obrazovanje	103,5	103,0	111,7	108,1	*M Education*
N Zdravstvena zaštita i socijalna skrb	101,4	108,5	106,4	107,9	*N Health and social work*
O Ostale društvene, socijalne i osobne uslužne djelatnosti	114,9	112,2	106,5	109,6	*O Other community, social and personal activities*
P Djelatnosti kućanstava	35,6	462,8	55,1	127,9	*P Activities of households*
Q Izvanteritorijalne organizacije i tijela	-	-	-	-	*Q Extra-territorial organizations and bodies*
UFPIM	119,7	115,2	117,6	108,0	*FISIM*
Bruto dodana vrijednost (bazične cijene)	**108,6**	**110,0**	**110,2**	**109,8**	*Gross value added (basic prices)*
Porezi na proizvode minus subvencije na proizvode	108,7	106,7	106,3	101,7	*Taxes on products less subsidies on products*
BDP (tržišne cijene)	**108,6**	**109,4**	**109,5**	**108,3**	*GDP (market prices)*

15-5. INDEKSI BRUTO DODANE VRIJEDNOSTI PREMA NKD-u 2002., STALNE CIJENE (U CIJENAMA PRETHODNE GODINE)
INDICES OF GROSS VALUE ADDED, ACCORDING TO NKD 2002., AT CONSTANT PRICES (AT PRICES OF PREVIOUS YEAR)

	2001.	2002.	2003.	2004.	
			Indeksi, prethodna godina = 100		
			Indices, previous year = 100		
A Poljoprivreda, lov i šumarstvo	102,2	103,0	91,7	110,1	*A Agriculture, hunting and forestry*
B Ribarstvo	103,8	113,3	98,7	91,1	*B Fishing*
C Rudarstvo i vađenje	106,9	113,3	100,3	99,8	*C Mining and quarrying*
D Prerađivačka industrija	104,2	103,1	105,7	104,7	*D Manufacturing*
E Opskrba električnom energijom, plinom i vodom	101,7	102,6	102,1	109,4	*E Electricity, gas and water supply*
F Građevinarstvo	102,6	108,9	123,7	110,7	*F Construction*
G Trgovina na veliko i na malo; popravak motornih vozila i motocikla te predmeta za osobnu uporabu i kućanstvo	116,6	124,6	114,6	100,8	*G Wholesale and retail trade; repair of motor vehicles, motorcycles and personal and household goods*
H Hoteli i restorani	100,8	109,3	110,5	101,6	*H Hotels and restaurants*
I Prijevoz, skladištenje i veze	111,5	100,9	105,4	109,6	*I Transport, storage and communication*
J Financijsko posredovanje	98,7	106,1	103,1	102,5	*J Financial intermediation*
K Poslovanje nekretninama, iznajmljivanje i poslovne usluge	101,5	102,8	104,8	104,4	*K Real estate, renting and business activities*
L Javna uprava i obrana; obvezno socijalno osiguranje	98,2	97,8	96,2	98,0	*L Public administration and defence; compulsory social security*
M Obrazovanje	100,5	101,1	101,1	102,2	*M Education*
N Zdravstvena zaštita i socijalna skrb	99,6	99,2	100,7	101,1	*N Health and social work*
O Ostale društvene, socijalne i osobne uslužne djelatnosti	104,7	105,4	108,3	108,1	*O Other community, social and personal service activities*
P Djelatnosti kućanstava	104,6	107,5	104,1	103,9	*P Activities of households*
Q Izvanteritorijalne organizacije i tijela	-	-	-	-	*Q Extra-territorial organizations and bodies*
UFPIM	104,1	105,1	104,0	102,8	*FISIM*
Porezi na proizvode minus subvencije na proizvode	105,3	106,5	105,5	102,8	*Taxes on products less subsidies on products*
BDP (tržišne cijene)	**104,4**	**105,6**	**105,3**	**104,3**	*GDP (market prices)*
			Stope rasta, %		
			Growth rates, %		
A Poljoprivreda, lov i šumarstvo	2,2	3,0	- 8,3	10,1	*A Agriculture, hunting and forestry*
B Ribarstvo	3,8	13,3	- 1,3	- 8,9	*B Fishing*
C Rudarstvo i vađenje	6,9	13,3	0,3	- 0,2	*C Mining and quarrying*
D Prerađivačka industrija	4,2	3,1	5,7	4,7	*D Manufacturing*
E Opskrba električnom energijom, plinom i vodom	1,7	2,6	2,1	9,4	*E Electricity, gas and water supply*
F Građevinarstvo	2,6	8,9	23,7	10,7	*F Construction*
G Trgovina na veliko i na malo; popravak motornih vozila i motocikla te predmeta za osobnu uporabu i kućanstvo	16,6	24,6	14,6	0,8	*G Wholesale and retail trade; repair of motor vehicles, motorcycles and personal and household goods*
H Hoteli i restorani	0,8	9,3	10,5	1,6	*H Hotels and restaurants*
I Prijevoz, skladištenje i veze	11,5	0,9	5,4	9,6	*I Transport, storage and communication*
J Financijsko posredovanje	-1,3	6,1	3,1	2,5	*J Financial intermediation*
K Poslovanje nekretninama, iznajmljivanje i poslovne usluge	1,5	2,8	4,8	4,4	*K Real estate, renting and business activities*
L Javna uprava i obrana; obvezno socijalno osiguranje	-1,8	-2,2	- 3,8	- 2,0	*L Public administration and defence; compulsory social security*
M Obrazovanje	0,5	1,1	1,1	2,2	*M Education*
N Zdravstvena zaštita i socijalna skrb	-0,4	-0,8	0,7	1,1	*N Health and social work*
O Ostale društvene, socijalne i osobne uslužne djelatnosti	4,7	5,4	8,3	8,1	*O Other community, social and personal service activities*
P Djelatnosti kućanstava	4,6	7,5	4,1	3,9	*P Activities of households*
Q Izvanteritorijalne organizacije i tijela	-	-	-	-	*Q Extra-territorial organizations and bodies*
UFPIM	4,1	5,1	4,0	2,8	*FISIM*
Porezi na proizvode minus subvencije na proizvode	5,3	6,5	5,5	2,8	*Taxes on products less subsidies on products*
BDP (tržišne cijene)	**4,4**	**5,6**	**5,3**	**4,3**	*GDP (market prices)*

15-6. BRUTO DOMAĆI PROIZVOD PREMA RASHODNOJ METODI U TEKUĆIM CIJENAMA
GROSS DOMESTIC PRODUCT, BY EXPENDITURE, AT CURRENT PRICES

	2001.	2002.	2003.	2004.	
			Vrijednost, tis. kuna *Value, thousand kuna*		
Konačna potrošnja	136 009 809	148 494 064	158 238 512	168 395 075	*Final consumption*
Individualna potrošnja	118 255 013	130 189 769	138 938 832	147 549 700	*Individual consumption*
Kućanstva	98 053 920	108 027 281	115 081 164	123 123 241	*Households*
NPUSK	1 556 816	1 403 627	1 532 522	1 362 654	*NPISH*
Individualna potrošnja države	18 644 277	20 758 861	22 325 146	23 063 805	*Government*
Kolektivna potrošnja države	17 754 796	18 304 295	19 299 680	20 845 374	*Collective government consumption*
Bruto investicije	39 648 846	52 741 213	61 641 486	65 813 685	*Gross capital formation*
Bruto investicije u fiksni kapital	36 984 150	44 104 758	56 661 580	60 512 471	*Gross fixed capital formation*
Promjene zaliha, uključena statistička diskrepancija	2 664 696	8 636 455	4 979 906	5 301 214	*Changes in inventories, statistic discrepancy included*
Izvoz roba i usluga	80 246 041	82 188 201	93 405 788	102 083 170	*Exports of goods and services*
Robe (fob)	39 690 858	39 198 322	42 167 216	49 480 423	*Goods (FOB)*
Usluge	40 555 183	42 989 879	51 238 572	52 602 747	*Services*
Minus: uvoz robe i usluga	90 265 234	102 192 590	114 863 872	121 308 828	*Less: imports of goods and services*
Robe (fob)	74 018 796	83 334 116	94 949 915	99 835 296	*Goods (FOB)*
Usluge	16 246 438	18 858 474	19 913 957	21 473 532	*Services*
Bruto domaći proizvod	**165 639 462**	**181 230 888**	**198 421 914**	**214 983 101**	*Gross domestic product*
			Struktura BDP-a, % *GDP structure, %*		
Konačna potrošnja	82,1	81,9	79,7	78,3	*Final consumption*
Individualna potrošnja	71,4	71,8	70,0	68,6	*Individual consumption*
Kućanstva	59,2	59,6	58,0	57,3	*Households*
NPUSK	0,9	0,8	0,8	0,6	*NPISH*
Individualna potrošnja države	11,3	11,5	11,3	10,7	*Government*
Kolektivna potrošnja države	10,7	10,1	9,7	9,7	*Collective government consumption*
Bruto investicije	23,9	29,1	31,1	30,6	*Gross capital formation*
Bruto investicije u fiksni kapital	22,3	24,3	28,6	28,1	*Gross fixed capital formation*
Promjene zaliha, uključena statistička diskrepancija	1,6	4,8	2,5	2,5	*Changes in inventories, statistic discrepancy included*
Izvoz roba i usluga	48,4	45,3	47,1	47,5	*Exports of goods and services*
Robe (fob)	24,0	21,6	21,3	23,0	*Goods (FOB)*
Usluge	24,5	23,7	25,8	24,5	*Services*
Minus: uvoz robe i usluga	54,5	56,4	57,9	56,4	*Less: imports of goods and services*
Robe (fob)	44,7	46,0	47,9	46,4	*Goods (FOB)*
Usluge	9,8	10,4	10,0	10,0	*Services*
Bruto domaći proizvod	**100,0**	**100,0**	**100,0**	**100,0**	*Gross domestic product*
			Indeksi, prethodna godina = 100 *Indices, previous year = 100*		
Konačna potrošnja	105,1	109,2	106,6	106,4	*Final consumption*
Individualna potrošnja	106,6	110,1	106,7	106,2	*Individual consumption*
Kućanstva	109,4	110,2	106,5	107,0	*Households*
NPUSK	78,4	90,2	109,2	88,9	*NPISH*
Individualna potrošnja države	96,8	111,3	107,5	103,3	*Government*
Kolektivna potrošnja države	95,6	103,1	105,4	108,0	*Collective government consumption*
Bruto investicije	128,5	133,0	116,9	106,8	*Gross capital formation*
Bruto investicije u fiksni kapital	111,1	119,3	128,5	106,8	*Gross fixed capital formation*
Izvoz roba i usluga	111,6	102,4	113,6	109,3	*Exports of goods and services*
Robe (fob)	104,7	98,8	107,6	117,3	*Goods (FOB)*
Usluge	119,3	106,0	119,2	102,7	*Services*
Minus: uvoz robe i usluga	113,3	113,2	112,4	105,6	*Less: imports of goods and services*
Robe (fob)	114,6	112,6	113,9	105,1	*Goods (FOB)*
Usluge	107,6	116,1	105,6	107,8	*Services*
Bruto domaći proizvod	**108,6**	**109,4**	**109,5**	**108,3**	*Gross domestic product*

15-7. BRUTO DOMAĆI PROIZVOD PREMA RASHODNOJ METODI U STALNIM CIJENAMA (U CIJENAMA PRETHODNE GODINE)
GROSS DOMESTIC PRODUCT, BY EXPENDITURE, AT CONSTANT PRICES (AT PRICES OF PREVIOUS YEAR)

	2001.	2002.	2003.	2004.	
			Vrijednost, tis. kuna (stalne cijene)		
			Value, thousand kuna (constant prices)		
Konačna potrošnja	130 953 597	145 444 877	153 991 957	163 678 568	*Final consumption*
Individualna potrošnja	113 356 872	127 546 812	135 479 593	143 773 118	*Individual consumption*
Kućanstva	93 626 063	105 628 916	112 991 026	120 657 695	*Households*
NPUSK	1 488 769	1 447 650	1 481 407	1 338 032	*NPISH*
Individualna potrošnja države	18 242 040	20 470 246	21 007 160	21 777 391	*Government*
Kolektivna potrošnja države	17 596 726	17 898 065	18 512 364	19 905 450	*Collective government consumption*
Bruto investicije	38 148 133	50 586 486	59 841 947	64 640 839	*Gross capital formation*
Bruto investicije u osnovna sredstva	35 628 277	42 129 830	54 979 570	59 476 367	*Gross fixed capital formation*
Promjene zaliha, uključena statistička diskrepancija	2 519 856	8 456 656	4 862 377	5 164 472	*Changes in inventories, statistic discrepancy included*
Izvoz roba i usluga	77 730 092	81 232 664	91 588 705	98 699 227	*Exports of goods and services*
Robe (fob)	39 429 739	39 266 686	42 099 709	47 435 271	*Goods (FOB)*
Usluge	38 300 353	41 965 978	49 488 996	51 263 956	*Services*
Minus: uvoz robe i usluga	87 535 819	102 384 636	114 515 529	120 141 591	*Less: imports of goods and services*
Robe (fob)	71 770 930	83 731 422	94 930 252	99 057 624	*Goods (FOB)*
Usluge	15 764 889	18 653 214	19 585 277	21 083 967	*Services*
Bruto domaći proizvod	**159 296 004**	**174 879 391**	**190 907 080**	**206 877 043**	*Gross domestic product*
			Realne stope rasta, %		
			Real growth rates, %		
Konačna potrošnja	1,2	6,9	3,7	3,4	*Final consumption*
Individualna potrošnja	2,2	7,9	4,1	3,5	*Individual consumption*
Kućanstva	4,5	7,7	4,6	4,8	*Households*
NPUSK	-25,1	-7,0	5,5	-12,7	*NPISH*
Individualna potrošnja države	-5,3	9,8	1,2	-2,5	*Government*
Kolektivna potrošnja države	-5,2	0,8	1,1	3,1	*Collective government consumption*
Bruto investicije	23,6	27,6	13,5	4,9	*Gross capital formation*
Bruto investicije u osnovna sredstva	7,1	13,9	24,7	5,0	*Gross fixed capital formation*
Izvoz roba i usluga	8,1	1,2	11,4	5,7	*Exports of goods and services*
Robe (fob)	4,0	-1,1	7,4	12,5	*Goods (FOB)*
Usluge	12,7	3,5	15,1	0,0	*Services*
Minus: uvoz robe i usluga	9,8	13,4	12,1	4,6	*Less: imports of goods and services*
Robe (fob)	11,1	13,1	13,9	4,3	*Goods (FOB)*
Usluge	4,4	14,8	3,9	5,9	*Services*
Bruto domaći proizvod	**4,4**	**5,6**	**5,3**	**4,3**	*Gross domestic product*

15-8. TROMJESEČNI OBRAČUN BRUTO DOMAĆEG PROIZVODA PO KATEGORIJAMA POTROŠNJE, TEKUĆE CIJENE
QUARTERLY GROSS DOMESTIC PRODUCT, BY TYPE OF EXPENDITURE, AT CURRENT PRICES

u mil. kuna
Mln kuna

	Finalna potrošnja *Final consumption expenditure*		Investicije u kapital *Gross fixed capital formation*	Promjene zaliha[1] *Changes in Inventories[1]*	Izvoz roba i usluga *Exports of goods and services*	Uvoz roba i usluga *Imports of goods and services*	Bruto domaći proizvod[2] *Gross domestic product[2]*
	osobna potrošnja *Households*	državna potrošnja *Government*					
	1	2	3	4	5	6	7 = 1+2+3+4+5-6
2003.	115 081	43 157	56 662	4 980	93 406	114 864	198 422
2004.[3]	123 123	45 272	60 512	5 301	102 083	121 309	214 983
2005.[3]	131 671	47 316	65 008	6 699	109 080	128 426	231 349
2006.[3]	140 261	50 442	74 792	7 360	119 970	142 234	250 590
2007.[3]	153 421	55 344	82 386	7 596	131 165	154 833	275 078
2005.[3] I. – III.	31 143	11 310	14 132	4 410	17 955	27 387	51 563
IV. – VI.	34 088	11 763	17 256	3 607	24 559	33 683	57 590
VII. – IX.	30 343	11 930	16 993	-4 526	42 235	33 005	63 970
X. – XII.	36 097	12 313	16 627	3 209	24 331	34 350	58 227
2006.[3] I. – III.	33 453	11 982	17 131	6 038	20 768	32 651	56 721
IV. – VI.	36 061	12 562	19 479	3 569	26 257	36 017	61 911
VII. – IX.	32 492	12 587	19 379	-3 637	44 568	36 289	69 099
X. – XII.	38 256	13 310	18 803	1 390	28 378	37 277	62 859
2007.[3] I. – III.	36 391	12 880	19 530	6 092	22 360	34 692	62 561
IV. – VI.	39 360	13 674	21 272	3 864	29 842	39 539	68 473
VII. – IX.	35 587	14 101	21 171	-4 731	48 818	39 452	75 494
X. – XII.	42 083	14 689	20 413	2 371	30 145	41 151	68 550
2008.[3] I. – III.	40 096	13 951	22 410	7 382	24 248	38 845	69 242

1) Uključena je statistička diskrepancija. *1) Including statistical discrepancy*
2) Tržišne cijene *2) Market prices*
3) Vidi Metodološka objašnjenja. *3) See Notes on Methodology*

15-9. TROMJESEČNI OBRAČUN BRUTO DOMAĆEG PROIZVODA PO KATEGORIJAMA POTROŠNJE, STALNE CIJENE (1997.)
QUARTERLY GROSS DOMESTIC PRODUCT, BY TYPE OF EXPENDITURE, AT CONSTANT (1997) PRICES

u mil. kuna
Mln kuna

	Finalna potrošnja *Final consumption expenditure*		Investicije u kapital *Gross fixed capital formation*	Promjene zaliha[1] *Changes in Inventories[1]*	Izvoz roba i usluga *Exports of goods and services*	Uvoz roba i usluga *Imports of goods and services*	Bruto domaći proizvod[2] *Gross domestic product[2]*
	osobna potrošnja *Households*	državna potrošnja *Government*					
	1	2	3	4	5	6	7 = 1+2+3+4+5-6
2003.	91 151	33 210	43 115	3 721	72 660	93 506	150 351
2004.[3]	95 568	33 105	45 257	3 825	76 805	97 802	156 758
2005.[3]	98 849	33 381	47 452	4 719	80 320	101 229	163 491
2006.[3]	102 283	34 104	52 609	5 040	85 850	108 608	171 277
2007.[3]	27 477	8 637	14 285	4 589	16 931	27 934	43 985
2005.[3] I. – III.	23 661	8 288	9 906	3 113	13 888	21 680	37 176
IV. – VI.	25 537	8 457	13 119	2 588	18 648	26 988	41 362
VII. – IX.	22 789	8 167	12 437	- 3 140	30 264	26 160	44 358
X. – XII.	26 862	8 468	11 990	2 157	17 520	26 401	40 595
2006.[3] I. – III.	24 598	8 367	11 696	4 110	15 833	25 179	39 424
IV. – VI.	26 064	8 605	14 221	2 462	19 622	28 117	42 857
VII. – IX.	23 670	8 289	13 594	- 2 446	30 922	27 597	46 434
X. – XII.	27 950	8 842	13 099	914	19 473	27 715	42 563
2007.[3] I. – III.	26 349	8 598	13 009	4 045	16 304	26 117	42 188
IV. – VI.	27 771	8 835	15 047	2 587	21 375	29 929	45 686
VII. – IX.	25 131	8 657	14 374	-3 047	33 191	29 525	48 781
X. – XII.	29 353	9 166	13 617	1 487	19 881	29 375	44 129
2008.[3] I. – III.	27 477	8 637	14 285	4 589	16 931	27 934	43 985

1) Uključena je statistička diskrepancija. *1) Including statistical discrepancy*
2) Tržišne cijene *2) Market prices*
3) Vidi Metodološka objašnjenja. *3) See Notes on Methodology*

15-10. TROMJESEČNI OBRAČUN BRUTO DOMAĆEG PROIZVODA PO KATEGORIJAMA POTROŠNJE, STALNE CIJENE (1997.), STOPE RASTA, ODNOS PREMA ISTOM TROMJESEČJU PRETHODNE GODINE
QUARTERLY GROSS DOMESTIC PRODUCT, BY TYPE OF EXPENDITURE, AT CONSTANT (1997) PRICES GROWTH RATES, COMPARISON WITH CORRESPONDING QUARTER OF PREVIOUS YEAR

%

	Finalna potrošnja *Final consumption expenditure*		Investicije u kapital *Gross fixed capital formation*	Izvoz roba i usluga *Exports of goods and services*	Uvoz roba i usluga *Imports of goods and services*	Bruto domaći proizvod[1)] *Gross domestic product[1)]*
	osobna potrošnja *Households*	državna potrošnja *Government*				
	1	2	3	4	5	6 = 1+2+3+4-5
2003.	4,6	1,3	24,7	11,4	12,1	5,3
2004.[2)]	4,8	-0,3	5,0	5,7	4,6	4,3
2005.[2)]	3,4	0,8	4,8	4,6	3,5	4,3
2006.[2)]	3,5	2,2	10,9	6,9	7,3	4,8
2007.[2)]	6,2	3,4	6,5	5,7	5,8	5,6
2005.[2)] I. – III.	2,4	-0,1	0,3	1,0	2,1	1,8
IV. – VI.	4,4	1,0	3,2	6,7	5,8	5,1
VII. – IX.	3,8	1,0	5,8	4,9	2,3	5,2
X. – XII.	3,2	1,4	9,9	4,9	3,6	4,8
2006.[2)] I. – III.	4,0	1,0	18,1	14,0	16,1	6,0
IV. – VI.	2,1	1,7	8,4	5,2	4,2	3,6
VII. – IX.	3,9	1,5	9,3	2,2	5,5	4,7
X. – XII.	4,1	4,4	9,2	11,2	5,0	4,8
2007.[2)] I. – III.	7,1	2,8	11,2	3,0	3,7	7,0
IV. – VI.	6,5	2,7	5,8	8,9	6,4	6,6
VII. – IX.	6,2	4,4	5,7	7,3	7,0	5,1
X. – XII.	5,0	3,7	4,0	2,1	6,0	3,7
2008.[2)] I. – III.	7,1	2,8	11,2	3,0	3,7	7,0

1) Tržišne cijene
2) Vidi Metodološka objašnjenja.

1) Market prices
2) See Notes on Methodology.

15-11. TROMJESEČNI OBRAČUN BRUTO DOMAĆEG PROIZVODA PO KATEGORIJAMA POTROŠNJE, STALNE CIJENE (1997.), TROMJESEČNI BAZIČNI INDEKSI, PROSJEK 1997. = 100
QUARTERLY GROSS DOMESTIC PRODUCT, BY TYPE OF EXPENDITURE, AT CONSTANT (1997) PRICES QUARTERLY BASIC INDICES, AVERAGE 1997 = 100

	Finalna potrošnja *Final consumption expenditure*		Investicije u kapital *Gross fixed capital formation*	Izvoz roba i usluga *Exports of goods and services*	Uvoz roba i usluga *Imports of goods and services*	Bruto domaći proizvod[1)] *Gross domestic product[1)]*
	osobna potrošnja *Households*	državna potrošnja *Government*				
	1	2	3	4	5	6 = 1+2+3+4-5
2003.	118,3	103,2	144,0	142,8	132,9	121,4
2004.[2)]	124,1	102,9	151,2	151,0	139,0	126,6
2005.[2)]	128,3	103,7	158,5	157,9	143,9	132,0
2006.[2)]	132,8	106,0	175,7	168,8	154,4	138,3
2007.[2)]	141,0	109,5	187,2	178,4	163,4	146,0
2005.[2)] I. – III.	122,9	103,0	132,4	109,2	123,3	120,1
IV. – VI.	132,6	105,1	175,3	146,6	153,4	133,6
VII. – IX.	118,3	101,5	166,2	238,0	148,7	143,3
X. – XII.	139,5	105,2	160,2	137,8	150,1	131,2
2006.[2)] I. – III.	127,7	104,0	156,3	124,5	143,2	127,4
IV. – VI.	135,3	107,0	190,0	154,3	159,9	138,5
VII. – IX.	122,9	103,0	181,6	243,1	156,9	150,0
X. – XII.	145,1	109,9	175,0	153,1	157,6	137,5
2007.[2)] I. – III.	136,8	106,9	173,8	128,2	148,5	136,3
IV. – VI.	144,2	109,8	201,1	168,1	170,2	147,6
VII. – IX.	130,5	107,6	192,1	261,0	167,9	157,6
X. – XII.	152,4	113,9	182,0	156,3	167,0	142,6
2008.[2)] I. – III.	142,7	107,4	190,9	133,1	158,8	142,1

1) Tržišne cijene
2) Vidi Metodološka objašnjenja.

1) Market prices
2) See Notes on Methodology.

15-12. TROMJESEČNI OBRAČUN BRUTO DODANE VRIJEDNOSTI I BRUTO DOMAĆEG PROIZVODA, TEKUĆE CIJENE
QUARTERLY GROSS VALUE ADDED AND GROSS DOMESTIC PRODUCT, AT CURRENT PRICES

u mil. kuna
Mln kuna

	NKD 2002.								Usluge financijskog posredovanja indirektno mjerene (UFPIM)	Bruto dodana vrijednost (bazične cijene)	Porezi na proizvode minus subvencije na proizvode	Bruto domaći proizvod (tržišne cijene)
	A, B	C, D, E	F	G	H	I	J, K	L, M, N, O, P				
	Poljopriv-reda, lov, šumarstvo i ribarstvo *Agriculture, hunting, forestry and Fishing*	Rudarstvo, vađenje, prerađivačka industrija, opskrba električnom energijom, plinom i vodom *Mining, quarrying, Manufac-turing, Electricity, gas and water supply*	Građevi-narstvo *Construction*	Trgovina na veliko i na malo; popravak motornih vozila i motocikla te predmeta za osobnu uporabu i kućanstvo *Wholesale and retail trade; repair of motor vehicles, motorcycles and personal and household goods*	Hoteli i restorani *Hotels and restaurants*	Prijevoz, skladištenje i veze *Transport, storage and communi-cation*	Financijsko posredovanje, poslovanje nekretninama, iznajmljivanje i poslovne usluge *Financial intermediation, Real estate, renting and business activities*	Javna uprava i obrana, soc. osiguranje, obrazovanje, zdravstv. zaštita i soc. skrb, ostale društvene, soc. i osobne uslužne djelatnosti i djelatnosti kućanstava *Public administration and defence; Compulsory social security, Education, health and social work, other Community, social and personal services and Activities of households*	*Financial Intermediation Services Indirectly Measured (FISIM)*	*Gross Value Added (basic prices)*	*Taxes on products less subsidies on products*	*Gross domestic product (market prices)*
	1	2	3	4	5	6	7	8	9	10=(1 do 9)	11	12=10+11
2003.	11 880	38 607	10 621	23 319	6 389	16 248	28 673	33 601	-6 472	162 866	35 556	198 422
2004.[1)]	13 992	43 402	12 246	23 178	6 668	18 616	31 862	35 843	-6 990	178 815	36 168	214 983
2005.[1)]	14 650	47 798	13 036	24 954	7 316	20 100	35 023	37 785	-7 945	192 718	38 631	231 349
2006.[1)]	15 603	51 420	14 900	26 707	7 954	22 015	39 996	40 336	-9 277	209 653	40 937	250 590
2007.[1)]	16 477	56 296	16 417	29 615	8 963	24 048	45 479	43 980	- 10 855	230 418	44 660	275 078
2005.[1)] I. – III.	3 147	11 229	3 168	5 710	817	4 041	8 512	9 253	-1 677	44 201	7 362	51 563
IV. – VI.	3 855	11 917	3 418	6 488	1 979	4 791	8 586	9 125	-2 084	48 076	9 514	57 590
VII. – IX.	3 753	12 888	3 388	6 718	3 304	6 148	8 565	9 670	-1 952	52 482	11 488	63 970
X. – XII.	3 895	11 763	3 061	6 039	1 216	5 120	9 360	9 737	-2 231	47 959	10 268	58 227
2006.[1)] I. – III.	3 456	12 187	3 654	6 102	898	4 527	9 687	9 892	-1 957	48 446	8 275	56 721
IV. – VI.	4 127	12 510	3 903	7 014	2 234	5 191	9 691	9 765	-2 392	52 043	9 868	61 911
VII. – IX.	3 991	14 209	3 855	7 161	3 526	6 747	9 710	10 314	-2 275	57 239	11 860	69 099
X. – XII.	4 028	12 514	3 488	6 430	1 297	5 550	10 907	10 364	-2 653	51 924	10 935	62 859
2007.[1)] I. – III.	3 670	13 344	4 111	6 729	1 024	4 965	11 056	10 760	-2 364	53 294	9 267	62 561
IV. – VI.	4 350	13 886	4 226	7 717	2 467	5 789	11 094	10 613	-2 836	57 306	11 167	68 473
VII. – IX.	4 078	15 423	4 241	8 076	4 011	7 400	10 957	11 217	-2 635	62 768	12 726	75 494
X. – XII.	4 379	13 643	3 839	7 094	1 461	5 894	12 372	11 390	-3 020	57 050	11 500	68 550
2008.[1)] I. – III.	4 121	14 710	4 785	7 359	1 144	5 061	12 356	11 828	-2 651	58 712	10 530	69 242

1) Vidi Metodološka objašnjenja.

1) See Notes on Methodology.

16-1. ISPLATE ZA INVESTICIJE U DUGOTRAJNU IMOVINU PREMA OSNOVNIM OBLICIMA FINANCIRANJA I DJELATNOSTI INVESTITORA PREMA NKD-u 2002. U 2006.
PAYMENTS FOR GROSS FIXED CAPITAL FORMATION, BY MAIN FORMS OF INVESTMENT AND BY ACTIVITY OF INVESTOR, ACCORDING TO NKD 2002., 2006

u tis. kuna
Thousand kuna

Djelatnost investitora	Investicije u dugotrajnu imovinu *Gross fixed capital formation in fixed assets*					*Activity of investor*
	ukupno *Total*	iz vlastitih sredstava *From own financial assets*	iz udruženih sredstava *From joint assets*	iz financijskih kredita *From financial credits*	iz sredstava fondova i proračuna *From assets of funds and budgets*	
Ukupno	70 138 261	35 819 246	1 612 426	23 972 319	8 734 270	*Total*
A Poljoprivreda, lov i šumarstvo	1 622 402	1 308 680	1 405	261 450	50 867	*A Agriculture, hunting and forestry*
B Ribarstvo	81 368	58 719	1 000	16 694	4 955	*B Fishing*
C Rudarstvo i vađenje	1 024 589	510 389	-	507 784	6 416	*C Mining and quarrying*
D Prerađivačka industrija	8 638 664	6 855 299	37 157	1 711 648	34 560	*D Manufacturing*
E Opskrba električnom energijom, plinom i vodom	5 198 625	3 327 061	478 907	918 184	474 473	*E Electricity, gas and water supply*
F Građevinarstvo	7 554 227	2 172 026	157 117	4 612 955	612 129	*F Construction*
G Trgovina na veliko i na malo; popravak motornih vozila i motocikla te predmeta za osobnu uporabu i kućanstvo	8 601 708	5 439 026	201 159	2 952 352	9 171	*G Wholesale and retail trade; repair of motor vehicles, motorcycles and personal and household goods*
H Hoteli i restorani	3 903 114	1 469 609	35 218	2 380 662	17 625	*H Hotels and restaurants*
I Prijevoz, skladištenje i veze	7 600 975	4 224 588	17 887	2 264 416	1 094 084	*I Transport, storage and communication*
J Financijsko posredovanje	6 978 162	3 931 613	249 100	2 796 672	777	*J Financial intermediation*
K Poslovanje nekretninama, iznajmljivanje i poslovne usluge	8 780 136	3 188 467	296 686	4 428 545	866 438	*K Real estate, renting and business activities*
L Javna uprava i obrana; obvezno socijalno osiguranje	7 471 854	2 122 989	53 682	536 264	4 758 919	*L Public administration and defence; compulsory social security*
M Obrazovanje	574 541	225 097	4 237	60 782	284 425	*M Education*
N Zdravstvena zaštita i socijalna skrb	794 848	273 163	6 726	307 437	207 522	*N Health and social work*
O Ostale društvene, socijalne i osobne uslužne djelatnosti	1 313 048	712 520	72 145	216 474	311 909	*O Other community, social and personal service activities*
P Djelatnosti kućanstava	-	-	-	-	-	*P Activities of households*
Q Izvanteritorijalne organizacije i tijela	-	-	-	-	-	*Q Extra-territorial organizations and bodies*

16-2. OSTVARENE INVESTICIJE U DUGOTRAJNU IMOVINU PREMA TEHNIČKOJ STRUKTURI I DJELATNOSTI INVESTITORA PREMA NKD-u 2002. U 2006.
GROSS FIXED CAPITAL FORMATION IN FIXED ASSETS, BY TECHNICAL COMPOSITION AND ACTIVITY OF INVESTOR, ACCORDING TO NKD 2002., 2006

u tis. kuna
Thousand kuna

Djelatnost investitora	Ostvarene investicije *Gross fixed capital formation*	Tehnička struktura *Technical composition*				*Activity of investor*
		građevinski radovi *Construction works*	oprema *Equipment*		ostalo *Other*	
			domaća *Domestic*	uvozna *Imported*		
Ukupno	71 039 479	36 992 755	8 688 722	17 287 994	8 070 008	*Total*
A Poljoprivreda, lov i šumarstvo	1 681 200	581 452	120 678	157 132	821 938	*A Agriculture, hunting and forestry*
B Ribarstvo	79 626	4 739	55 213	15 714	3 960	*B Fishing*
C Rudarstvo i vađenje	971 363	351 203	109 530	452 672	57 958	*C Mining and quarrying*
D Prerađivačka industrija	8 870 337	2 560 177	2 215 763	3 169 104	925 293	*D Manufacturing*
E Opskrba električnom energijom, plinom i vodom	5 053 416	3 256 023	1 219 510	510 557	67 326	*E Electricity, gas and water supply*
F Građevinarstvo	7 657 338	5 857 906	390 811	743 104	665 517	*F Construction*
G Trgovina na veliko i na malo; popravak motornih vozila i motocikla te predmeta za osobnu uporabu i kućanstvo	8 941 267	4 346 863	850 997	1 887 401	1 856 006	*G Wholesale and retail trade; repair of motor vehicles, motorcycles and personal and household goods*
H Hoteli i restorani	3 991 690	2 903 019	540 744	193 158	354 769	*H Hotels and restaurants*
I Prijevoz, skladištenje i veze	7 446 783	3 185 959	1 302 994	2 194 539	763 291	*I Transport, storage and communication*
J Financijsko posredovanje	6 997 320	1 341 810	226 675	4 792 364	636 471	*J Financial intermediation*
K Poslovanje nekretninama, iznajmljivanje i poslovne usluge	8 962 466	5 146 605	769 286	1 777 650	1 268 925	*K Real estate, renting and business activities*
L Javna uprava i obrana; obvezno socijalno osiguranje	7 473 163	5 925 885	344 990	722 909	479 379	*L Public administration and defence; compulsory social security*
M Obrazovanje	766 623	472 593	142 023	144 569	7 438	*M Education*
N Zdravstvena zaštita i socijalna skrb	800 230	434 489	116 992	228 182	20 567	*N Health and social work*
O Ostale društvene, socijalne i osobne uslužne djelatnosti	1 346 657	624 032	282 516	298 939	141 170	*O Other community, social and personal service activities*
P Djelatnosti kućanstava	-	-	-	-	-	*P Activities of households*
Q Izvanteritorijalne organizacije i tijela	-	-	-	-	-	*Q Extra-territorial organizations and bodies*

16-3. OSTVARENE INVESTICIJE U NOVU DUGOTRAJNU IMOVINU PREMA TEHNIČKOJ STRUKTURI I NAMJENI INVESTICIJA PREMA NKD-u 2002. U 2006.
GROSS FIXED CAPITAL FORMATION IN NEW FIXED ASSETS, BY TECHNICAL COMPOSITION AND PURPOSE OF INVESTMENT, ACCORDING TO NKD 2002., 2006

u tis. kuna
Thousand kuna

Namjena investicija	Ostvarene investicije *Gross fixed capital formation*	Tehnička struktura *Technical composition*				*Purpose of investment*
		građevinski radovi *Construction works*	oprema *Equipment*		ostalo *Other*	
			domaća *Domestic*	uvozna *Imported*		
Ukupno	62 113 034	34 400 435	8 257 806	16 321 110	3 133 683	*Total*
A Poljoprivreda, lov i šumarstvo	1 673 693	612 866	120 111	141 156	799 560	*A Agriculture, hunting and forestry*
B Ribarstvo	71 731	5 030	51 977	12 738	1 986	*B Fishing*
C Rudarstvo i vađenje	1 724 814	608 740	78 486	807 852	229 736	*C Mining and quarrying*
D Prerađivačka industrija	6 808 925	1 804 408	1 977 827	2 651 198	375 492	*D Manufacturing*
E Opskrba električnom energijom, plinom i vodom	5 391 472	3 619 121	1 212 477	504 824	55 050	*E Electricity, gas and water supply*
F Građevinarstvo	9 699 132	8 570 801	364 841	690 851	72 639	*F Construction*
G Trgovina na veliko i na malo; popravak motornih vozila i motocikla te predmeta za osobnu uporabu i kućanstvo	6 832 061	4 145 342	847 211	1 637 780	201 728	*G Wholesale and retail trade; repair of motor vehicles, motorcycles and personal and household goods*
H Hoteli i restorani	4 062 191	3 212 963	545 072	205 074	99 082	*H Hotels and restaurants*
I Prijevoz, skladištenje i veze	6 979 207	2 823 343	1 521 518	2 077 346	557 000	*I Transport, storage and communication*
J Financijsko posredovanje	5 909 808	719 982	226 033	4 682 220	281 573	*J Financial intermediation*
K Poslovanje nekretninama, iznajmljivanje i poslovne usluge	6 191 252	4 123 614	445 161	1 493 348	129 129	*K Real estate, renting and business activities*
L Javna uprava i obrana; obvezno socijalno osiguranje	1 435 343	487 132	224 800	521 717	201 694	*L Public administration and defence; compulsory social security*
M Obrazovanje	1 476 339	1 140 677	177 745	150 206	7 711	*M Education*
N Zdravstvena zaštita i socijalna skrb	1 243 507	681 378	158 823	396 240	7 066	*N Health and social work*
O Ostale društvene, socijalne i osobne uslužne djelatnosti	2 613 559	1 845 038	305 724	348 560	114 237	*O Other community, social and personal service activities*
P Djelatnosti kućanstava	-	-	-	-	-	*P Activities of households*
Q Izvanteritorijalne organizacije i tijela	-	-	-	-	-	*Q Extra-territorial organizations and bodies*

16-4. OSTVARENE INVESTICIJE U NOVU DUGOTRAJNU IMOVINU U 2006. PREMA KARAKTERU GRADNJE, TEHNIČKOJ STRUKTURI I LOKACIJI OBJEKATA[1)]
GROSS FIXED CAPITAL FORMATION IN NEW FIXED ASSETS IN 2006 BY KIND OF CONSTRUCTION, TECHNICAL COMPOSITION AND LOCALITY OF OBJECT[1)]

u tis. kuna
Thousand kuna

	Karakter gradnje *Kind of construction*			Vrijednost ostvarenih investicija *Value of gross fixed capital formation*	Tehnička struktura *Technical composition*			
	novi kapaciteti *New capacities*	proširenje, rekonstrukcija i modernizacija *Expansion, reconstruction and renovation*	zamjena *Replacement*		građevinski radovi *Construction works*	oprema *Equipment*		ostalo *Other*
						domaća *Domestic*	uvozna *Imported*	
Republika Hrvatska *Republic of Croatia*	36 742 837	20 234 800	5 135 397	62 113 034	34 400 435	8 257 806	16 321 110	3 133 683
Zagrebačka županija *County of Zagreb*	1 749 687	827 268	205 776	2 782 731	1 650 840	346 951	581 416	203 524
Krapinsko-zagorska županija *County of Krapina-Zagorje*	1 202 750	265 042	42 665	1 510 457	1 258 656	113 611	129 349	8 841
Sisačko-moslavačka županija *County of Sisak Moslavina*	647 513	584 345	200 622	1 432 480	679 095	335 439	345 368	72 578
Karlovačka županija *County of Karlovac*	561 271	305 958	90 420	957 649	535 978	186 219	167 725	67 727
Varaždinska županija *County of Varaždin*	771 487	595 443	108 797	1 475 727	871 843	255 912	297 432	50 540
Koprivničko-križevačka županija *County of Koprivnica-Križevci*	513 064	434 719	115 572	1 063 355	667 541	157 724	165 425	72 665
Bjelovarsko-bilogorska županija *County of Bjelovar-Bilogora*	304 476	179 036	40 620	524 132	273 775	102 645	94 173	53 539
Primorsko-goranska županija *County of Primorje-Gorski kotar*	3 224 694	1 645 471	685 146	5 555 311	3 634 422	798 565	977 473	144 851
Ličko-senjska županija *County of Lika-Senj*	540 042	259 242	27 420	826 704	606 599	58 886	66 795	94 424
Virovitičko-podravska županija *County of Virovitica-Podravina*	252 798	191 879	53 825	498 502	286 120	85 239	106 866	20 277
Požeško-slavonska županija *County of Požega-Slavonia*	237 184	141 841	63 610	442 635	223 433	55 120	103 570	60 512
Brodsko-posavska županija *County of Slavonski Brod-Posavina*	619 119	348 801	100 188	1 068 108	728 345	122 917	185 008	31 838
Zadarska županija *County of Zadar*	1 727 789	435 123	58 375	2 221 287	1 474 296	271 272	396 273	79 446
Osječko-baranjska županija *County of Osijek-Baranja*	2 064 047	856 554	258 151	3 178 752	1 936 634	422 846	655 400	163 872
Šibensko-kninska županija *County of Šibenik-Knin*	565 301	366 062	97 592	1 028 955	735 983	113 645	161 977	17 350
Vukovarsko-srijemska županija *County of Vukovar-Sirmium*	954 396	557 142	71 616	1 583 154	1 143 410	216 157	146 723	76 864
Splitsko-dalmatinska županija *County of Split-Dalmatia*	4 281 603	1 659 005	365 201	6 305 809	4 348 030	670 906	1 156 778	130 095
Istarska županija *County of Istria*	2 965 703	1 535 104	607 423	5 108 230	3 389 086	579 377	974 699	165 068
Dubrovačko-neretvanska županija *County of Dubrovnik-Neretva*	496 351	714 640	115 039	1 326 030	833 724	239 249	216 307	36 750
Međimurska županija *County of Međimurje*	513 605	282 894	69 477	865 976	456 883	130 563	248 303	30 227
Grad Zagreb *City of Zagreb*	11 794 503	7 783 458	1 746 885	21 324 846	8 511 811	2 880 563	8 570 920	1 361 552
Neraspoređeno *Not elsewhere classified*	755 454	265 773	10 977	1 032 204	153 931	114 000	573 130	191 143

1) Podaci su prikazani prema teritorijalnom ustroju na dan 31. prosinca 2006. (NN, br.10/97., 124/97., 68/98., 117/99., 128/99., 129/00., 92/01., 83/02., 25/03., 107/03., 175/03., 86/06).

1) Data have been presented according to the territorial constitution as on 31 December 2006 (NN, Nos.10/97, 124/97, 68/98, 117/99, 128/99, 129/00, 92/01, 83/02, 25/03, 107/03, 175/03, 86/06).

17-1. OTKUP I PRODAJA PROIZVODA POLJOPRIVREDE, ŠUMARSTVA I RIBARSTVA[1)]
PURCHASE AND SALE OF AGRICULTURAL, FORESTRY AND FISHING PRODUCTS[1)]

	2006.	2007.	VI. 2007. ukupno *Total*	VI. 2008. ukupno *Total*	VI. 2008. otkup od obiteljskih poljoprivrednih gospodarstava *Purchase from private family farms*	VI. 2008. prodaja iz vlastite proizvodnje pravnih osoba *Sale from own production of legal entities*	
Vrijednosti otkupa i prodaje, tis. kuna *Value of purchase and sale, thousand kuna*							
Ukupno	6 749 316	7 841 052	711 115	665 647	346 852	318 795	*Total*
Žitarice	769 547	1 168 933	239 732	105 288	89 188	16 100	*Cereals*
Povrće	15 395	42 863	3 027	3 825	3 825	-	*Vegetables*
Uljano sjemenje i plodovi	227 541	332 681	42 440	73 328	63 170	10 158	*Oil seeds and fruits*
Neprerađeni duhan	168 736	117 441	-	-	-	-	*Unmanufactured tobacco*
Bilje za proizvodnju šećera	356 821	354 229	-	-	-	-	*Plants used for sugar manufacturing*
Slama i krmivo	18 097	31 965	6 765	3 157	122	3 035	*Straw and forage*
Bilje za uporabu u parfimeriji, farmaciji i sl. svrhe	10 035	13 666	2 765	3 684	3 591	93	*Plants for use in perfumery, pharmacy and similar purposes*
Ostalo povrće, svježe ili rashlađeno	88 629	129 219	27 989	27 648	20 627	7 021	*Other vegetables, fresh or chilled*
Živo bilje, sadnice i rezano cvijeće	26 293	29 142	872	621	42	579	*Living plants, seedlings and cut flowers*
Grožđe	104 819	145 115	-	-	-	-	*Grapes*
Ostalo voće, orasi i sl. koštuničavo voće	62 398	173 878	5 121	3 305	2 487	818	*Other fruits, nuts and similar stone fruits*
Vino	292 460	348 327	28 422	31 278	2	31 276	*Wine*
Maslinovo ulje	10 322	8 245	640	327	16	311	*Olive oil*
Goveda, živa	420 652	551 998	42 705	52 471	8 693	43 778	*Cattle, live*
Sirovo kravlje mlijeko	1 170 116	1 240 287	102 759	113 240	100 042	13 198	*Raw cow's milk*
Ovce, koze, konji, magarci, mule i mazge, živi	7 740	10 703	605	584	311	273	*Sheep, goats, horses, donkeys, mules and hinnies, live*
Sirovo ovčje i kozje mlijeko	20 531	21 960	3 087	4 277	3 875	402	*Raw sheep's and goat's milk*
Vuna i životinjska dlaka	7	7	7	-	-	-	*Wool and animal coat*
Svinje, žive	730 718	718 819	54 998	64 788	4 136	60 652	*Pigs, live*
Perad, živa	283 126	416 698	37 822	47 595	34 820	12 775	*Poultry, live*
Jaja u ljusci	165 184	172 030	14 230	13 209	-	13 209	*Eggs in shell*
Ostale životinje, žive	174	42	-	-	-	-	*Other animals, live*
Proizvodi ostalih životinja	9 180	10 830	1 710	1 510	1 510	-	*Products of other animals*
Sirova krzna i raznovrsne sirove kože	991	1 263	41	17	17	-	*Raw furs and various raw hides and skins*
Grubo obrađeno drvo	1 345 326	1 486 181	77 930	90 039	221	89 818	*Wood in the rough*
Ribe, svježe ili rashlađene	436 251	301 881	16 308	24 358	9 600	14 758	*Fish, fresh or chilled*
Ljuskavci, kamenice i drugo	8 227	12 649	1 140	1 098	557	541	*Crustaceans, oysters and other*
Prosječne cijene odabranih proizvoda poljoprivrede, šumarstva i ribarstva pri proizvođačima u kunama *Average prices of selected agricultural, forestry and fishing product by producers, kuna*							
Pšenica, t[2)]	850,88	1 056,26	970,19	1 500,04	1 498,08	1 555,13	*Wheat, t[2)]*
Kukuruz, t[2)]	743,37	1 467,03	969,59	1 549,05	1 568,41	1 515,76	*Maize, t[2)]*
Krumpir, kasni, konzumni, kg	1,40	1,38	1,93	1,50	1,50	-	*Potatoes, late, consumer, kg*
Suncokret, t	1 381,31	2 780,52	-	-	-	-	*Sunflower seed, t*
Duhan, t	13 879,76	9 735,63	-	-	-	-	*Tobacco, t*
Šećerna repa, t	247,51	234,49	-	-	-	-	*Sugar beet, t*
Grožđe, kg[3)]	6,19	6,30	-	-	-	-	*Grapes, kg[3)]*
Jabuke, kg[3)]	1,99	1,02	2,32	3,77	3,55	3,78	*Apples, kg[3)]*
Vino, l	12,72	14,35	16,80	15,34	12,00	15,34	*Wine, l*
Junad, za klanje, kg	12,68	12,72	12,40	14,12	14,24	14,10	*Bovine yearlings, for slaughtering, kg*
Sirovo kravlje mlijeko, l	2,01	2,09	1,99	2,31	2,27	2,64	*Raw cow's milk, l*
Ostale svinje teže od 50 kg, kg	9,82	8,73	8,02	10,27	10,01	10,29	*Pigs, over 50 kg of weight, kg*
Tovljeni pilići, kg	7,95	7,36	7,33	7,71	7,71	-	*Broilers, kg*
Ostala jaja (konzumna), kom.	0,63	0,66	0,59	0,66	-	0,66	*Other eggs (consumer), p/st*
Trupci listača, m^3	531,83	550,91	437,03	456,65	662,83	455,94	*Logs from broad-leaved trees,m^3*

1) Vidi Metodološka objašnjenja.
2) Podaci se odnose samo na merkantilni proizvod.
3) Grožđe i jabuke za preradu i jelo

1) See Notes on Methodology
2) Data relate to mercantile product only.
3) Grapes and apples for processing and eating

17-2. PROIZVODNJA ŠUMSKIH PROIZVODA
PRODUCTION OF FOREST PRODUCTS

u m^3
m^3

	Dugo drvo četinjača *Long coniferous wood*		Prostorno drvo četinjača *Cord coniferous wood*		Dugo drvo listača *Long broadleaf wood*		Prostorno drvo listača *Cord broadleaf wood*		Ogrjevno drvo četinjača *Coniferous firewood*		Ogrjevno drvo listača *Broadleaf firewood*	
	državne šume *State-owned forests*	privatne šume *Privately-owned forests*	državne šume *State-owned forests*	privatne šume *Privately-owned forests*	državne šume *State-owned forests*	privatne šume *Privately-owned forests*	državne šume *State-owned forests*	privatne šume *Privately-owned forests*	državne šume *State-owned forests*	privatne šume *Privately-owned forests*	državne šume *State-owned forests*	privatne šume *Privately-owned forests*
2003.	426 518	25 664	61 767	115	1 560 827	42 194	740 851	10 278	17 779	687	918 096	42 716
2004.	465 560	16 884	74 606	130	1 548 126	43 416	725 602	11 988	17 669	434	885 680	50 786
2005.	479 212	11 275	111 371	92	1 651 082	39 025	864 087	14 784	19 289	1 282	827 621	59 136
2006.	496 842	15 242	132 198	99	1 793 308	55 055	1 016 214	6 350	23 884	2 957	815 822	71 985
2007.	528 121	15 463	98 074	48	1 758 457	32 554	998 940	17 070	14 622	226	720 201	25 805
2006. I. – III.	62 429	935	14 131	0	655 876	11 406	258 101	1 057	3 331	1 889	214 181	8 055
IV. – VI.	175 558	4 526	35 483	0	302 239	11 352	219 986	750	3 880	48	187 855	17 152
VII. – IX.	160 031	6 342	47 290	8	335 250	11 170	278 583	1 916	6 773	59	204 238	28 664
X. – XII.	98 824	3 439	35 294	91	499 943	21 127	259 544	2 827	9 900	961	209 548	18 114
2007. I. – III.	97 649	1 208	17 686	6	702 526	4 190	274 588	829	3 422	-	223 621	2 801
IV. – VI.	206 107	4 950	35 004	22	256 811	10 532	226 021	4 685	3 359	30	154 266	7 829
VII. – IX.	155 477	4 558	33 807	15	360 887	7 603	281 916	7 410	3 597	17	159 957	6 277
X. – XII.	68 888	4 747	11 577	5	438 233	10 229	216 415	4 146	4 244	179	182 357	8 898
2008. I. – III.	92 784	3 686	9 850	93	670 423	10 881	268 462	3 062	2 610	73	193 618	3 956

18-1. ULOV I PROIZVODNJA MORSKE RIBE, LJUSKAVACA, KAMENICA I OSTALIH MEKUŠACA I ŠKOLJKAŠA
CATCHES AND PRODUCTION OF SEA-FISH, CRUSTACEANS, OYSTERS AND OTHER MOLLUSCS AND SHELL-FISH

u tonama
Tonnes

	Ukupno *Total*	Plava riba *Pelagic fish*	Ostale ribe *Other fish*	Ljuskavci *Crustaceans*	Kamenice, ostali mekušci i školjkaši *Oysters, other molluscs and shell-fish*	
2003.	26 181	19 593	3 880	184	2 524	*2003*
2004.	39 954	29 951	5 880	274	3 849	*2004*
2005.	44 111	32 046	7 623	258	4 184	*2005*
2006.	52 037	38 346	8 357	298	5 036	*2006*
2007.	51 819	37 221	8 893	451	5 254	*2007*
Ø 2003. – 2007.	42 820	31 431	6 927	293	4 169	*Ø 2003 – 2007*

18-2. PROIZVODNJA SLATKOVODNE RIBE I MLAĐA U RIBNJACIMA I ULOV U OTVORENIM VODAMA[1)]
PRODUCTION OF FRESHWATER FISH AND MILT IN FISHPONDS AND CATCHES IN NATURAL WATERS[1)]

u tonama
Tonnes

	Ukupno *Total*	Šaran *Carp*	Som *Sheat-fish*	Amur *Amur*	Pastrva *Trout*	Ostala riba *Other fish*	Proizvodnja mlađa iz ribnjaka *Milt production in fishponds*	
2003.	3 260	1 633	71	277	791	488	1 141	*2003*
2004.	3 429	1 577	62	265	1 075	450	1 634	*2004*
2005.	4 335	2 183	40	354	1 301	457	1 690	*2005*
2006.	5 113	2 312	23	387	1 885	506	1 480	*2006*
2007.	4 455	1 506	23	257	2 059	610	1 613	*2007*
Ø 2003. – 2007.	4 118	1 842	44	308	1 422	502	1 512	*Ø 2003 – 2007*

1) Uključen je ulov u otvorenim vodama samo za obrtnike koji obavljaju gospodarski ribolov.

1) Including catches in natural waters only for private fishermen engaged in commercial fishing

19-1. KORISNICI MIROVINA KOJIMA JE MIROVINA ODREĐENA PREMA ZAKONU O MIROVINSKOM OSIGURANJU PREMA GRUPAMA SVOTA MIROVINA, VRSTAMA MIROVINA I PROSJEČNIM MIROVINAMA[1)2)]

PENSION BENEFICIARIES ENTITLED TO PENSION ACCORDING TO PENSION INSURANCE ACT, BY BENEFIT AMOUNT GROUPS, TYPES OF PENSIONS AND AVERAGE PENSIONS[1)2)]

Mjesec isplate *Payoff month*		Ukupno *Total*		Starosne mirovine *Old-age pensions*		Invalidske mirovine *Disability pensions*		Obiteljske mirovine *Survivors' pensions*	
		broj korisnika *Number of beneficiaries*	prosječna mirovina, kune *Average pension, kuna*	broj korisnika *Number of beneficiaries*	prosječna mirovina, kune *Average pension, kuna*	broj korisnika *Number of beneficiaries*	prosječna mirovina, kune *Average pension, kuna*	broj korisnika *Number of beneficiaries*	prosječna mirovina, kune *Average pension, kuna*
2006.	I.	1 029 485	1 848,12	563 970	2 040,30	234 829	1 636,54	230 686	1 593,64
	II.	1 031 022	1 846,41	565 708	2 037,69	234 608	1 634,98	230 706	1 592,39
	III.	1 032 851	1 844,40	567 071	2 034,91	234 644	1 633,69	231 136	1 590,93
	IV.	1 033 741	1 886,43	567 572	2 087,10	234 731	1 664,57	231 438	1 619,34
	V.	1 034 507	1 883,88	567 798	2 084,13	234 862	1 662,51	231 847	1 617,71
	VI.	1 035 646	1 864,39	568 149	2 055,92	235 139	1 652,56	232 358	1 610,45
	VII.	1 034 825	1 862,68	567 450	2 054,03	235 131	1 650,87	232 244	1 609,59
	VIII.	1 035 563	1 860,05	567 443	2 051,20	235 509	1 648,14	232 611	1 608,29
	IX.	1 035 980	1 913,82	567 647	2 108,28	235 584	1 698,38	232 749	1 657,62
	X.	1 037 539	1 913,50	568 774	2 108,21	235 928	1 696,74	232 837	1 657,53
	XI.	1 038 806	1 910,54	570 095	2 103,99	235 987	1 694,37	232 724	1 655,86
	XII.	1 040 879	1 907,19	571 245	2 099,67	236 387	1 691,99	233 247	1 653,90
2007.	I.	1 043 116	1 903,99	572 536	2 095,68	236 847	1 689,12	233 733	1 652,15
	II.	1 046 098	1 902,01	575 185	2 092,76	236 960	1 687,25	233 953	1 650,56
	III.	1 047 466	1 899,87	576 134	2 090,04	237 197	1 685,61	234 135	1 648,97
	IV.	1 047 962	1 919,44	576 138	2 110,44	237 376	1 704,42	234 448	1 667,77
	V.	1 048 507	1 918,85	576 019	2 110,65	237 676	1 702,68	234 812	1 667,15
	VI.	1 048 991	1 916,14	575 785	2 107,35	238 019	1 700,78	235 187	1 665,95
	VII.	1 047 581	1 915,89	574 629	2 106,95	238 116	1 700,74	234 836	1 666,51
	VIII.	1 048 039	1 913,75	574 356	2 104,41	238 620	1 699,69	235 063	1 665,19
	IX.	1 048 200	1 957,86	574 526	2 150,75	238 677	1 741,58	234 997	1 705,94
	X.	1 049 965	1 957,72	575 726	2 150,39	239 026	1 741,38	235 213	1 705,97
	XI.[3)]	1 051 264	2 000,86	576 899	2 211,25	239 361	1 771,73	235 004	1 717,75
	XII.[3)]	1 052 152	1 998,91	577 499	2 208,71	239 592	1 770,57	235 061	1 716,21
2008.[3)]	I.	1 053 822	1 996,92	578 486	2 206,06	239 972	1 769,04	235 364	1 715,22
	II.	1 058 907	1 997,90	582 987	2 207,05	240 370	1 768,72	235 550	1 714,13
	III.	1 062 276	1 997,81	585 578	2 206,91	240 853	1 768,37	235 845	1 712,93
	IV.	1 064 001	2 040,79	586 326	2 252,00	241 499	1 810,10	236 176	1 752,35
	V.	1 064 507	2 044,28	586 223	2 257,87	242 033	1 810,97	236 251	1 753,32
	VI.	1 065 201	2 042,67	586 017	2 256,14	242 689	1 810,07	236 495	1 752,42
					VII. 2008.[3)]				
	Ukupno *Total*	1 063 714	2 046,78	584 503	2 262,59	243 011	1 811,65	236 200	1 754,65
	Do 500,00 kuna *Up to 500.00 kuna*	68 536	260,47	37 674	249,96	19 832	270,00	11 030	279,25
	500,01 − 1 000,00	110 336	746,94	57 268	736,80	20 854	728,19	32 214	777,10
	1 000,01 − 1 500,00	143 140	1 269,43	58 299	1 265,73	44 621	1 287,78	40 220	1 254,44
	1 500,01 − 2 000,00	265 275	1 746,53	112 064	1 760,54	75 174	1 733,17	78 037	1 739,26
	2 000,01 − 3 000,00	294 405	2 440,56	178 724	2 479,25	59 368	2 418,80	56 313	2 340,72
	3 000,01 − 4 000,00	121 909	3 416,07	91 879	3 421,31	16 318	3 398,58	13 712	3 401,71
	4 000,01 − 5 000,00	39 652	4 410,50	30 839	4 412,37	4 782	4 391,58	4 031	4 418,64
	5 000,01 − 6 000,00	12 642	5 417,87	10 829	5 419,65	1 421	5 400,44	392	5 431,91
	6 000,01 − 7 000,00	5 896	6 366,85	5 151	6 360,22	566	6 393,43	179	6 473,49
	7 000,01 − 8 000,00	1 121	7 426,07	1 033	7 429,30	48	7 368,02	40	7 412,48
	Više od 8 000,00 *Over 8 000.00*	802	9 606,01	743	9 616,99	27	9 496,82	32	9 443,28

1) U svote mirovina uključen je zaštitni dodatak uz mirovinu prema Zakonu o mirovinskom i invalidskom osiguranju (ZOMIO), koji se primjenjivao do 31. prosinca 1998.
2) Svote mirovina umanjene su za porez i prirez prema Zakonu o porezu na dohodak (NN, br. 177/04.) osim obiteljskih mirovina prema članku 9. stavku 1. točki 7. i članku 53. stavku 2.
3) U prosječnu mirovinu uključen je dodatak na mirovinu prema Zakonu o dodatku na mirovine ostvarene prema Zakonu o mirovinskom osiguranju (NN, br. 79/07.), koji je stupio na snagu 7. kolovoza 2007.

1) According to the Pension and Disability Insurance Act that applied until 31 December 1998, pensions also included a so-called compensatory supplement to the pension.
2) Pensions were reduced by taxes and surtaxes according to the Income Tax Act (NN, No. 177/04), except for survivors' pensions according to Article 9, Paragraph 1, Subparagraph 7 and Article 53, Paragraph 2.
3) An average pension also includes a supplement to pension according to the Supplement to Pensions Act realised according to the Pension Insurance Act (NN, No. 79/07), which entered into force on 7 August 2007.

Izvor: Hrvatski zavod za mirovinsko osiguranje
Source: Croatian Institute for Pension Insurance

19-2. KORISNICI MIROVINA KOJIMA JE MIROVINA ODREĐENA PREMA ZAKONU O PRAVIMA IZ MIROVINSKOG OSIGURANJA DJELATNIH VOJNIH OSOBA, POLICIJSKIH SLUŽBENIKA I OVLAŠTENIH SLUŽBENIH OSOBA (DVO, PS I OSO) PREMA GRUPAMA SVOTA MIROVINA, VRSTAMA MIROVINA I PROSJEČNIM MIROVINAMA[1)]

PENSION BENEFICIARIES ENTITLED TO PENSION ACCORDING TO ACT ON RIGHTS ARISING FROM THE PENSION INSURANCE OF ACTIVE MILITARY PERSONS, POLICE OFFICERS AND AUTHORISED PERSONS, BY BENEFIT AMOUNT GROUPS, TYPES OF PENSIONS AND AVERAGE PENSIONS[1)]

Mjesec isplate *Payoff month*		Ukupno *Total*		Starosne mirovine *Old-age pensions*		Invalidske mirovine *Disability pensions*		Obiteljske mirovine *Survivors' pensions*	
		broj korisnika *Number of beneficiaries*	prosječna mirovina, kune *Average pension, kuna*	broj korisnika *Number of beneficiaries*	prosječna mirovina, kune *Average pension, kuna*	broj korisnika *Number of beneficiaries*	prosječna mirovina, kune *Average pension, kuna*	broj korisnika *Number of beneficiaries*	prosječna mirovina, kune *Average pension, kuna*
2006.	I.	11 265	2 914,27	1 751	4 331,13	9 149	2 599,04	365	4 018,65
	II.	11 255	2 915,70	1 754	4 327,92	9 134	2 600,73	367	4 005,36
	III.	11 385	2 911,61	1 758	4 322,06	9 258	2 600,83	369	3 988,98
	IV.	11 397	2 953,88	1 766	4 355,62	9 252	2 642,92	379	4 013,29
	V.	11 354	2 963,72	1 770	4 378,48	9 201	2 648,60	383	3 995,62
	VI.	11 349	2 968,09	1 785	4 372,48	9 183	2 652,96	381	3 984,03
	VII.	11 358	2 966,53	1 793	4 366,28	9 179	2 651,08	386	3 965,90
	VIII.	11 324	2 969,99	1 797	4 368,55	9 139	2 653,22	388	3 953,89
	IX.	11 299	3 056,33	1 796	4 471,06	9 114	2 733,95	389	4 077,56
	X.	11 289	3 063,40	1 792	4 495,39	9 102	2 739,35	395	4 034,02
	XI.	11 328	3 059,30	1 798	4 492,35	9 133	2 735,42	397	4 019,88
	XII.	11 316	3 058,24	1 797	4 490,46	9 123	2 733,82	396	4 032,86
2007.	I.	11 292	3 057,30	1 798	4 489,88	9 091	2 732,06	403	4 002,72
	II.	11 277	3 056,86	1 808	4 474,47	9 062	2 731,60	407	4 001,40
	III.	11 345	3 054,86	1 831	4 468,90	9 096	2 728,70	418	3 958,32
	IV.	11 403	3 087,44	1 861	4 497,99	9 125	2 758,77	417	3 984,55
	V.	11 376	3 092,25	1 866	4 511,05	9 091	2 761,51	419	3 949,78
	VI.	11 364	3 095,04	1 867	4 512,79	9 077	2 764,43	420	3 937,80
	VII.	11 332	3 096,67	1 865	4 510,79	9 045	2 766,69	422	3 919,70
	VIII.	11 315	3 095,08	1 866	4 506,70	9 028	2 764,30	421	3 931,53
	IX.	11 397	3 156,24	1 869	4 590,22	9 107	2 821,48	421	4 031,59
	X.	11 537	3 145,48	1 869	4 610,72	9 245	2 809,92	423	4 005,37
	XI.	11 492	3 149,84	1 875	4 609,14	9 191	2 813,40	426	3 985,58
	XII.	11 426	3 153,43	1 875	4 607,98	9 125	2 817,74	426	3 941,89
2008.	I.	11 344	3 159,80	1 877	4 609,00	9 037	2 822,92	430	3 913,73
	II.	11 287	3 163,29	1 879	4 609,65	8 974	2 825,11	434	3 893,88
	III.	11 352	3 163,70	1 884	4 611,92	9 035	2 827,11	433	3 885,60
	IV.	11 324	3 224,04	1 891	4 676,63	9 000	2 889,08	433	3 842,68
	V.	11 257	3 243,61	1 892	4 717,05	8 939	2 903,74	426	3 831,27
	VI.	11 212	3 247,00	1 897	4 716,07	8 887	2 905,80	428	3 820,46
					VII. 2008.				
	Ukupno *Total*	11 218	3 267,89	1 960	4 748,04	8 829	2 912,67	429	3 816,11
	Do 500,00 kuna *Up to 500.00 kuna*	8	438,97	-	-	7	435,32	1	464,50
	500,01 − 1 000,00	70	801,54	-	-	67	798,75	3	863,75
	1 000,01 − 1 500,00	317	1 353,71	1	1 446,12	290	1 357,75	26	1 305,12
	1 500,01 − 2 000,00	996	1 760,01	10	1 823,15	953	1 759,06	33	1 768,23
	2 000,01 − 3 000,00	4 362	2 564,33	136	2 648,61	4 116	2 563,24	110	2 501,02
	3 000,01 − 4 000,00	2 982	3 474,42	392	3 550,71	2 492	3 463,98	98	3 434,85
	4 000,01 − 5 000,00	1 419	4 383,71	700	4 434,38	663	4 332,12	56	4 361,20
	5 000,01 − 6 000,00	603	5 477,00	458	5 490,72	110	5 390,47	35	5 569,33
	6 000,01 − 7 000,00	233	6 405,31	133	6 374,51	66	6 477,28	34	6 386,07
	7 000,01 − 8 000,00	130	7 433,32	67	7 466,30	47	7 418,95	16	7 337,44
	Više od 8 000,00 *Over 8 000.00*	98	9 074,52	63	9 008,23	18	9 190,15	17	9 197,77

1) Svote mirovina umanjene su za porez i prirez prema Zakonu o porezu na dohodak (NN, br. 177/04.) osim obiteljskih mirovina prema članku 9. stavku 1. točki 7. i članku 53. stavku 2.

1) Pensions were reduced by taxes and surtaxes according to the Income Tax Act (NN, No. 177/04), except for survivors' pensions according to Article 9, Paragraph 1, Subparagraph 7 and Article 53, Paragraph 2.

Izvor: Hrvatski zavod za mirovinsko osiguranje
Source: Croatian Institute for Pension Insurance

19-3. KORISNICI MIROVINA KOJIMA JE MIROVINA ODREĐENA PREMA ZAKONU O PRAVIMA HRVATSKIH BRANITELJA IZ DOMOVINSKOG RATA I ČLANOVA NJIHOVIH OBITELJI (ZOPHBDR) PREMA GRUPAMA SVOTA MIROVINA, VRSTAMA MIROVINA I PROSJEČNIM MIROVINAMA[1)]
PENSION BENEFICIARIES ENTITLED TO PENSION ACCORDING TO ACT ON RIGHTS OF CROATIAN HOMELAND WAR VETERANS AND THEIR FAMILY MEMBERS, BY BENEFIT AMOUNT GROUPS, TYPES OF PENSIONS AND AVERAGE PENSIONS[1)]

Mjesec isplate *Payoff month*		Ukupno *Total*		Starosne mirovine[2)] *Old-age pensions[2)]*		Invalidske mirovine *Disability pensions*		Obiteljske mirovine *Survivors' pensions*	
		broj korisnika *Number of beneficiaries*	prosječna mirovina, kune *Average pension, kuna*	broj korisnika *Number of beneficiaries*	prosječna mirovina, kune *Average pension, kuna*	broj korisnika *Number of beneficiaries*	prosječna mirovina, kune *Average pension, kuna*	broj korisnika *Number of beneficiaries*	prosječna mirovina, kune *Average pension, kuna*
2006.	I.	39 821	5 509,76	32	1 877,85	27 684	4 983,12	12 105	6 723,79
	II.	40 148	5 493,52	34	1 877,85	28 015	4 966,31	12 099	6 724,41
	III.	40 613	5 468,77	40	1 877,85	28 472	4 941,24	12 101	6 721,84
	IV.	41 157	5 500,60	46	1 908,64	29 016	4 957,12	12 095	6 818,08
	V.	41 637	5 484,16	49	1 911,09	29 497	4 944,01	12 091	6 816,37
	VI.	42 382	5 447,79	55	1 914,08	30 230	4 908,83	12 097	6 810,71
	VII.	42 920	5 421,20	62	1 917,32	30 780	4 883,95	12 078	6 808,32
	VIII.	43 361	5 401,97	65	1 917,83	31 217	4 866,02	12 079	6 805,84
	IX.	43 635	5 526,89	68	1 981,65	31 474	4 965,09	12 093	7 009,02
	X.	44 127	5 511,44	71	1 982,04	31 976	4 955,11	12 080	7 004,80
	XI.	44 633	5 488,23	73	1 982,56	32 484	4 935,87	12 076	6 995,24
	XII.	45 148	5 471,76	76	1 983,72	32 996	4 924,80	12 076	6 988,20
2007.	I.	45 678	5 454,39	80	1 984,60	33 513	4 909,62	12 085	6 988,09
	II.	46 188	5 436,36	87	1 984,83	34 008	4 895,46	12 093	6 982,31
	III.	46 686	5 422,55	94	1 984,35	34 486	4 884,12	12 106	6 983,03
	IV.	47 270	5 452,31	101	2 009,09	35 067	4 904,73	12 102	7 067,70
	V.	50 998	5 563,39	113	2 014,82	38 786	5 068,95	12 099	7 181,58
	VI.	51 419	5 555,01	123	2 015,58	39 186	5 064,80	12 110	7 177,21
	VII.	51 892	5 552,85	131	2 016,06	39 657	5 070,16	12 104	7 172,58
	VIII.	52 312	5 562,60	137	2 017,32	40 065	5 087,92	12 110	7 173,16
	IX.	52 558	5 684,01	136	2 070,63	40 313	5 193,26	12 109	7 358,37
	X.	53 008	5 704,25	139	2 070,85	40 762	5 226,14	12 107	7 355,68
	XI.	53 483	5 694,21	141	2 070,48	41 266	5 222,51	12 076	7 348,41
	XII.	55 237	5 642,38	146	2 071,25	43 021	5 177,62	12 070	7 342,09
2008.	I.	56 374	5 609,86	155	2 072,14	44 139	5 150,10	12 080	7 335,18
	II.	56 910	5 598,17	164	2 072,76	44 656	5 141,77	12 090	7 331,73
	III.	57 438	5 587,49	172	2 073,32	45 174	5 136,18	12 092	7 323,47
	IV.	57 968	5 686,06	175	2 126,02	45 683	5 217,33	12 110	7 505,70
	V.	58 443	5 698,85	179	2 126,89	46 129	5 239,65	12 135	7 497,08
	VI.	58 846	5 687,32	185	2 127,55	46 515	5 230,43	12 146	7 491,27
					VII. 2008.				
	Ukupno *Total*	59 246	5 697,17	183	2 127,92	46 934	5 249,18	12 129	7 484,55
	Do 500,00 kuna *Up to 500.00 kuna*	1	443,67	-	-	1	443,67	-	-
	500,01 − 1 000,00	70	855,20	-	-	68	853,30	2	919,56
	1 000,01 − 1 500,00	174	1 263,14	-	-	157	1 264,00	17	1 255,21
	1 500,01 − 2 000,00	1 303	1 780,34	-	-	1 265	1 781,69	38	1 735,60
	2 000,01 − 3 000,00	6 103	2 470,14	183	2 127,92	5 807	2 480,83	113	2 475,19
	3 000,01 − 4 000,00	6 841	3 486,76	-	-	6 635	3 484,34	206	3 564,76
	4 000,01 − 5 000,00	8 597	4 449,52	-	-	7 803	4 450,86	794	4 436,26
	5 000,01 − 6 000,00	8 744	5 467,94	-	-	8 189	5 466,44	555	5 490,04
	6 000,01 − 7 000,00	10 491	6 646,63	-	-	7 109	6 557,99	3 382	6 832,95
	7 000,01 − 8 000,00	7 284	7 458,41	-	-	5 666	7 456,91	1 618	7 463,68
	Više od 8 000,00 *Over 8 000.00*	9 638	8 911,13	-	-	4 234	8 966,25	5 404	8 867,94

1) Svote mirovina umanjene su za porez i prirez prema Zakonu o porezu na dohodak (NN, br. 177/04.) osim obiteljskih mirovina prema članku 9. stavku 1. točki 7. i članku 53. stavku 2.
2) Najniža mirovina (članak 31. stavak 3. ZOPHBDR/2005.)

1) Pensions were reduced by taxes and surtaxes according to the Income Tax Act (NN, No. 177/04), except for survivors' pensions according to Article 9, Paragraph 1, Subparagraph 7 and Article 53, Paragraph 2.
2) The lowest amount of pension (Article 31, Paragraph 3 of the 2005 Act on Rights of Croatian Homeland War Veterans and Their Family Members)

Izvor: Hrvatski zavod za mirovinsko osiguranje
Source: Croatian Institute for Pension Insurance

19-4. KORISNICI MIROVINA PREMA GRUPAMA SVOTA MIROVINA, VRSTAMA MIROVINA I PROSJEČNIM MIROVINAMA OSTVARENIMA PREMA UGOVORU IZMEĐU REPUBLIKE HRVATSKE I BOSNE I HERCEGOVINE O SURADNJI NA PODRUČJU PRAVA STRADALNIKA RATA U BOSNI I HERCEGOVINI KOJI SU BILI PRIPADNICI HRVATSKOG VIJEĆA OBRANE I ČLANOVA NJIHOVIH OBITELJI (HVO)
PENSION BENEFICIARIES, BY BENEFIT AMOUNT GROUPS, TYPES OF PENSIONS AND AVERAGE PENSIONS, ENTITLED TO PENSIONS ACCORDING TO AGREEMENT BETWEEN REPUBLIC OF CROATIA AND BOSNIA AND HERZEGOVINA ON COOPERATION CONCERNING THE RIGHTS OF SUFFERERS OF WAR IN BOSNIA AND HERZEGOVINA WHO WERE MEMBERS OF THE CROATIAN DEFENSE COUNCIL AND THEIR FAMILY MEMBERS

Mirovine *Pensions*		Ukupno *Total*		Invalidske mirovine *Disability pensions*		Obiteljske mirovine *Survivors' pensions*	
		broj korisnika *Number of beneficiaries*	prosječna mirovina, kune *Average pension, kuna*	broj korisnika *Number of beneficiaries*	prosječna mirovina, kune *Average pension, kuna*	broj korisnika *Number of beneficiaries*	prosječna mirovina, kune *Average pension, kuna*
2008.	I.	1 430	3 328,87	1 092	3 328,19	338	3 331,06
	II.	1 673	3 274,19	1 319	3 259,36	354	3 329,46
	III.	1 930	3 196,14	1 563	3 169,08	367	3 311,36
	IV.	2 233	3 188,80	1 850	3 148,30	383	3 384,43
	V.	2 506	3 129,67	2 116	3 083,69	390	3 379,13
				Isplata u **VI. 2008.** / *Payment in June 2008*			
	Ukupno *Total*	2 732	3 099,51	2 339	3 050,99	393	3 388,26
	Do 500,00 kuna *Up to 500.00 kuna*	15	368,61	15	368,61	-	-
	500,01 − 1 000,00	79	791,86	79	791,86	-	-
	1 000,01 − 1 500,00	201	1 253,15	200	1 252,20	1	1 444,98
	1 500,01 − 2 000,00	442	1 762,38	442	1 762,38	-	-
	2 000,01 − 3 000,00	605	2 407,16	474	2 395,90	131	2 447,91
	3 000,01 − 4 000,00	672	3 461,27	505	3 491,12	167	3 371,02
	4 000,01 − 5 000,00	429	4 385,25	361	4 390,79	68	4 355,85
	5 000,01 − 6 000,00	199	5 462,18	182	5 469,31	17	5 385,87
	6 000,01 − 7 000,00	61	6 381,40	53	6 390,32	8	6 322,32
	7 000,01 − 8 000,00	19	7 468,44	19	7 468,44	-	-
	Više od 8 000,00 *Over 8 000.00*	10	8 719,04	9	8 780,13	1	8 169,28
				Isplata u **VII. 2008.** / *Payment in July 2008*			
	Ukupno *Total*	3 029	3 038,10	2 638	2 985,90	391	3 390,30
	Do 500,00 kuna *Up to 500.00 kuna*	19	370,44	19	370,44	-	-
	500,01 − 1 000,00	103	776,49	103	776,49	-	-
	1 000,01 − 1 500,00	245	1 258,13	244	1 257,37	1	1 444,98
	1 500,01 − 2 000,00	509	1 756,43	508	1 756,75	1	1 595,92
	2 000,01 − 3 000,00	672	2 399,15	544	2 387,96	128	2 446,71
	3 000,01 − 4 000,00	714	3 457,91	547	3 484,58	167	3 370,56
	4 000,01 − 5 000,00	456	4 384,86	388	4 389,95	68	4 355,85
	5 000,01 − 6 000,00	217	5 459,89	200	5 466,18	17	5 385,87
	6 000,01 − 7 000,00	63	6 383,65	55	6 392,57	8	6 322,32
	7 000,01 − 8 000,00	20	7 490,85	20	7 490,85	-	-
	Više od 8 000,00 *Over 8 000.00*	11	8 698,10	10	8 750,98	1	8 169,28

20-1. MIROVINSKO OSIGURANJE[1)]
PENSION INSURANCE[1)]

	2003.	2004.	2005.	2006.	2007.	
Prosječan broj korisnika mirovina *Average number of pension beneficiaries*						
Mirovine	1 045 957	1 059 542	1 071 869	1 088 863	1 110 219	*Pensions*
Izdaci, tis. kuna *Expenditures, thousand kuna*						
Ukupno	24 690 646	26 010 729	27 298 384	28 918 685	30 518 625	*Total*
Od toga mirovine i mirovinska primanja, %	97,7	97,7	97,8	97,8	97,9	*Out of that pensions and pension benefits, %*

1) U izdatke za mirovine i mirovinska primanja uključeni su i izdaci za hrvatsku vojsku i hrvatske branitelje iz Domovinskog rata.
1) Expenditures for the Croatian army and veterans of the War for Independence are included in expenditures for pensions and pension benefits.

Izvor: Hrvatski zavod za mirovinsko osiguranje
Source: Croatian Institute for Pension Insurance

20-2. DOPLATAK ZA DJECU, STANJE 31. PROSINCA
CHILD'S ALLOWANCE, SITUATION AS ON 31 DECEMBER

	2003.	2004.	2005.	2006.	2007.	2003./2002.	2004./2003.	2005./2004.	2006./2005.	2007./2006.	
Broj korisnika	259 911	247 219	236 986	221 288	242 980	95,6	95,1	95,9	93,4	109,8	*Number of beneficiaries*
Broj djece	490 884	466 545	445 954	416 177	455 761	95,6	95,0	95,6	93,3	109,5	*Number of children*
Izdaci, tis. kuna	1 600 450	1 520 911	1 436 641	1 359 702	1 877 715	92,6	95,0	94,5	94,6	138,1	*Expenditures, thousand kuna*

Izvor: Hrvatski zavod za mirovinsko osiguranje
Source: Croatian Institute for Pension Insurance

20-3. ZDRAVSTVENO OSIGURANJE
HEALTH INSURANCE

	Prosječan broj *Average*					Struktura u % *Distribution, %*					Indeksi *Indices*			
	2003.	2004.	2005.	2006.	2007.	2003.	2004.	2005.	2006.	2007.	2004./2003.	2005./2004.	2006./2005.	2007./2006.
Ukupno *Total*	4 296 955	4 303 087	4 330 493	4 357 552	4 361 008	100,00	100,00	100,00	100,00	100,00	100,14	100,64	100,62	100,08
Aktivni zaposlenici *Active employed persons*	1 389 096	1 412 445	1 450 057	1 505 547	1 547 523	32,33	32,82	33,49	34,55	35,49	101,68	102,66	103,83	102,79
Aktivni seljaci *Active farmers*	85 632	77 332	69 684	63 270	57 906	1,99	1,80	1,61	1,45	1,33	90,31	90,11	90,80	91,52
Umirovljenici *Pensioners*	1 000 408	1 005 342	1 007 865	1 015 823	1 023 903	23,28	23,36	23,27	23,31	23,48	100,49	100,25	100,79	100,80
Nezaposleni *Unemployed persons*	375 258	388 915	404 236	403 988	388 286	8,73	9,04	9,33	9,27	8,90	103,64	103,94	99,94	96,11
Ostali osiguranici *Other insured persons*	139 989	140 710	140 783	138 195	133 186	3,26	3,27	3,25	3,17	3,05	100,52	100,05	98,16	96,38
Članovi obitelji *Family members*	1 299 407	1 272 912	1 253 903	1 227 569	1 207 595	30,24	29,58	28,96	28,17	27,69	97,96	98,51	97,90	98,37
Prognanici *Displaced persons*	7 165	5 431	3 965	3 160	2 609	0,17	0,13	0,09	0,08	0,06	75,80	73,01	79,70	82,56

Izvor: Hrvatski zavod za zdravstveno osiguranje
Source: Croatian Health Insurance Institute

20-4. OBRAZOVANJE
EDUCATION

	Razina NSKO-a	Školska/akademska godina *School/academic year*					*ISCED'97 level*	
		2003./2004.	2004./2005.	2005./2006.	2006./2007.	2007./2008.		
Djeca, učenici i studenti, upisani *Pupils and students, enrolled*								
Dječji vrtići	-	89 212	104 987	106 111	109 508	113 615	-	*Kindergartens*
Predškolsko obrazovanje	0	73 363	88 930	89 571	90 947	93 274	*0*	*Preschool education*
Osnovne škole	1 i 2	393 421	391 744	387 952	382 441	376 100	*1 & 2*	*Basic schools*
Niži razredi	1	194 573	196 253	194 748	190 693	182 296	*1*	*Primary*
Viši razredi	2	198 848	195 491	193 204	191 748	193 804	*2*	*Lower secondary*
Srednje škole	3	195 340	192 076	189 661	187 977	184 183	*3*	*Upper secondary schools*
Gimnazije	3.1.	50 786	50 365	51 176	51 338	50 884	*3A*	*Grammar schools*
Tehničke i srodne škole	3.1.	84 949	84 474	84 473	84 796	83 773	*3A*	*Technical schools (4 years)*
Industrijske i obrtničke škole	3.3.	54 864	52 551	49 267	47 073	44 725	*3C*	*Vocational schools (up to 3 years)*
Umjetničke škole	3.1.	4 741	4 686	4 745	4 770	4 801	*3A*	*Art schools*
Visoka učilišta	5 i 6	126 735	134 032	136 646	139 996	138 126	*5 & 6*	*Institutions of higher education*
Stručni studij	5.2.	43 832	47 735	45 076	42 257	43 330	*5B*	*Professional study*
Sveučilišni studij	5.1.	76 990	80 935	87 876	93 872	94 796	*5A*	*University study*
Poslijediplomski magistarski i specijalistički studij	5.1.	4 959	5 034	2 378	2 101	...	*5A*	*Postgraduate master's and specialist's study*
Poslijediplomski doktorski studij[1)]	6	954	328	1 316	1 766	...	*6*	*Postgraduate university study for doctors of science[1)]*

	Razina NSKO-a	2003.	2004.	2005.	2006.	2007.	*ISCED'97 level*	
Učenici i studenti koji su završili školu/visoko učilište *Pupils and students, graduated*								
Osnovne škole	2	51 211	50 088	50 173	49 578	46 814	*2*	*Basic schools*
Srednje škole	3	47 092	48 548	47 698	46 551	45 823	*3*	*Upper secondary schools*
Gimnazije	3.1.	12 258	12 505	12 042	12 288	12 228	*3A*	*Grammar schools*
Tehničke i srodne škole	3.1.	18 128	19 119	19 236	19 199	19 223	*3A*	*Technical schools (4 years)*
Industrijske i obrtničke škole	3.3.	15 954	16 092	15 586	14 203	13 524	*3C*	*Vocational schools (up to 3 years)*
Umjetničke škole	3.1.	752	832	834	861	848	*3A*	*Art schools*
Visoka učilišta	5 i 6	16 891	18 508	19 548	20 687	22 228	*5 & 6*	*Institutions of higher education*
Stručni studij	5.2.	6 489	8 029	8 458	8 919	9 929	*5B*	*Professional study*
Sveučilišni studij	5.1.	9 273	9 362	9 732	10 647	11 040	*5A*	*University study*
Magistri znanosti, magistri i specijalisti područja	5.1.	808	760	973	682	793	*5A*	*Masters of science and masters*
Doktori znanosti	6	321	357	385	439	466	*6*	*Doctors of science*

1) Do akademske godine 2005./2006., podaci su se prikupljali za kalendarsku godinu. Tako stupac 2003./2004. prikazuje upisane u doktorski studij tijekom 2004. i sve tako do stupca 2004./2005., gdje su prikazani upisani u doktorski studij u razdoblju 1. siječnja – 31. kolovoza 2005. jer je tada došlo do promjene metodologije prikupljanja podataka.

1) Until 2005/2006 academic year, data were collected for a calendar year, so the column 2003/2004 presents students enrolled on a doctoral study during 2004. This pattern continues to the column 2004/2005, which presents students enrolled on a doctoral study in the period from 1 January 2005 to 31 August 2005, for it was at thas point that the methodology of data collection was changed.

21-1. STANOVNIŠTVO − PROCJENA SREDINOM GODINE
POPULATION − MID-YEAR ESTIMATE

u mil.
Mln

	1997.	1998.	1999.	2000.	2001.	2002.	2003.	2004.	2005.	2006.	
Europa											*Europe*
Hrvatska[1)2)]	4,57	4,50	4,55	4,38	4,44	4,44	4,44	4,44	4,44	4,44	*Croatia[1)2)]*
Albanija	3,07	3,06	3,05	3,06	3,07	3,09	3,11	3,13	3,14	...	*Albania*
Andora	0,07	0,07	0,07	0,07	0,07	0,07	0,07	0,07	0,08	0,08	*Andorra*
Austrija	7,97	7,98	7,99	8,01	8,04	8,08	8,12	8,17	8,23	8,28	*Austria*
Belgija	10,18	10,20	10,23	10,25	10,29	10,33	10,38	10,42	10,48	10,50	*Belgium*
Bjelorusija	10,22	10,19	10,04	10,00	9,97	9,92	9,87	9,82	9,78	9,73[3)]	*Belarus*
Bosna i Hercegovina	3,74	3,65	3,73	3,78	3,80	3,83	3,83	3,84	3,84	3,84	*Bosnia and Herzegovina*
Bugarska	8,31	8,26	8,21	8,17	7,91	7,87	7,82	7,78	7,74	7,68[3)]	*Bulgaria*
Cipar[4)]	0,67	0,68	0,69	0,69	0,70	0,71	0,72	0,74	0,76	0,77	*Cyprus[4)]*
Crna Gora[5)]	0,64	0,65	0,65	0,65	0,66	0,64	0,62	0,62	0,62	...	*Montenegro[5)]*
Češka	10,30	10,29	10,28	10,27	10,22	10,20	10,20	10,21	10,23	10,28[3)]	*Czech Republic*
Danska[6)]	5,28	5,30	5,33	5,34	5,36	5,37	5,39	5,40	5,42	5,43	*Denmark[6)]*
Estonija	1,46	1,45	1,44	1,37	1,36	1,36	1,35	1,35	1,35	1,34	*Estonia*
Finska	5,14	5,15	5,17	5,18	5,19	5,20	5,21	5,23	5,25	5,27[3)]	*Finland*
Francuska[7)]	58,21	58,40	58,67	59,05	59,45	59,86	60,26	60,64[3)]	61,00[3)]	61,35[3)]	*France[7)]*
Grčka[8)]	10,50	10,52	10,53	10,01	10,95	10,99	11,02	11,06	11,10	11,15	*Greece[8)]*
Irska[9)]	3,66	3,70	3,74	3,79	3,84	3,92	3,98	4,04	4,13	4,23	*Ireland[9)]*
Island	0,27	0,27	0,28	0,28	0,29	0,29	0,29	0,29	0,30	0,31[3)]	*Iceland*
Italija	56,89	56,91	56,92	56,94	56,98	57,16	57,61	58,18	58,61	58,88[3)]	*Italy*
Letonija	2,43	2,41	2,39	2,37	2,36	2,34	2,33	2,31	2,30	2,29	*Latvia*
Lihtenštajn	0,03	0,03	0,03	0,03	0,03	0,03	0,03	0,03	0,03	0,04	*Liechtenstein*
Litva	3,58	3,55	3,52	3,50	3,48	3,47	3,45	3,44	3,41	3,39[3)]	*Lithuania*
Luksemburg	0,42	0,42	0,43	0,44	0,44	0,45	0,45	0,45	0,46	0,47	*Luxembourg*
Mađarska	10,15	10,11	10,07	10,02	10,19	10,16	10,13	10,11	10,09	10,07[3)]	*Hungary*
Makedonija	2,00	2,01	2,02	2,02	2,03	2,03	2,03	2,03	2,04	...	*Macedonia, FYR*
Malta	0,38	0,38	0,38	0,38	0,39	0,39	0,40	0,40	0,40	0,41	*Malta*
Moldavija[10)]	3,65	3,65	3,65	3,64	3,63	3,62	3,61	3,60	3,60	3,59	*Moldova[10)]*

1) Umjesto procjene broja stanovnika 2000., koristi se podatak o ukupnom broju stanovnika iz Prvih rezultata Popisa stanovništva, kućanstava i stanova 2001.
2) Podatak za 2001. odnosi se na konačan rezultat Popisa 2001.
3) Privremeni podaci
4) Podaci se odnose na područja pod državnom upravom.
5) Državna zajednica Srbije i Crne Gore prestala je postojati proglašenjem neovisnosti Republike Crne Gore 3. lipnja 2006. i Republike Srbije 5. lipnja 2006.
6) Nisu uključeni Ovčji otoci i Grenland.
7) Nisu uključeni Prekomorski posjedi: Francuska Gvajana, Gvadalupa, Martinik i Reunion. Stanovništvo de jure, ali isključeno je diplomatsko osoblje izvan zemlje a uključene su strane vojne snage koje ne živi u vojnim logorima te strano diplomatsko osoblje koje ne živi u veleposlanstvima ili konzulatima.
8) Procjena sredinom godine ne uključuje vojne snage stacionirane izvan zemlje, ali uključuje strane vojne snage stacionirane u zemlji.
9) Podaci se odnose na 15. travnja.
10) Podaci ne uključuju podatke o Transnistriji i općini Bender.

1) The data on the total population from the First Results of the 2001 Census of Population, Households and Dwellings are used instead of the 2000 population estimate.
2) The 2001 data relate to the 2001 Census Final Results.
3) Provisional data
4) Data refer to government controlled areas.
5) The State Union of Serbia and Montenegro ceased to exist by declaration of independence of the Republic of Montenegro on 3 June 2006 and of the Republic of Serbia on 5 June 2006.
6) Excluding Faroe Islands and Greenland
7) Excluding Overseas Departments: French Guiana, Guadeloupe, Martinique and Reunion. De jure population but excluding diplomatic personnel outside country and including members of alien armed forces not living in military camps and foreign diplomatic personnel not living in embassies or consulates.
8) Mid-year population excludes armed forces stationed outside the country, but includes alien armed forces stationed in the area.
9) Data refer to 15 April.
10) Data do not include information for Transnistria and the municipality of Bender.

21-1. STANOVNIŠTVO − PROCJENA SREDINOM GODINE
POPULATION − MID-YEAR ESTIMATE

(nastavak) u mil.
(continued) *Mln*

	1997.	1998.	1999.	2000.	2001.	2002.	2003.	2004.	2005.	2006.	
Nizozemska	15,61	15,71	15,81	15,93	16,05	16,15	16,23	16,28	16,32	16,34[3)]	*Netherlands*
Norveška[11)]	4,41	4,43	4,46	4,49	4,51	4,54	4,56	4,59	4,62	4,66	*Norway[11)]*
Njemačka	82,05	82,03	82,09	82,19	82,34	82,48	82,52	82,50	82,47	82,37	*Germany*
Poljska[12)]	38,29	38,28	38,27	38,26	38,25	38,23	38,20	38,18	38,16	38,13	*Poland[12)]*
Portugal[13)]	10,09	10,13	10,17	10,23	10,29	10,37	10,44	10,50	10,55	10,58	*Portugal[13)]*
Rumunjska	22,55	22,50	22,46	22,44	22,41	21,79	21,73	21,67	21,62	21,58[3)]	*Romania*
Rusija	147,92	147,67	147,21	146,60	145,98	145,31	144,57	143,82	143,15[3)]	...	*Russian Federation*
Slovačka	5,38	5,39	5,40	5,40	5,38	5,38	5,38	5,38	5,39	5,40[3)]	*Slovakia*
Slovenija	1,99	1,98	1,99	1,99	1,99	2,00	2,00	2,00	2,00	2,01	*Slovenia*
Srbija[5)]	7,60	7,57	7,54	7,52	7,50	7,50	7,48	7,46	7,44	...	*Serbia[5)]*
Španjolska[14)]	39,58	39,72	39,93	40,26	40,72	41,31	42,00	42,69	43,43	44,10[3)]	*Spain[14)]*
Švedska	8,85	8,85	8,86	8,87	8,90	8,92	8,96	8,99	9,03	9,09[3)]	*Sweden*
Švicarska	7,10	7,12	7,16	7,20	7,26	7,31	7,36	7,42	7,46	7,48[3)]	*Switzerland*
Ukrajina	50,59	50,14	49,67	49,18	48,69	48,23	47,81	47,27	47,08[3)]	46,76[3)]	*Ukraine*
Ujedinjena Kraljevina	58,31	58,47	58,68	58,89	59,11	59,32	59,55	59,83	60,21	60,60[3)]	*United Kingdom*
Izvaneuropske zemlje											*Non-European countries*
Alžir	29,05	29,51	29,97	30,42	30,87	31,33	31,85	32,36	32,91	...	*Algeria*
Argentina	35,60	36,01	36,40	36,78	37,16	37,52	37,87	38,23	38,59	38,97	*Argentina*
Australija[15)]	18,52	18,71	18,93	19,15	19,41	19,65	19,90	20,14	20,41	20,70[3)]	*Australia[15)]*
Brazil[16)]	163,78	166,25	168,75	171,28	173,82	176,39	178,99	181,59	184,18	186,77[3)]	*Brazil[16)]*

11) Uključeni su stanovnici koji se privremeno nalaze izvan zemlje.
12) Isključeno je strano civilno stanovništvo u zemlji, ali su uključeni domaći civili koji privremeno borave izvan zemlje.
13) Uključeni su Azori i Madeira.
14) Uključeni su Balearsko otočje i Kanarski otoci te Alhucemas, Ceuta, Chafarinas, Melilla i Penon de Vélez de la Gomera.
15) Procjene sredinom godine usklađene su sa smanjenim obuhvatom popisa.
16) Podaci se odnose na osobe u udaljenim područjima, vojno osoblje izvan zemlje, pomorske trgovce na moru, civilne sezonske radnike izvan zemlje, a ne uključuju nomade, strane vojne i civilne osobe koje privremeno borave u zemlji, osobe u tranzitu na brodovima i indijansko stanovništvo koje živi u džungli.

11) Including residents temporarily outside the country
12) Excluding civilian aliens within country, but including civilian nationals temporarily outside country
13) Including the Azores and Madeira Islands
14) Including the Balearic and Canary Islands, and Alhucemas, Ceuta, Chafarinas, Melilla and Penon de Vélez de la Gomera
15) Mid-year estimates have been adjusted for under enumeration.
16) Data include persons in remote areas, military personnel outside the country, merchant seamen at sea, civilian seasonal workers outside the country, and exclude nomads, foreign military and civilian aliens temporarily in the country, transients on ships and Indian jungle population.

21-1. STANOVNIŠTVO − PROCJENA SREDINOM GODINE
POPULATION − MID-YEAR ESTIMATE

(nastavak) u mil.
(continued) *Mln*

	1997.	1998.	1999.	2000.	2001.	2002.	2003.	2004.	2005.	2006.	
Čile	14,80	15,00	15,20	15,40	15,57	15,75	15,92	16,09	16,27	16,43	*Chile*
Egipat	60,08	61,34	62,65	63,98	65,29	66,63	67,98	71,22	71,90	...	*Egypt*
Iran[17)]	60,94	61,84	62,75	63,66	64,53	65,54	66,48	67,48	68,47	70,60[3)]	*Iran[17)]*
Irak	22,05	22,70	22,38	24,09	24,81	25,57	26,34	27,14	27,96	28,81	*Iraq*
Izrael[18)]	5,83	5,97	6,13	6,29	6,44	6,57	6,69	6,81	6,93	7,05[3)]	*Israel[18)]*
Japan[19)]	126,06	126,40	126,63	126,84	127,15	127,45	127,72	127,76	127,77	127,76	*Japan[19)]*
Kanada[15)]	29,91	30,16	30,40	30,69	31,02	31,37	31,68	32,00	32,31	32,98[3)]	*Canada[15)]*
Kina[20)21)]	1 230,08	1 241,94	1 252,74	1 262,65	1 271,85	1 280,40	1 288,40	1 296,08	1 303,72	...	*China[20)21)]*
Kolumbija	40,02	40,77	41,54	42,30	43,04	43,78	44,53	45,29	46,05	46,77[3)]	*Colombia*
Koreja, Južna	45,95	46,29	46,62	47,01	47,35	47,62	47,86	48,08	48,14	48,30	*Republic of Korea*
Kuba	11,01	11,06	11,09	11,13	11,16	11,18	11,22	11,24	11,24	11,24	*Cuba*
Maroko	27,31	27,78	28,24	28,70	29,17	29,63	30,09	30,54	30,17[3)]	30,51[3)]	*Morocco*
Meksiko	94,48	95,79	97,11	98,44	99,72	100,91	102,00	103,00	103,95	104,87	*Mexico*
Novi Zeland	3,78	3,82	3,84	3,86	3,88	3,94	4,01	4,06	4,10	4,18	*New Zealand*
Peru[15)22)]	24,68	25,10	25,52	25,94	26,35	26,75	27,15	27,55	27,95	28,35	*Peru[15)22)]*
SAD[23)]	272,65	275,85	279,04	282,19	285,11	287,98	290,85	293,62	296,41	...	*USA[23)]*
Sudan	28,51	29,27	30,33	31,08	31,63	32,47	33,33	34,51	35,40	36,30	*Sudan*
Tunis	9,21	9,33	9,46	9,56	9,67	9,78[3)]	9,84[3)]	9,94[3)]	10,03[3)]	10,13[3)]	*Tunisia*
Turska	64,06	65,22	66,35	67,42	68,37	69,30	70,25	71,15	72,07[3)]	72,97[3)]	*Turkey*
Urugvaj[15)]	3,26	3,27	3,29	3,30	3,31	3,31	3,30	3,30	3,31	3,31	*Uruguay[15)]*
Venezuela[22)]	22,96	23,41	23,87	24,31	24,77	25,22	25,67	26,13	26,58	27,03	*Venezuela[22)]*

17) Podaci se odnose na iransku godinu koja počinje 21. ožujka i završava sljedeće godine.
18) Uključeni su podaci za Istočni Jeruzalem.
19) Nije uključeno diplomatsko osoblje izvan zemlje te strano vojno i civilno osoblje i njihove obitelji koji su smješteni na tom području.
20) Radi statističkih razloga, nisu uključeni podaci za Posebno administrativno područje Hong Kong (Hong kong SAR), Posebno administrativno područje Makao (Macao SAR) i Kinesku Provinciju Tajvan.
21) Podaci za razdoblje od 1997. do 2000. prilagođeni su na temelju Popisa stanovništva 2000. Podaci za razdoblje od 2001. do 2004. procijenjeni su na temelju godišnjih nacionalnih istraživanja o kretanju stanovništva.
22) Nije uključeno indijansko stanovništvo koje živi u džungli.
23) Nisu uključene vojne snage i civilni građani koji su dulje vrijeme odsutni iz zemlje.

17) Data relate to the Iranian year which begins on 21 March and ends on 20 March of the following year.
18) Including data for East Jerusalem
19) Excluding diplomatic personnel outside the country and foreign military and civilian personnel and their dependants stationed in the area
20) For statistical purposes, the data for China do not include those for the Hong Kong Special Administrative Region (Hong Kong SAR), Macao Special Administrative Region (Macao SAR) and Taiwan province of China.
21) Data for the period 1997 to 2000 have been adjusted on the basis of the Population Census of 2000. Data from 2001 to 2004 have been estimated on the basis of the annual national sample surveys on Population Changes.
22) Excluding Indian jungle population
23) Excluding armed forces overseas and civilian citizens absent from country for an extended period of time

Izvor: Monthly Bulletin of Statistics br. 4/2008., UN
Source: Monthly Bulletin of Statistics No. 4/2008, UN

21-2. INDEKSI INDUSTRIJSKE PROIZVODNJE[1)]
INDUSTRIAL PRODUCTION INDICES[1)]

2000. = 100

	2005.	2006.	2007.	2007.						
				VII.	VIII.	IX.	X.	XI.	XII.	
Europa										*Europe*
Hrvatska	126,7	132,4	139,8	150,3	137,6	140,1	148,7	146,3	137,7	*Croatia*
Austrija[2)]	117,3	125,9	132,1	132,1	119,5	140,9	140,1	142,5	137,8	*Austria[2)]*
Belgija	104,8	110,0	112,9	104,1	105,3	115,0	122,6	117,4	106,7	*Belgium*
Cipar[3)]	110,7	111,7	115,3	132,4	95,4	126,0	126,2	117,2	119,7	*Cyprus[3)]*
Češka	134,0	149,0	161,2	151,1	146,4	156,9	177,8	182,8	145,3	*Czech Republic*
Danska	104,9	108,6	109,0	89,3	110,3	111,2	124,8	119,9	102,3	*Denmark*
Estonija	160,3	176,1	188,2	168,6	188,7	190,3	209,2	203,4	175,5	*Estonia*
Finska	109,1	119,4	124,9	119,4	124,6	130,5	141,3	143,1	117,9	*Finland*
Francuska	102,4	102,9	104,5	104,4	79,0	105,5	117,7	110,8	102,8	*France*
Grčka	99,4	100,1	102,3	111,5	93,8	106,9	102,6	102,9	99,1	*Greece*
Irska	127,6	134,1	143,8	134,2	136,4	137,2	149,9	146,6	150,0	*Ireland*
Italija	96,0	98,1	98,5	108,3	60,0	100,1	109,8	103,6	86,4	*Italy*
Letonija	134,9	141,4	142,1	133,0	145,5	136,7	149,3	151,5	141,5	*Latvia*
Litva	164,8	176,9	183,9	187,2	192,7	181,1	188,9	189,3	187,0	*Lithuania*
Luksemburg	114,8	117,2	117,5	112,8	92,0	112,4	121,0	123,2	116,8	*Luxembourg*
Mađarska	132,0	145,1	156,9	155,0	145,5	167,4	178,4	180,6	150,2	*Hungary*
Makedonija	93,3	96,7	100,2	100,5	101,6	108,3	115,6	106,6	106,8	*Macedonia, FYR*
Nizozemska[2)]	103,5	104,7	107,8	97,3	93,1	108,6	117,3	123,5	125,0	*Netherlands[2)]*
Norveška[2)]	96,7	94,4	93,6	85,9	92,7	91,2	100,0	99,6	94,3	*Norway[2)]*
Njemačka[2)]	106,0	112,2	119,0	120,0	110,9	126,6	127,8	128,7	116,2	*Germany[2)]*
Poljska	129,9	145,5	159,4	154,6	156,1	165,0	180,9	172,3	157,7	*Poland*
Portugal	100,3	103,1	105,1	109,9	86,1	108,9	110,3	108,4	100,9	*Portugal*
Rumunjska[2)]	125,4	135,0	141,6	144,2	137,0	148,3	152,3	148,9	134,2	*Romania[2)]*
Slovačka[2)]	128,2	141,1	159,2	156,2	144,6	164,0	177,2	177,1	151,7	*Slovakia[2)]*
Slovenija	116,5	123,7	132,3	136,7	118,2	135,8	148,9	142,9	117,5	*Slovenia*
Srbija[4)]	107,3	112,4	116,5	114,4	116,1	116,0	131,1	122,9	128,4	*Serbia[4)]*
Španjolska	102,4	106,2	108,6	114,9	81,1	107,7	117,6	113,9	97,1	*Spain*
Švedska	108,3	111,5	115,3	87,1	107,0	115,0	124,4	126,9	113,7	*Sweden*
Švicarska[2)]	101,0	108,9	119,1			119,1[5)]			127,2[5)]	*Switzerland[2)]*
Ukrajina	160,5	169,7	187,1	189,6	189,9	189,6	209,3	199,4	198,7	*Ukraine*
Ujedinjena Kraljevina[2)]	95,4	95,5	96,1	93,2	92,0	95,3	103,0	102,2	91,6	*United Kingdom[2)]*
Izvaneuropske zemlje										*Non-European countries*
Alžir	104,1	103,8	...	...	...	...	...	...	...	*Algeria*
Australija[6)]	107,2	107,8	111,5			114,4[5)]			114,8[5)]	*Australia[6)]*
Brazil	116,6	119,9	127,1	130,8	138,3	129,6	142,8	136,2	121,8	*Brazil*
Čile[7)]	122,6	125,6	131,2	129,7	128,4	124,1	136,6	132,6	137,8	*Chile[7)]*
Izrael	103,2	113,9	...	...	...	...	...	...	...	*Israel*
Japan	101,7	106,3	109,3	110,0	106,7	112,8	114,4	114,2	110,8	*Japan*
Kanada[2)]	101,8	101,2	101,6	102,2	101,9	101,4	101,7	101,3	98,3	*Canada[2)]*
Koreja, Južna	134,1	147,6	159,7	157,0	158,5	156,4	179,3	178,2	171,6	*Republic of Korea*
Meksiko[8)]	102,0	107,1	108,4	109,3	113,3	108,5	113,5	109,4	105,2	*Mexico[8)]*
Novi Zeland[9)]	114,3	111,8	110,4			111,4[5)]	...	...	...	*New Zealand[9)]*
Peru	122,5	132,0	143,9	146,1	140,7	138,4	146,4	146,4	161,4	*Peru*
SAD[2)]	103,2	107,2	109,5	108,8	112,3	111,5	110,0	109,4	109,8	*USA[2)]*
Tunis	110,9	114,3	125,0	131,1	118,9	121,7	122,1	127,2	123,2	*Tunisia*
Turska	125,7	133,1	140,2	143,4	142,3	146,1	142,9	151,5	135,7	*Turkey*

1) Opći indeksi
2) Mjesečni indeksi usklađeni su za razlike u broju radnih dana.
3) Za područja pod državnom upravom.
4) Državna zajednica Srbije i Crne Gore prestala je postojati proglašenjem neovisnosti Republike Crne Gore 3. lipnja 2006. i Republike Srbije 5. lipnja 2006.
5) Mjesečni prosjek za tromjesečje ili indeks za tromjesečje.
6) Godišnji podaci: prosjek od 12 mjeseci, sa završetkom 30. lipnja dotične godine
7) Izračunao Statistički odjel UN-a iz nacionalnih indeksa.
8) Uključeno je građevinarstvo.
9) Godišnji podaci: prosjek četiriju tromjesečja zaključno s 31. ožujkom dotične godine.

1) General indices
2) Monthly indices are adjusted for differences in the number of working days.
3) For government controlled areas
4) The State Union of Serbia and Montenegro ceased to exist by declaration of independence of the Republic of Montenegro on 3 June 2006 and of the Republic of Serbia on 5 June 2006.
5) Monthly average for quarter or index for quarter
6) Annual figures: average of 12 months ending on 30 June of the year stated
7) Calculated by the Statistics Division of the UN from component national indices
8) Including construction
9) Annual figures: average of four quarters ending on 31 March of the year stated

Izvor: Monthly Bulletin of Statistics UN, br. 4/2008.
Source: Monthly Bulletin of Statistics No. 4/2008, UN

21-3. INDEKSI POTROŠAČKIH CIJENA, 2000. = 100
CONSUMER PRICE INDICES, 2000 = 100

	2005.	2006.	2007.	2007.						
				VII.	VIII.	IX.	X.	XI.	XII.	
Europa										*Europe*
Hrvatska										*Croatia*
Ukupno	113,2	116,8	120,2	119,0	119,7	121,1	121,5	122,7	124,2	*All items*
Hrana[1)]	110,8	113,5	117,3	114,1	116,0	118,9	119,3	121,2	124,7	*Food[1)]*
Austrija										*Austria*
Ukupno	110,6	112,2	114,7	114,7	114,6	114,8	115,5	116,0	116,9	*All items*
Hrana	111,0	112,5	117,1	115,8	116,6	116,5	119,1	120,3	123,2	*Food*
Belgija										*Belgium*
Ukupno	111,0	113,0	115,1	115,1	115,0	115,1	115,7	116,8	117,1	*All items*
Hrana	111,2	115,0	119,1	118,9	118,4	119,1	120,4	121,8	122,5	*Food*
Bugarska										*Bulgaria*
Ukupno	129,6	139,0	...	...	...	...	...	...	...	*All items*
Hrana	117,0	123,4	...	...	...	...	...	...	...	*Food*
Cipar										*Cyprus*
Ukupno	114,6	117,4	120,2	119,2	119,8	121,4	122,5	123,4	123,8	*All items*
Hrana	120,9	126,7	133,7	131,7	136,0	137,8	134,2	134,6	135,7	*Food*
Češka										*Czech Republic*
Ukupno	111,7	114,6	117,9	118,3	118,6	118,3	119,0	120,1	120,7	*All items*
Hrana[2)]	110,3	110,0	116,4	116,0	116,8	117,2	118,7	121,8	123,1	*Food[2)]*
Danska										*Denmark*
Ukupno	110,2	112,3	114,2	113,9	113,7	114,3	114,7	115,5	115,4	*All items*
Hrana	107,3	110,2	115,1	113,7	113,4	114,8	116,8	119,5	120,0	*Food*
Estonija										*Estonia*
Ukupno	119,1	124,4	132,5	133,0	133,2	134,6	135,9	137,9	138,9	*All items*
Hrana[3)]	118,3	124,2	135,8	134,9	133,9	136,1	141,5	145,9	147,3	*Food[3)]*
Finska										*Finland*
Ukupno	106,2	107,9	110,6	110,6	110,7	111,2	111,5	111,8	111,6	*All items*
Hrana[3)]	109,2	110,7	113,0	113,0	111,9	112,6	112,8	114,3	114,0	*Food[3)]*
Francuska										*France*
Ukupno	109,9	111,8	113,4	113,2	113,7	113,8	114,1	114,7	115,2	*All items*
Hrana	111,0	112,7	114,3	114,0	113,8	114,4	115,0	115,8	116,5	*Food*
Grčka										*Greece*
Ukupno	118,2	122,0	125,5	124,8	123,9	126,3	127,2	128,2	128,7	*All items*
Hrana	117,4	121,8	125,7	123,4	124,4	126,1	127,9	128,6	129,4	*Food*
Irska										*Ireland*
Ukupno	118,8	123,5	129,5	129,9	130,5	130,9	131,0	131,8	131,9	*All items*
Hrana	111,2	112,7	116,0	116,0	116,1	116,3	117,9	119,1	120,1	*Food*
Island[4)]										*Iceland[4)]*
Ukupno	122,4	130,5	137,1	137,1	137,1	138,9	139,6	140,5	141,5	*All items*
Hrana	106,7	115,2	113,9	112,0	112,2	113,0	114,1	113,5	115,2	*Food*
Italija										*Italy*
Ukupno[5)]	112,3	114,7	116,9	117,0	117,2	117,2	117,6	118,0	118,4	*All items[5)]*
Hrana[3)]	113,6	115,6	119,0	118,4	118,7	119,6	120,6	121,2	121,9	*Food[3)]*
Letonija										*Latvia*
Ukupno	121,9	129,9	143,0	143,0	143,5	146,1	149,3	151,4	152,4	*All items*
Hrana	130,5	141,1	158,8	159,6	159,4	161,3	165,6	170,1	172,7	*Food*
Litva										*Lithuania*
Ukupno	104,3	108,2	114,4	114,1	114,5	116,0	117,8	119,0	119,6	*All items*
Hrana	105,3	111,7	124,3	123,3	123,7	126,5	131,2	132,6	133,8	*Food*
Luksemburg										*Luxembourg*
Ukupno	112,0	115,0	117,6	116,5	118,0	118,1	118,8	119,2	119,6	*All items*
Hrana[3)]	114,8	117,6	121,5	121,1	121,3	121,7	123,7	124,8	125,3	*Food[3)]*

1) Obuhvaća prehranu i bezalkoholna pića.
2) Uključeni su duhan, piće i prehrana u ugostiteljskim objektima.
3) Nisu uključena alkoholna pića i duhan.
4) Godišnji prosjeci temelje se na razdoblju od veljače do prosinca i siječnju sljedeće godine.
5) Nije uključen duhan.

1) Including food and non-alcoholic beverages
2) Including tobacco, beverages and public catering
3) Excluding alcoholic beverages and tobacco
4) Annual averages are based on the months February – December and January of the following year.
5) Excluding tobacco

21-3. INDEKSI POTROŠAČKIH CIJENA, 2000. = 100
CONSUMER PRICE INDICES, 2000 = 100
(nastavak)
(continued)

	2005.	2006.	2007.	2007.						
				VII.	VIII.	IX.	X.	XI.	XII.	
Mađarska										*Hungary*
Ukupno	133,1	138,3	149,3	149,4	149,3	150,3	151,5	152,4	152,9	*All items*
Hrana	134,5	144,8	161,5	159,3	159,4	162,8	166,1	168,5	169,8	*Food*
Makedonija										*Macedonia, FYR*
Ukupno	108,8	112,3	...	113,8	114,5	...	...	...	...	*All items*
Hrana	102,7	105,0	...	107,6	109,1	...	...	...	...	*Food*
Nizozemska										*Netherlands*
Ukupno	113,1	114,4	...	115,9	...	...	...	...	...	*All items*
Hrana	106,5	108,3	...	108,8	...	...	...	...	...	*Food*
Norveška										*Norway*
Ukupno	109,1	111,6	112,4	111,8	111,7	112,4	112,7	114,5	115,5	*All items*
Hrana	103,1	96,5	107,3	108,5	108,5	108,5	107,3	108,1	108,1	*Food*
Njemačka										*Germany*
Ukupno	108,3	110,1	112,5	112,8	112,7	112,8	113,0	113,6	114,2	*All items*
Hrana	105,3	107,3	110,5	109,7	110,0	110,4	112,1	113,3	114,0	*Food*
Poljska										*Poland*
Ukupno	114,6	115,8	118,6	118,5	118,0	118,9	119,6	120,4	120,7	*All items*
Hrana[6)]	110,6	110,6	115,9	113,5	113,0	115,5	117,2	118,7	119,1	*Food[6)]*
Portugal										*Portugal*
Ukupno	116,7	120,3	123,3	123,5	122,9	123,4	124,1	124,6	124,7	*All items*
Hrana	111,3	114,2	117,0	116,4	117,0	116,5	117,5	117,6	117,9	*Food*
Rumunjska										*Romania*
Ukupno	231,7	246,9	258,8	257,2	259,4	262,2	264,7	267,2	269,0	*All items*
Hrana	213,8	222,0	230,6	227,5	231,3	235,8	238,9	241,7	243,9	*Food*
Rusija										*Russian Federation*
Ukupno	199,7	219,0	...	...	...	...	...	...	...	*All items*
Hrana	189,7	207,7	...	...	...	...	...	...	...	*Food*
Slovačka										*Slovakia*
Ukupno	132,8	138,7	...	...	...	...	...	...	...	*All items*
Hrana	114,7	116,4	...	...	...	...	...	...	...	*Food*
Slovenija[7)]										*Slovenia[7)]*
Ukupno	130,6	133,8	138,6	139,1	139,5	140,0	141,0	142,2	142,9	*All items*
Hrana	124,3	127,2	...	...	...	...	...	...	...	*Food*
Španjolska[8)]										*Spain[8)]*
Ukupno	113,6	117,6	121,0	120,5	120,6	121,0	122,6	123,5	124,0	*All items*
Hrana	116,7	121,5	126,0	125,1	125,5	126,7	129,1	130,3	131,4	*Food*
Švedska										*Sweden*
Ukupno	107,5	109,0	111,4	111,0	111,0	112,1	112,7	113,4	113,6	*All items*
Hrana	105,3	106,2	108,3	108,2	108,1	107,9	109,2	110,4	111,2	*Food*
Švicarska										*Switzerland*
Ukupno	104,3	105,4	106,1	106,0	105,9	106,0	106,9	107,4	107,6	*All items*
Hrana	105,5	105,4	106,0	105,7	105,8	106,1	106,6	106,5	107,0	*Food*
Ujedinjena Kraljevina										*United Kingdom*
Ukupno	112,7	116,3	121,3	121,0	121,7	122,1	122,7	123,1	123,8	*All items*
Hrana	107,3	109,6	...	113,1	113,7	115,1	116,7	117,9	119,0	*Food*
Izvaneuropske zemlje										*Non-European countries*
Alžir										*Algeria*
Ukupno	116,7	118,8	...	121,0	...	...	...	...	...	*All items*
Hrana	116,6	119,3	...	122,7	...	...	...	...	...	*Food*

6) Uključena su alkoholna pića.
7) Gradska područja
8) 2001. = 100

6) Including alcoholic beverages
7) Urban areas
8) Base: 2001 = 100

21-3. INDEKSI POTROŠAČKIH CIJENA, 2000. = 100
CONSUMER PRICE INDICES, 2000 = 100
(nastavak)
(continued)

	2005.	2006.	2007.	2007.						
				VII.	VIII.	IX.	X.	XI.	XII.	
Argentina[9] (Buenos Aires)										*Argentina[9] (Buenos Aires)*
Ukupno	161,7	179,4	195,2	195,2	196,3	197,9	199,2	200,9	202,8	*All items*
Hrana	183,3	205,5	228,5	228,1	230,9	232,6	233,9	234,1	235,1	*Food*
Australija										*Australia*
Ukupno	116,1	120,2	123,0	-	-	123,5	-	-	124,7	*All items*
Hrana	120,0	129,2	132,3	-	-	134,1	-	-	134,0	*Food*
Brazil										*Brazil*
Ukupno	151,4	157,8	163,5	163,5	164,3	164,6	165,1	165,7	167,0	*All items*
Hrana	151,0	151,0	...	...	...	...	...	...	...	*Food*
Čile (Santiago)										*Chile (Santiago)*
Ukupno	113,6	117,5	122,7	123,0	124,3	125,7	126,1	127,1	127,7	*All items*
Hrana	107,4	110,6	120,5	120,8	125,0	128,1	129,5	130,4	129,2	*Food*
Egipat										*Egypt*
Ukupno	133,7	143,9	157,6	156,2	157,7	161,1	162,8	162,5	163,1	*All items*
Hrana[10]	105,0	115,7	130,6	129,3	132,3	138,3	135,8	134,9	135,9	*Food[10]*
Iran										*Iran*
Ukupno	192,9	215,9	...	245,7	247,1	253,3	257,2	261,6	...	*All items*
Hrana[10]	186,3	205,5	...	...	...	...	...	...	...	*Food[10]*
Izrael										*Israel*
Ukupno	108,5	110,9	111,4	112,2	113,0	112,4	112,5	113,0	113,6	*All items*
Hrana	109,9	115,1	119,5	117,4	119,8	121,0	121,8	123,0	124,1	*Food*
Japan										*Japan*
Ukupno	97,8	98,1	...	97,9	98,4	98,4	98,7	98,5	...	*All items*
Hrana	98,4	98,9	...	98,7	99,7	99,9	100,1	99,0	...	*Food*
Kanada										*Canada*
Ukupno	112,2	114,4	116,9	117,5	117,1	117,4	117,0	117,4	117,5	*All items*
Hrana	114,1	116,8	119,9	120,4	119,9	118,9	118,7	119,3	119,8	*Food*
Kina[11]										*China[11]*
Ukupno	106,9	108,5	...	...	...	...	...	...	...	*All items*
Hrana	116,3	119,0	...	...	...	...	...	...	...	*Food*
Koreja, Južna[12]										*Republic of Korea[12]*
Ukupno	100,0	102,2	104,8	105,0	105,1	105,7	105,9	105,9	106,3	*All items*
Hrana	100,0	100,5	103,0	102,6	102,9	105,8	106,0	103,2	103,7	*Food*
Maroko										*Morocco*
Ukupno	107,2	110,8	...	112,2	113,0	...	...	...	...	*All items*
Hrana[10]	156,9	163,1	...	166,0	168,5	...	...	...	...	*Food[10]*
Meksiko										*Mexico*
Ukupno	127,2	131,8	137,0	136,3	136,8	137,9	138,4	139,4	140,0	*All items*
Hrana[13]	129,4	134,1	142,6	141,1	142,4	145,2	145,3	146,5	147,6	*Food[13]*
Novi Zeland										*New Zealand*
Ukupno	113,0	116,8	...	...	119,8[14]	...	...	...	...	*All items*
Hrana	112,2	115,2	119,6	120,1	120,0	120,4	121,1	121,6	122,7	*Food*
Peru (Lima)[9]										*Peru (Lima)[9]*
Ukupno	110,1	112,3	114,3	114,7	114,8	115,5	115,9	116,0	116,6	*All items*
Hrana	107,6	110,2	113,0	113,3	113,5	114,8	115,5	115,6	116,2	*Food*
SAD[15]										*USA[15]*
Ukupno	113,4	117,1	120,4	121,0	120,7	121,1	121,3	122,1	122,0	*All items*
Hrana	113,6	116,3	120,9	121,0	121,5	122,1	122,6	122,9	123,2	*Food*
Tunis										*Tunisia*
Ukupno	113,8	118,9	122,6	122,8	123,4	124,2	124,7	125,5	126,2	*All items*
Hrana	115,2	121,4	124,8	124,4	126,9	127,5	127,7	128,9	130,2	*Food*
Turska										*Turkey*
Ukupno	380,5	417,1	453,6	449,2	449,3	453,9	462,1	471,1	472,2	*All items*
Hrana[10][13][16]	112,1[17]	123,0	138,2	133,2	135,4	138,5	143,3	144,1	144,6	*Food[10][13][16]*

9) Područje glavnoga grada
10) Uključen je duhan.
11) Baza indeksa: isti mjesec 2000 = 100
12) 2005. = 100
13) Uključena su alkoholna pića i duhan. (Turska prije 2005.)
14) Mjesečni prosjek za tromjesečje ili indeks za tromjesečje
15) Samo potrošači u gradovima
16) 2003. = 100 (počevši od 2005.)
17) Prekid serije

9) Metropolitan area
10) Including tobacco
11) Index base period: the same month of 2000 = 100.
12) Base: 2005 = 100
13) Including alcoholic beverages and tobacco (Turkey prior to 2005)
14) Monthly average for quarter or index for quarter
15) Only urban consumers
16) Base: 2003 = 100 (beginning 2005)
17) Break in series

Izvor: Monthly Bulletin of Statistics br. 4/2008., UN
Source: Monthly Bulletin of Statistics No. 4/2008, UN

21-4. UKUPAN IZVOZ I UVOZ
TOTAL EXPORTS AND IMPORTS

mil. USD
Million US $

		2005.	2006.	2007.	2007.		2007.							
					VII. – IX.	X. – XII.	VII.	VIII.	IX.	X.	XI.	XII.		
					Izvoz (fob) *Export (FOB)*									
Europa														*Europe*
Hrvatska[1]	S	8 773	10 377	12 364	3 164	3 514	1 211	912	1 042	1 292	1 151	1 070	S	*Croatia[1]*
Albanija	G	658	798	1 055	271	269	104	73	93	96	110	...	G	*Albania*
Austrija	S	111 720	134 153	...	36 978	...	12 859	11 310	13 044	15 577	15 383	...	S	*Austria*
Belgija	S	335 868	366 938	...	107 515	...	36 194	33 190	38 125	40 987	40 920	...	S	*Belgium*
Bjelorusija	G	15 979	19 734	24 339	6 472	7 196	2 167	2 212	2 094	2 249	2 425	2 523	G	*Belarus*
Bugarska	S	11 739	15 101	18 508	4 916	5 334	1 688	1 557	1 670	1 861	1 859	1 614	S	*Bulgaria*
Češka	S	77 988	95 165	122 091	29 571	35 135	9 548	9 328	10 695	12 403	12 848	9 884	S	*Czech Republic*
Danska	S	83 569	91 705	102 866	25 402	28 908	7 957	8 228	8 824	9 702	10 332	8 874	S	*Denmark*
Estonija[2]	G	7 676	9 586	...	2 637	...	864	890	867	1 073	1 102	...	G	*Estonia[2]*
Finska	G	65 240	77 287	89 780	21 930	23 949	7 139	7 254	7 537	8 216	8 633	7 100	G	*Finland*
Francuska	S	443 503	487 524	549 540	130 950	151 055	47 317	37 255	46 378	53 863	48 899	48 293	S	*France*
Grčka	S	15 511	20 180	...	5 797	...	1 988	1 669	2 140	1 506	1 559	...	S	*Greece*
Irska	G	109 605	104 638	...	30 817	...	10 644	10 091	10 081	10 953	11 489	...	G	*Ireland*
Island	G	2 947	3 241	...	853	...	295	274	284	467	509	...	G	*Iceland*
Italija	S	372 962	416 145	...	121 115	...	47 926	31 666	40 996	49 430	46 823	...	S	*Italy*
Letonija	S	5 108	5 896	7 830	2 000	2 204	660	672	668	756	768	680	S	*Latvia*
Litva	G	11 782	14 153	17 180	4 604	4 642	1 559	1 553	1 491	1 582	1 498	1 561	G	*Lithuania*
Luksemburg	S	12 699	14 172	...	3 821	...	1 364	1 135	1 299	1 471	1 533	...	S	*Luxembourg*
Moldavija	G	1 091	1 060	...	322	...	107	107	109	...	...	...	G	*Moldova*
Mađarska[2]	S	62 179	74 217	...	23 338	...	7 678	7 210	8 450	9 257	...	...	S	*Hungary[2]*
Makedonija	S	2 041	2 398	3 302	833	923	269	293	270	307	306	310	S	*Macedonia, FYR*
Nizozemska	S	349 844	399 635	476 802	116 608	135 484	38 285	37 592	40 730	45 464	48 184	41 835	S	*Netherlands*
Norveška	G	101 917	120 550	137 978	33 122	40 638	10 638	11 075	11 735	13 415	13 439	13 779	G	*Norway*
Njemačka	S	977 970	1 122 112	1 329 186	330 910	362 298	111 572	105 802	113 537	126 385	128 841	107 072	S	*Germany*
Poljska	S	89 214	110 941	...	34 704	...	11 312	11 181	12 211	14 077	13 740	...	S	*Poland*
Portugal	S	32 137	42 890	50 240	12 148	13 408	4 607	3 275	4 285	4 763	4 857	3 787	S	*Portugal*
Rumunjska	S	27 730	32 336	40 042	10 044	11 218	3 613	3 043	3 427	3 990	4 021	3 296	S	*Romania*
Rusija	G	241 473	301 244	352 473	88 961	108 629	29 763	30 926	28 272	34 553	36 100	37 977	G	*Russian Federation*
Slovačka	S	31 997	41 939	56 829	14 099	15 904	4 704	4 372	5 068	6 121	5 989	...	S	*Slovakia*
Slovenija	S	17 896	20 985	26 472	6 590	7 103	2 319	1 966	2 305	2 568	2 532	2 003	S	*Slovenia*
Španjolska	S	191 021	213 350	246 752	58 238	67 634	21 014	16 517	20 706	22 613	24 326	20 695	S	*Spain*
Švedska	G	130 205	147 236	...	39 375	...	12 508	12 901	14 426	16 563	16 724	...	G	*Sweden*
Švicarska	S	126 099	141 679	164 603	40 575	44 694	14 534	12 201	13 839	15 906	16 402	12 385	S	*Switzerland*
Ujedinjena Kraljevina	G	371 406	428 357	...	107 111	...	36 619	34 502	35 991	...	40 478	...	G	*United Kingdom*
Izvaneuropske zemlje														*Non-European countries*
Argentina	S	40 351	46 569	55 642	14 466	16 629	4 641	5 023	4 802	5 539	5 422	5 668	S	*Argentina*
Australija	G	105 833	123 316	141 106	36 270	38 288	...	...	...	...	...	...	G	*Australia*
Brazil	G	118 529	137 807	160 649	40 885	45 034	14 120	15 100	14 166	15 768	14 051	14 231	G	*Brazil*
Čile	S	41 297	58 116	68 296	16 618	16 821	6 235	5 197	5 187	6 441	5 511	4 870	S	*Chile*
Izrael[3]	S	42 770	46 789	54 065	12 792	14 954	4 624	4 048	4 120	4 759	5 144	5 050	S	*Israel[3]*
Japan	G	594 986	649 948	709 668	185 449	195 957	57 819	62 287	65 344	62 830	66 876	66 251	G	*Japan*
Kanada	G	359 411	389 513	416 446	102 403	107 644	33 358	35 617	34 816	38 152	37 045	32 447	G	*Canada*
Kina	S	761 953	969 380	1 217 815	331 470	339 544	107 740	111 370	112 340	107 724	117 620	114 200	S	*China*
Kolumbija	G	21 146	24 388	...	7 680	...	2 578	2 508	2 594	2 594	3 099	...	G	*Colombia*
Koreja, Južna	G	284 419	325 465	371 554	90 523	103 327	30 206	30 997	29 320	34 444	35 827	33 030	G	*Republic of Korea*
Meksiko[4]	G	213 891	250 441	272 055	70 190	73 945	22 628	24 458	23 092	26 129	24 415	23 395	G	*Mexico[4]*
Novi Zeland	G	21 729	22 434	26 950	6 117	7 960	2 075	1 938	2 103	2 562	2 572	2 826	G	*New Zealand*
Peru	S	16 587	23 749	27 680	7 474	7 871	2 615	2 342	2 517	2 688	2 361	2 822	S	*Peru*
SAD[5]	G	907 158	1 038 270	1 162 980	291 015	311 780	...	...	...	...	...	...	G	*USA[5]*
Tunis	G	10 494	11 513	...	3 583	...	1 236	1 057	1 290	1 218	1 422	...	G	*Tunisia*
Turska	S	71 928	81 912	106 851	26 614	30 865	8 935	8 730	9 013	9 887	11 302	9 676	S	*Turkey*

G − opća trgovina/*General trade* S − posebna trgovina/*Special trade*

1) Vrijednosti su preračunane u američke dolare primjenom tekućih dnevnih tečajnih lista stranih valuta koje vrijede na dan carinjenja robe.
2) Podaci ne uključuju ponovni izvoz.
3) Neto izvoz i uvoz vraćene robe. Nisu uključeni podaci za Judeju i Samariju te područje Gaze.
4) Podaci o trgovini ne sadrže robu sa zabranom izdavanja iz carinskog skladišta. Ukupni izvoz obuhvaća revalorizaciju i izvoz srebra.
5) Podaci uključuju izvoz/uvoz nemonetarnog zlata.

1) Values were calculated in US$ according to the daily exchange rate of foreign currency on the day customs duties are levied.
2) Data exclude re-exports
3) Exports and imports net of returned goods. The figures exclude data on Judea and Samaria and the Gaza area.
4) Trade data exclude goods from customs-bonded warehouses. Total exports include revaluation and exports of silver.
5) Data include exports/imports of non-monetary gold.

21-4. UKUPAN IZVOZ I UVOZ
TOTAL EXPORTS AND IMPORTS

(nastavak)
(continued)

mil. USD
Million US $

		2005.	2006.	2007.	2007.		2007.							
					VII. – IX.	X. – XII.	VII.	VIII.	IX.	X.	XI.	XII.		
					Uvoz (cif) *Imports (CIF)*									
Europa														*Europe*
Hrvatska[1)]	S	18 560	21 502	25 839	6 461	7 194	2 351	2 015	2 095	2 598	2 415	2 181	S	*Croatia[1)]*
Albanija	G	2 618	3 058	4 119	1 051	1 198	344	326	382	393	465	...	G	*Albania*
Austrija	S	119 950	134 347	...	38 070	...	12 725	11 822	13 658	14 469	15 652	...	S	*Austria*
Belgija	S	318 768	351 908	...	102 851	...	33 808	33 847	35 193	40 176	40 597	...	S	*Belgium*
Bjelorusija	G	16 708	22 351	28 674	7 339	8 834	2 421	2 556	2 362	2 735	2 866	3 233	G	*Belarus*
Bugarska	S	18 162	23 270	30 160	7 768	9 174	2 654	2 475	2 638	3 004	3 178	2 992	S	*Bulgaria*
Češka	S	76 343	93 453	117 878	29 017	34 123	9 619	9 404	9 994	11 955	12 225	9 943	S	*Czech Republic*
Danska	S	74 265	85 102	98 863	24 143	28 108	7 573	8 020	8 338	9 582	9 641	8 886	S	*Denmark*
Estonija	G	10 189	13 154	...	3 614	...	1 210	1 242	1 244	1 430	1 439	...	G	*Estonia*
Finska	G	58 474	69 447	81 415	19 849	22 097	6 720	6 661	6 468	7 647	7 584	6 867	G	*Finland*
Francuska	S	485 227	536 029	...	147 621	...	52 639	43 616	51 366	58 444	58 393	...	S	*France*
Grčka	S	49 817	59 121	...	18 484	...	6 862	5 405	6 257	5 047	4 630	...	S	*Greece*
Irska	G	69 177	83 884	...	20 469	...	7 017	6 931	6 522	7 836	8 629	...	G	*Ireland*
Island	G	4 557	5 077	...	1 438	...	539	458	440	576	550	...	G	*Iceland*
Italija	S	384 837	440 770	...	121 650	...	44 641	33 282	42 904	48 878	46 901	...	S	*Italy*
Letonija	S	8 592	11 430	14 991	3 966	3 962	1 421	1 273	1 272	1 381	1 351	1 229	S	*Latvia*
Litva	G	15 510	19 413	24 238	6 317	6 607	2 133	2 095	2 088	2 171	2 306	2 130	G	*Lithuania*
Luksemburg	S	17 565	19 434	...	5 372	...	1 862	1 748	1 767	1 910	1 983	...	S	*Luxembourg*
Moldavija	G	2 293	2 710	...	916	...	300	300	315	...	...	...	G	*Moldova*
Mađarska	S	65 783	77 206	...	23 615	...	7 885	7 457	8 273	9 196	...	...	S	*Hungary*
Makedonija	S	3 228	3 752	5 177	1 267	1 720	450	394	423	617	538	565	S	*Macedonia, FYR*
Nizozemska	S	310 600	358 510	420 219	103 872	117 022	34 407	33 913	35 551	39 384	41 131	36 508	S	*Netherlands*
Norveška	G	54 786	63 349	79 778	19 168	23 331	6 273	6 474	6 661	8 967	7 724	6 639	G	*Norway*
Njemačka	S	780 514	922 376	1 059 287	262 038	291 099	86 963	86 625	88 450	99 568	100 193	91 338	S	*Germany*
Poljska	S	100 759	127 260	...	40 175	...	13 691	12 341	14 144	16 323	15 590	...	S	*Poland*
Portugal	S	53 407	65 605	76 367	18 655	21 557	6 540	5 658	6 515	7 443	7 677	6 438	S	*Portugal*
Rumunjska	S	40 463	51 106	69 602	17 294	20 569	6 079	5 498	5 752	7 108	7 253	6 328	S	*Romania*
Rusija	G	98 708	137 807	200 708	51 990	62 856	17 383	17 980	16 626	20 157	20 409	22 291	G	*Russian Federation*
Slovačka	S	36 168	...	...	...	...	...	...	...	...	...	...	S	*Slovakia*
Slovenija	S	19 626	23 014	29 336	7 282	8 162	2 495	2 154	2 632	2 869	2 859	2 434	S	*Slovenia*
Španjolska	S	287 610	326 046	382 651	92 454	107 340	32 893	27 170	32 391	34 808	37 499	35 033	S	*Spain*
Švedska	G	111 324	126 610	...	36 592	...	11 417	12 346	13 304	14 640	15 032	...	G	*Sweden*
Švicarska	S	119 784	132 030	153 022	37 314	41 731	13 257	11 669	12 389	14 729	14 791	12 211	S	*Switzerland*
Ujedinjena Kraljevina	G	483 064	547 508	...	157 328	...	54 201	49 515	53 613	...	56 856	...	G	*United Kingdom*
Izvaneuropske zemlje														*Non-European countries*
Argentina	S	28 688	34 158	44 780	12 694	12 667	4 124	4 607	3 963	4 401	4 384	3 882	S	*Argentina*
Australija	G	125 283	139 279	165 359	42 282	47 086	...	...	...	...	...	...	G	*Australia*
Brazil	G	77 628	95 852	126 581	31 335	36 307	11 284	12 124	11 208	12 975	12 646	11 142	G	*Brazil*
Čile	S	32 735	38 409	...	12 305	...	4 009	4 420	3 876	4 654	...	...	S	*Chile*
Izrael[3)]	S	47 142	50 334	...	15 379	...	...	...	...	...	...	...	S	*Israel[3)]*
Japan	G	514 988	579 609	619 845	149 171	173 378	51 756	48 255	56 487	55 940	58 982	58 456	G	*Japan*
Kanada[6)]	G	323 365	348 958	379 796	95 921	101 558	30 662	32 866	32 362	36 048	35 059	30 451	G	*Canada[6)]*
Kina	S	659 953	791 605	956 284	258 340	263 743	83 380	86 350	88 580	80 673	91 340	91 730	S	*China*
Kolumbija	G	21 204	26 046	...	8 712	...	2 734	2 990	2 722	3 189	3 135	...	G	*Colombia*
Koreja, Južna	G	261 238	309 383	356 648	86 013	100 436	29 242	29 626	27 144	32 654	33 882	33 896	G	*Republic of Korea*
Meksiko[6)7)]	G	221 414	256 130	283 264	72 858	77 453	23 401	25 640	23 805	27 777	25 175	24 501	G	*Mexico[6)7)]*
Novi Zeland	G	26 234	26 430	30 890	7 852	9 001	2 710	2 628	2 513	3 150	3 051	2 801	G	*New Zealand*
Peru[6)]	S	12 084	14 897	19 580	5 275	5 599	1 750	1 820	1 705	2 025	1 772	1 802	S	*Peru[6)]*
SAD[5)]	G	1 732 350	1 919 430	2 017 330	516 019	535 057	...	...	...	...	...	...	G	*USA[5)]*
Tunis	G	13 177	14 865	...	4 892	...	1 704	1 451	1 737	1 764	1 695	...	G	*Tunisia*
Turska	S	98 998	133 584	168 527	44 199	48 272	15 115	14 681	14 412	15 600	16 625	16 047	S	*Turkey*

G − opća trgovina/*General trade* S − posebna trgovina/*Special trade*

6) Uvoz fob
7) Podaci o trgovini ne sadrže robu sa zabranom izdavanja iz carinskog skladišta.

6) Imports FOB
7) Trade data exclude goods from customs-bonded warehouses.

Izvor: Monthly Bulletin of Statistics, br. 9/2007., UN
Source: Monthly Bulletin of Statistics, No. 9/2007, UN

METODOLOŠKA OBJAŠNJENJA

NOTES ON METHODOLOGY

1. GOSPODARSTVO

U ovom poglavlju prikazani su osnovni gospodarski pokazatelji za Republiku Hrvatsku. Izabrani su najvažniji podaci, od kojih su neki prikazani i u drugim poglavljima.

ECONOMY

This chapter gives a review of the basic economic indicators for the Republic of Croatia. The most significant data have been selected for presentation here, but some have been presented in other chapters as well.

2. REGISTAR POSLOVNIH SUBJEKATA

Izvori i metode prikupljanja podataka

Na osnovi Zakona o Nacionalnoj klasifikaciji djelatnosti (NN, br. 98/94.), Odluke o Nacionalnoj klasifikaciji djelatnosti – NKD 2002. (NN, br. 13/03.) i Pravilnika o razvrstavanju poslovnih subjekata prema Nacionalnoj klasifikaciji djelatnosti – NKD 2002. (NN, br. 52/03.) Državni zavod za statistiku vodi Registar poslovnih subjekata. Registar poslovnih subjekata obuhvaća pravne osobe, tijela državne vlasti, tijela jedinica lokalne i područne (regionalne) samouprave i dijelove tih subjekata, što znači da se u Registar zasad ne upisuju fizičke osobe koje obavljaju djelatnost u skladu s propisima.

Nacionalna klasifikacija djelatnosti (NKD 2002.) utemeljena je na Europskoj klasifikaciji djelatnosti NACE, Rev. 1.1, koja je obvezatna za države članice Europske unije.

Mjesečno statističko izvješće sadrži, uz podatke o broju registriranih pravnih osoba iz Registra poslovnih subjekata, koji vodi Državni zavod za statistiku, i podatke o aktivnim pravnim osobama iz registara i administrativnih evidencija drugih državnih institucija kao što su Registar poreznih obveznika i Registar računa pravnih osoba platnog prometa.

Registrirane pravne osobe jesu jedinice upisane u Registar poslovnih subjekata Državnog zavoda za statistiku, a odnose se na trgovačka društva, poduzeća, ustanove, zadruge, udruge, političke stranke i ostale neusklađene jedinice koje su imale pravni subjektivitet prema prije važećim zakonima, tijela državne vlasti te jedinice lokalne i područne (regionalne) samouprave.

Aktivne pravne osobe jesu jedinice upisane u Registar poslovnih subjekata, navedene u prethodnoj definiciji, za koje je status aktivnosti određen prema podacima Registra poreznih obveznika (godišnja prijava poreza na dobit za 2005.) i podacima Registra godišnjih financijskih izvještaja Fine (Godišnji financijski izvještaj za 2005.). Kako bi se dobilo ažurno stanje podataka, tim su podacima dodane sve promjene jedinica registra (osnivanje, brisanje i promjene) u tijeku prikazanog razdoblja prema postupcima vođenja u Registru poslovnih subjekata.

Pravno ustrojbeni oblik označava vrstu subjekta upisa, a određen je rješenjem ovlaštenoga registarskog tijela ili propisom o osnivanju.

REGISTER OF BUSINESS ENTITIES

Sources and methods of data collection

Based on the Act on the National Classification of Economic Activities (NN, No. 98/94), the Decision on the National Classification of Activities – NKD 2002. (NN, No.13/03) and the Regulations on the Classification of Business Entities according to the National Classification of Economic Activities – NKD 2002. (NN, No. 52/03), the Central Bureau of Statistics keeps the Register of Business Entities. The Register of Business Entities comprises legal entities, state government bodies, bodies of local and regional self-government units and parts of these entities, which means that, for now, the Register does not comprise natural persons that perform activities as prescribed by law.

The National Classification of Activities, 2002 version (NKD 2002.), is based on the European Classification of Economic Activities, NACE Rev. 1.1., which is obligatory for all EU Member States.

Besides data on the number of registered legal entities found in the Register of Business Entities of the Central Bureau of Statistics, a monthly report also includes data on active legal entities found in other state institutions' registers and administrative records, such as the Register of Tax Payers and the Register of the Accounts of Legal Entities.

***Registered legal entities** are units registered in the Register of Business Entities of the Central Bureau of Statistics, which refers to trade companies, institutions, co-operatives, associations, foundations, establishments, political parties and other non-harmonised units that had a legal subjectivity status according to previous laws, as well as state government bodies and bodies of local and regional self-government units.*

***Active legal entities** are units registered in the Register of Business Entities, mentioned in the previous definition. Their activity status has been established according to data taken over from registers of other state institutions, such as the Register of Tax-payers (annual registration of taxes on profit for 2005) as well as data from the Fina's Register of Annual Financial Reports (annual financial report for 2005). In order to get the up-dated information, these data are supplemented by all changes in the register items (creations, deletions and changes) during the reference period, according to the procedures of keeping the Register of Business Entities.*

***Legal constitutional formation** represents a type of a registration entity and is determined by the decision of a competent registration authority or a regulation on establishment.*

3. PRIRODNO KRETANJE STANOVNIŠTVA

Podaci vitalne statistike prikupljaju se i obrađuju u skladu s definicijom iz preporuka UN-a i Eurostata, ESA-e i SNA. Prema toj definiciji izrađuju se procjene broja stanovnika.

Podaci prirodnoga kretanja stanovništva – prvi rezultati dobiveni su obradom mjesečnog pregleda događaja vitalne statistike. Te podatke izrađuju uredi državne uprave u županijama – uredi za statistiku i Gradski zavod za planiranje razvoja grada i zaštitu okoliša Grada Zagreba na osnovi upisa živorođenih i umrlih osoba te sklopljenih brakova upisanih u tijeku jednog mjeseca u odgovarajuće državne matice (rođenih, umrlih, vjenčanih). To znači da se podaci koji se objavljuju kao prvi rezultati odnose na mjesec u kojem su pojedini vitalni događaji upisani u državne matice, a ne na mjesec u kojem su se dogodili. Zbog toga je u prvim rezultatima u ukupan broj događaja uključen i jedan broj onih koji se ne odnose na mjesec i godinu za koju se podaci iskazuju.

Procjena broja stanovnika za 2003., 2004., 2005., 2006. i 2007. izračunana je na osnovi podataka Popisa 2001., prirodnog prirasta i migracijskog salda.

Podaci o očekivanom trajanju života pokazuju vjerojatnu starost koju će doživjeti osobe rođene u promatranoj godini pod pretpostavkom da će u tijeku života tih osoba mortalitet po dobi ostati isti kao u godini rođenja.

Živorođenim se djetetom smatra svako dijete koje pri rođenju diše i pokazuje druge znakove života kao što su kucanje srca, pulsiranje pupčane vrpce i nedvojbeno kretanje voljnih mišića. Ako dijete ubrzo nakon poroda umre, najprije se registrira kao živorođeno, a zatim kao umrlo dojenče.

Umrli je svaka živorođena osoba kod koje je nastupio trajni prestanak svih vitalnih funkcija.

Prirodni prirast odnosno prirodni pad stanovništva razlika je broja živorođene djece i broja umrlih osoba.

Sklopljeni brak jest zakonom uređena životna zajednica žene i muškarca.

Razvedeni brak jest pravomoćnom presudom nadležnog suda raskinuta bračna zajednica.

NATURAL CHANGE IN POPULATION

Data on vital statistics are collected and processed in line with the definition from the UN, Eurostat, ESA and SNA recommendations. Population estimates are produced according to that definition.

Data on natural changes in population − first results were obtained through processing of the monthly review of vital statistics events. These data are done by county administration offices − statistical offices and the City Bureau for Development, Planning and Protection of Environment of the City of Zagreb on the basis of live births, deaths and marriages recorded during one month into appropriate state registers (of births, deaths and marriages). It means that data published as first results do not refer to a month when a particular vital event actually happened, but to a month when it was recorded into a state register. This is the reason why the total number of events in the first results also includes data on events that do not refer to a month and year for which data are presented.

The population estimate for the years 2003, 2004, 2005, 2006 and 2007 has been done according to the 2001 Census data, natural increase and balance of migration.

Life expectancy data refer to a probable age a person born in a reference year may expect to live if the mortality by age remains the same as in the person's year of birth.

***A live-born child** is every child who, at birth, breathes or shows other evidence of life, such as beating of the heart, pulsation of the umbilical cord, or definite movements of voluntary muscles. If a child dies soon after the birth, it is first registered as live-born and then as dead.*

***A dead person** is every live-born person in whom there is permanent disappearance of all evidence of life.*

***Natural increase** or fall is the difference between the number of live-born children and the number of deceased persons.*

***Marriage** is a legally constituted relation of husband and wife.*

***Divorce** is a final dissolution of a marriage by a valid decision of the municipal court in charge.*

4. INDUSTRIJA

Podaci koji su prezentirani u ovom poglavlju rezultati su statističkih istraživanja Mjesečno istraživanje o industrijskoj proizvodnji (IND-1/MPS) u 2008. i Mjesečno istraživanje o zaposlenicima, prometu i novim narudžbama industrije (IND-2/MPS) u 2008., samo dio koji se odnosi na zaposlenike, a prikupio ih je od izvještajnih jedinica Državni zavod za statistiku Republike Hrvatske u suradnji sa županijskim uredima za

INDUSTRY

Data presented in this chapter represent the results of the statistical surveys entitled the Monthly Survey on Industrial Production (IND-1/MPS form) in 2008 and the Monthly Survey on Persons Employed, Turnover and New Orders in Industry (IND-2/MPS form) in 2008, taking into account only a part referring to persons employed. They were collected by the Central Bureau of Statistics of the Republic of Croatia from reporting units, in co-

statistiku na osnovi Zakona o službenoj statistici (NN, br. 103/03.)

Za prikupljanje podataka na obrascu IND-1/MPS u 2008. primjenjuju se **Statistički standardi** za Mjesečno istraživanje o industrijskoj proizvodnji (IND-1/MPS), objavljeni u Narodnim novinama br. 19/04., a uključuju revidiranu Nomenklaturu industrijskih proizvoda – NIPUM 2004. Hijerarhijske razine proizvoda iz NIPUM-a 2004. sadrže razine NKD-a 2002. (razina razreda) i KPD-a 2002. (razina potkategorija), a usklađeni su s EU-ovim klasifikacijama NACE Rev. 1.1 i CPA 2002. Koncepti i definicije koji se primjenjuju za istraživanje IND-1/MPS također su usklađeni s konceptima i definicijama iz Uredbe o kratkoročnim statistikama EU-a (OJ L 162/98) za indeks industrijske proizvodnje.[1)]

U razdoblju od 1997. do 2004. isti su se podaci o mjesečnoj industrijskoj proizvodnji prikupljali na obrascu IND-1A, a primjenjivale su se Metodološke osnove za mjesečni izvještaj – IND-1 (NN, br. 18/97) uključujući prvu verziju Nomenklature industrijskih proizvoda – NIPUM. Hijerarhijske razine proizvoda iz NIPUM-a (1997.) sadržavale su iste razine prve verzije NKD-a (1995.) i razine KPD-a 1996., koje su harmonizirane s EU-ovim klasifikacijama NACE Rev. 1 i CPA 1996. Podaci za 2004. prikupljali su se na osnovi istih standarda IND-1/MPS te su stoga u potpunosti usporedivi.

Izvještajne jedinice za oba istraživanja, IND-1/MPS i IND-2/MPS, jesu trgovačka društva i druge pravne osobe razvrstane u Registru poslovnih subjekata (RPS) u područja C, D i E prema NKD-u 2002. s 20 i više zaposlenika (poduzeća i lokalne jedinice), a trgovačka društva i druge pravne osobe koje nisu razvrstane u navedenim područjima industrije samo ako se 20 i više zaposlenika bavi sekundarnim industrijskim djelatnostima. Fizičke osobe, npr. obrtnici, nisu predmet istraživanja IND-1/MPS zbog neraspoloživosti podataka.

Adresari za IND-1/MPS i **IND-2/MPS u 2008.** potpuno su isti. Njima su određene izvještajne i statističke jedinice obaju istraživanja, a izrađuje ih Odjel industrije i energije Državnog zavoda za statistiku na osnovi RPS-a i drugih raspoloživih sekundarnih izvora.

Pokazatelji i metode obračuna

Indeksi fizičkog obujma industrijske proizvodnje **ukupno (C, D i E prema NKD-u 2002.)** izračunani su na osnovi indeksa industrijskih odjeljaka NKD-a 2002. (od 10 do 41) i udjela kojim odjeljci sudjeluju u ukupnoj dodanoj vrijednosti odgovorajućeg područja industrije (struktura odjeljaka). Izračunana je na bazi bruto dodane vrijednosti

1) Statistički standardi za IND-1/MPS usklađeni su s konceptima i definicijama iz Uredbe o kratkoročnim statistikama EU-a (OJ L 162/98) za indeks industrijske proizvodnje, a NIPUM 2004. sa statističkim klasifikacijama EU-a NACE Rev. 1.1 i CPA 2002., iz kojih je izvedena.

operation with county statistical offices, on the basis of the Law on Official Statistics (NN, No. 103/03).

Statistical Standards *for the Monthly Survey on Industrial Production (IND-1/MPS form), published in Narodne novine No. 19/04, were used for data collection purposes in 2008. They include the revised version of the Nomenclature of Industrial Products – NIPUM 2004. Hierarchical levels of the NIPUM 2004. comprise the NKD 2002. levels (class level) and the KPD 2002. levels (subcategory level), which are harmonised with the EU classifications NACE Rev.1.1 and CPA 2002. Concepts and definitions used for the IND-1/MPS survey are also harmonised with concepts and definitions from the EU Short-Term Statistics Regulation (OJ L 162/98) for industrial production index.*[1)]

In the period from 1997 to 2004 *the data on the monthly industrial production were collected on the IND-1A form by using the Methodology for Monthly Industrial Report – IND-1 form (NN, No. 18/97), including also the first version of the Nomenclature of Industrial Products – NIPUM. Hierarchical levels of the NIPUM (1997) comprised the same levels of the first version of the NCEA (1995) and KPD 1996 levels, which were harmonised with the EU classifications NACE Rev. 1 and CPA 1996. Data for the year 2004 were collected using the same standards (IND-1/MPS form) as for 2005, so they are completely comparable.*

Reporting units *for both surveys, the IND-1/MPS and the IND-2/MPS, are trade companies and other legal entities with 20 or more persons employed (enterprise and local units) classified in the Register of Business Entities under the NKD 2002. sections C, D and E as well as trade companies and other legal entities that are not classified in the mentioned industrial sections, but only if 20 or more persons are engaged in secondary industrial activities. Natural persons, e.g. tradesmen, are not included in the IND-1/MPS Survey due to the data unavailability.*

In 2008, the ***Address Books for the IND-1/MPS and IND-2/MPS*** *surveys are identical. They were established by the Department of Industry and Energy on the basis of the Register of Business Entities and other available secondary sources and are used in determining reporting and statistical units for both surveys.*

Indicators and calculation method

Production volume indices of the ***total industry (NKD 2002. sections C, D and E)*** *are calculated on the basis of indices of the NKD 2002. industrial divisions (10 − 41) and the share of divisions in the total value added of a particular industrial section (division structure). It was calculated on the basis of the gross value added at factor*

1) Statistical standards of the IND-1/MPS are harmonised with concepts and definitions of the EU Regulation on Short-Term Statistics (OJ L 162/98) for industrial production index (variables 110). The NIPUM 2004. is harmonised with the EU statistical classifications from which it has been derived, NACE Rev.1.1 and CPA 2002.

prema troškovima čimbenika prema načelu čistih djelatnosti (JVD-a) iz podataka Strukturno-poslovnog istraživanja industrije (SPS-ind) i administrativnih podataka Fine radi pokrivanja industrijske djelatnosti vrlo malih poduzeća. Tako dobivena struktura još se korigira indeksima fizičkog obujma industrijske proizvodnje. Struktura odjeljaka ažurira se, po pravilu, na početku svake godine za obračunavanje indeksa tekuće godine. U obračun indeksa fizičkog obujma nisu uključene izdavačka djelatnost (skupina 22.1) i djelatnost skupljanja, pročišćavanja i distribucije vode (odjeljak 41).

costs according to the pure activity principle (kind-of-activity units) from the results of the Structural-Business Survey on Industry (SBS-Ind) and Fina's administrative data. It was done so that industrial activities of micro enterprises could be covered. The structure calculated in that way is further corrected by the industrial production volume indices. At the beginning of each year, the division structure is regularly updated for the calculation of indices of the current year. The calculation of the industrial production volume indices does not include Publishing (group 22.1) and Collection, purification and distribution of water (division 41).

Pod **gotovim proizvodom** podrazumijeva se svaki proizvod koji je u procesu proizvodnje dostigao određeni stupanj izrade ili dorade i naveden je pod posebnom šifrom i nazivom u NIPUM-u 2004. bez obzira na to je li rezultat glavne, sporedne ili pomoćne djelatnosti (energija) neke statističke jedinice te bez obzira na vlasništvo, tj. je li proizveden za svoj račun ili na osnovi ugovora s trećom osobom.

Finished product *is every product that reached a certain level in the production process and is listed under a separate code and title in the NIPUM 2004, irrespective of whether they are resulting from primary, secondary or auxiliary (energy) activities of statistical units, or, as far as ownership is concerned, no matter whether it is produced for own account or under a work contract between them and third parties.*

Indeksi broja zaposlenika u područjima C, D i E prema NKD-u 2002. izračunavaju se na osnovi broja zaposlenika koji su bili zaposleni u statističkoj jedinici na kraju izvještajnog mjeseca bez obzira na to jesu li tog dana radili ili su bili na godišnjem odmoru, bolovanju itd. Obuhvaćaju se samo zaposlenici koji rade u industriji bez obzira na to rade li na proizvodnim, pomoćnim, općim ili rukovodećim poslovima. Broj zaposlenika prikuplja se mjesečno od statističkih jedinica na obrascu IND-2/MPS, ali na razini skupina NKD-a 2002. (od 10.1 do 41.0), a za neindustriju ukupno.

Industrial indices of persons employed *in the NKD 2002. sections C, D and E are calculated on the basis of the number of persons employed in a statistical unit at the end of a month, irrespective of whether that day they were present at work, on holiday or on sick-leave etc. The index covers only those employed in industry, regardless of whether they are engaged in production, auxiliary, general or management activities. The number of persons employed is collected monthly from statistical units using the IND-2/MPS form, but at the level of the NKD 2002. industrial activity group levels and for non-industry in total.*

Indeksi proizvodnosti rada izračunani su kao odnos indeksa fizičkog obujma industrijske proizvodnje i indeksa broja zaposlenika za odjeljke (od 10 do 41) NKD-a 2002. u područjima C, D i E.

Industrial labour productivity indices *are calculated as a relation between the industrial production volume indices and industrial indices of persons employed in the NKD 2002. divisions (10 − 41) of sections C, D and E.*

Agregati GIG-a 2001.[2)] indeksa fizičkog obujma industrijske proizvodnje objavljuju se na razini pet Glavnih industrijskih grupacija (GIG) i obračunavaju se agregiranjem skupina unutar područja C, D i E NKD-a 2002. prema pretežnoj konačnoj uporabi svih proizvoda (dobara i usluga) unutar istih odjeljaka ili skupina. Pri obračunavanju indeksa za pet agregata GIG-a 2001. prvo su određene skupine NKD-a 2002. prema pretežnoj konačnoj uporabi proizvoda razvrstanih unutar istih skupina NKD-a 2002., bez obzira na njihovu eventualnu pojedinačnu različitost. Za obračunavanje agegiranih indeksa od siječnja 2006. **primjenjuju se nove definicije za agregate GIG-a 2001.** radi usklađivanja sa statističkim standardima EU-a. Kako ne bi došlo do nedoumice o kojoj je verziji agregata GIG-a riječ, u svim publikacijama DZS-a označavat će se oznakom **GIG 2001.** umjesto dosadašnje oznake GIG.

MIGs 2001[2)] ***aggregates*** *of industrial production volume indices are published at the level of five Main Industrial Groupings (MIG) and are calculated by aggregating of groups or divisions*[2)] *under the NKD 2002. sections C, D and E, according to the predominant end-use of all products (goods and services) within the same NKD 2002. group or division. The calculation of indices for five MIGs aggregates begins with the identification of the NKD 2002. groups according to the predominant end-use of products classified within the same NKD 2002 group, irrespective of possible individual differences among them. Since January 2006,* ***new definitions are applied for MIGs aggregations*** *in the calculation of aggregated indices in regard of the further harmonisation with the EU statistical standards. In order to avoid the misunderstanding regarding the MIG version applied, in all publications of the Central Bureau of Statistics it will be marked with* ***MIGs 2001*** *instead of the currently used MIG.*

2) GIG 2001. kratica je za Glavne industrijske grupacije, verzija 2001., a usklađena je s definicijama agregata EU-a (MIGs) prema Uredbi Komisije (EK) br. 586/2001 od 26. ožujka 2001. o implementaciji Uredbe Vijeća (EK) br. 1165/98 o kratkoročnim statistikama u vezi s definicijama Glavnih industrijskih grupacija (GIG).

2) MIGs 2001 is an acronym for the Main Industrial Groupings, 2001 version, which are harmonised with the EU aggregates (MIG) according to the Council Regulation (CR) No. 586/2001, of 26 March 2001, on the implementation of the Council Regulation No. 1165/98 on Short-Term Statistics regarding definitions of the Main Industrial Groupings (MIG).

Preračunane serije indeksa fizičkog obujma industrijske proizvodnje za agregate GIG-a koji su objavljeni u prijašnjim Mjesečnim izvješćima za mjesečne serije podataka od 1997. do 2005. (od br. 9/97. do 1/06.) preračunane su **na nove definicije agregata GIG-a 2001.** i objavljene su u Mjesečnom izvješću br. 2/06., zajedno s novim agregatima GIG-a 2001. za siječanj 2006., na bazi 2000. = 100 (vidi tablicu 4-5.). Serije GIG-a 2001. za prijašnje godine nije bilo moguće preračunati zbog korištenja različitih koncepata i klasifikacija pri grupiranju.

Recalculated data series *of industrial production volume indices for MIG aggregates that were published in previous monthly reports for monthly data series from 1997 to December 2005 (from No. 9/97 to No. 1/06) were recalculated to* ***new definitions of MIGs 2001 aggregates*** *and published in this Monthly Report, No. 2/06, together with new MIGs 2001 aggregates for January 2006, with the base years 2000=100 and 1995=100 (see table 4-5 and 4-6.). Series of MIGs 2001 aggregates for previous years could not be recalculated due to the fact that, in the process of grouping, various concepts and classifications had to be used.*

Desezonirane serije indeksa fizičkog obujma industrijske proizvodnje i trenda izračunane su metodom **TRAMO/SEATS,** koja se temelji na modelu ARIMA. U oblikovanju modela uzete su u obzir mjesečne serije indeksa industrijske proizvodnje koje počinju od indeksa za siječanj 1992. Trend je serija desezoniranih indeksa iz koje je isključen utjecaj slučajne komponente. U tablicama su prikazani desezonirani indeksi fizičkog obujma industrijske proizvodnje u kojima je eliminiran utjecaj sezone i utjecaj različitog broja radnih dana (i državnih praznika) gdje god je njihov utjecaj bio statistički bitan. Desezonirane serije indeksa fizičkog obujma industrijske proizvodnje **objavljuju se** za industriju ukupno, na razini područja djelatnosti C, D i E iz NKD-a 2002. i za pet agregata GIG-a 2001. (samo od 1997. do danas). Detaljnije razine desezoniranih serija indeksa fizičkog obujma industrijske proizvodnje redovito objavljujemo u priopćenjima br. 2.1.3 svakog mjeseca.

Seasonally adjusted series *on industrial production volume indices and trend were calculated using* ***TRAMO/SEATS*** *method that is based on the ARIMA model. Monthly series of industrial production indices beginning from January 1992 were taken into account in designing the model. The trend is a series of seasonally adjusted indices from which the influence of random component has been excluded. Tables show seasonally adjusted series on industrial production volume indices from which the influences of season and of different number of working days (including national holidays) have been eliminated wherever their influence was statistically significant. Seasonally adjusted series of industrial production volume indices* ***are published*** *for the total industry, at the C, D and E section activity levels of the NKD 2002. and at the five MIGs 2001 levels (only since 1997 onwards). More detailed levels of seasonally adjusted series on industrial production volume indices are regularly published in first releases No. 2.1.3 each month.*

Publicirane desezonirane serije indeksa industrijske proizvodnje objavljene u Mjesečnim izvješćima prije 2005. obračunane su metodom X-12-ARIMA, verzija 0.2.5, i ne mogu se uspoređivati s desezoniranim serijama **indeksa industrijske proizvodnje obračunane** metodom TRAMO/SEATS, ali su usporedive s onima koje publicira Eurostat (Statistički ured EU-a).

Seasonally adjusted series published in monthly reports before 2005 were calculated by using the X-12 ARIMA method, version 0.2.5, and cannot be compared with seasonally adjusted series calculated by using the ***TRAMO/SEATS method****. Still, they are comparable to those published by the Eurostat (Statistical office of EU).*

5. ZAPOSLENOST I PLAĆE

EMPLOYMENT AND WAGES

Zaposlenost

Broj zaposlenih u pravnim osobama rezultat je obrade podataka redovitoga godišnjeg i mjesečnog istraživanja.

Tim istraživanjima obuhvaćene su pravne osobe svih oblika vlasništva, tijela državne vlasti i tijela jedinica lokalne i područne (regionalne) samouprave na području Republike Hrvatske. Mjesečnim istraživanjem obuhvaćeno je 70% zaposlenih iz svakog odjeljka NKD-a 2002. Podaci se prikupljaju izvještajem koji se u pravnim osobama popunjava na osnovi evidencija o zaposlenima.

Podaci o zaposlenima u obrtu i djelatnostima slobodnih profesija obrađuju se na osnovi matične evidencije o aktivnim osiguranicima mirovinskog osiguranja, a podaci se preuzimaju od Hrvatskog zavoda za mirovinsko osiguranje.

Podaci o osiguranicima poljoprivrednicima preuzimaju se od Hrvatskog zavoda za mirovinsko osiguranje.

Broj nezaposlenih preuzima se od Hrvatskog zavoda za zapošljavanje.

Employment

The number of persons in employment in legal entities is compiled from regular monthly surveys.

The survey includes legal entities of all types of ownership, government bodies and bodies of local and regional self-government units on the territory of the Republic of Croatia. The monthly survey covers 70% persons in employment classified in all division of the NKD 2002. Data are collected on reports filled in by legal entities according to the records of persons in employment.

Data on persons employed in crafts and trades and free lances are processed according to data on active pension insurance beneficiaries, which are taken over from the records of the Croatian Institute for Pension Insurance.

Data on insured persons − private farmers are taken over from the Croatian Institute for Pension Insurance.

Data on the number of unemployed persons are taken over from the Croatian Employment Service.

Zaposleni su sve osobe koje su zasnovale radni odnos s poslodavcem na neodređeno ili određeno vrijeme, neovisno o duljini radnog vremena i vlasništvu pravne osobe.

Persons in employment *are natural persons employed by an employer for a fixed or specified period of time, irrespective of whether they work full time or less than full time and of the ownership of a legal entity.*

Godišnji prosjek broja zaposlenih izračunava se na osnovi podataka mjesečnih stanja za tu godinu korigiranih podacima punog obuhvata sa stanjem 31. ožujka.

Annual average of the number of persons in employment *is calculated on the basis of data for a particular year by months that have been corrected by the full coverage data, with the situation as on 31 March.*

Vlasnik obrta ili djelatnosti slobodne profesije jest osoba koja je vlastitim sredstvima osnovala obrtničku radnju ili slobodnu profesiju u kojoj u svoje ime i za svoj račun sama ili uz pomoć zaposlenika obavlja djelatnost.

Owners of craft and trade shops or freelance activities *are persons who established, with their own means, a shop or a free lance where they, in their own name and on their account, perform an activity, alone or with employees.*

Zaposlenik u obrtu ili slobodnoj profesiji jest osoba koja ima ugovor o radu s poslodavcem na neodređeno ili određeno vrijeme.

Employees in crafts and trades and free lances *are persons who have signed a work contract with an employer for a fixed or specified period of time.*

Stopa registrirane nezaposlenosti izračunava se kao odnos nezaposlenih prema ukupnome aktivnom stanovništvu.

Registered unemployment rate *is calculated as a ratio of unemployed persons to the total active population.*

Plaće

Wages

Podaci o prosječnim mjesečnim isplaćenim neto i bruto plaćama prate se redovitim mjesečnim istraživanjem kojim je obuhvaćeno 70% zaposlenih iz svakog odjeljka NKD-a 2002.

Data on average monthly paid off net and gross earnings are based on regular monthly surveys covering 70% of persons in employment in each division of the NKD 2002.

Istraživanjem su obuhvaćeni zaposleni u pravnim osobama svih oblika vlasništva, tijelima državne vlasti te tijelima jedinica lokalne i područne (regionalne) samo-uprave na području Republike Hrvatske.

Data are collected from legal entities in all forms of ownership, government bodies and bodies of local and regional self-government units on the territory of the Republic of Croatia.

Podaci o plaćama prikupljaju se izvještajem koji se u pravnim osobama ispunjava na osnovi evidencija o plaćama. Istraživanjem o plaćama zaposlenih u pravnim osobama obuhvaćene su isplaćene neto i bruto plaće zaposlenih koji imaju zasnovan radni odnos, bez obzira na vrstu radnog odnosa i duljinu radnog vremena. Nisu obuhvaćene isplate zaposlenih u djelatnosti obrta i slobodnih profesija ni osiguranika poljoprivrednika.

Data on wages are collected on report forms filled in by legal entities on the basis of their respective payrolls. The statistical survey on persons in employment in legal entities covers paid off net and gross earnings of persons in permanent employment, irrespective of the kind of employment and number of working hours. It does not include pay-offs of persons in employment in crafts and trades and freelances and insured persons – private farmers.

Prosječna mjesečna isplaćena neto plaća obuhvaća plaće zaposlenih za izvršene poslove prema osnovi radnog odnosa i naknade za godišnji odmor, plaćeni dopust, blagdane i neradne dane određene zakonom, bolovanja do 42 dana, odsutnost za stručno obrazovanje, zastoje na poslu bez krivnje zaposlenoga i primitke prema osnovi naknada, potpora i nagrada u iznosima na koje se plaćaju doprinosi, porezi i prirezi.

Monthly paid off net earning *includes income of persons in employment earned for the work done during regular working hours as well as for annual leave, paid leave, holidays and day-offs as defined by law, sickness pay for up to 42 days, absence for continuing professional education, lay-offs and job stops caused against a person's will and of no fault of his or her own, and net pays on the basis of compensations, allowances and rewards in sums that are subject to contributions, taxes and surtaxes.*

Prosječna mjesečna bruto plaća obuhvaća sve vrste neto isplata prema osnovi redovitoga radnog odnosa i zakonom propisana obvezna izdvajanja, doprinose, poreze i prireze.

Average monthly gross earning *includes all kinds of net pays on the basis of permanent employment plus participation, co-payments, contributions and taxes, as prescribed by law.*

Prosječne isplaćene neto i bruto plaće po zaposlenome izračunavaju se dijeljenjem ukupnih isplata s brojem zaposlenih koji su primili isplate.

Average paid off net and gross earnings per person in employment are calculated by dividing the total pay-offs with the number of persons in employment.

Nominalni indeksi isplaćenih neto i bruto plaća izračunavaju se iz podataka o prosječnim mjesečnim iznosima isplaćenih neto i bruto plaća po zaposlenome.

Nominal indices of paid off net and gross earnings *are calculated from the data on average monthly paid off net and gross earnings per person in employment.*

Realni indeksi isplaćenih neto i bruto plaća izračunavaju se dijeljenjem nominalnih indeksa isplaćenih neto i bruto plaća indeksom potrošačkih cijena.

Real indices of paid off net and gross earnings *are calculated by dividing indices of nominal paid off net and gross earnings with a consumer price index.*

Definicije primijenjene u Anketi o radnoj snazi koje se temelje na metodologiji Međunarodne organizacije rada

Anketa o radnoj snazi provodi se u skladu s metodološkim načelima Međunarodne organizacije rada (MOR), donesenima na 13. konferenciji statističara rada i Europskoga statističkog ureda (Eurostata), koji je metodološki uskladio anketu Europske unije i najvažniji je izvor međunarodno usporedivih podataka na području statistike rada, kojim se omogućuju usporedbe Hrvatske s drugim zemljama.

Anketa o radnoj snazi prvi je put u Hrvatskoj provedena u studenome 1996. kao godišnje istraživanje. Na isti način provedena je u lipnju 1997., a u skladu s potrebama za učestalijim podacima i prema iskustvima europskih zemalja te preporukama međunarodnih institucija, u razdoblju od 1998. do 2006. provodi se anketiranjem dijela kućanstva iz uzorka svakog mjeseca, a rezultati se obrađuju i objavljuju u polugodišnjoj dinamici. Tijekom 2006. Državni zavod za statistiku osigurao je preduvjete za unapređenje Ankete o radnoj snazi u metodološkom i provedbenom smislu, s ciljem dobivanja preciznijih rezultata i potpunog usklađivanja s pravnom stečevinom Zajednice. Stoga se od 2007. Anketa provodi kontinuirano, odnosno kućanstva se anketiraju neprekidno tijekom cijele godine, što znači da je svaki tjedan referentni i anketni odnosno provedbeni. Prikupljeni podaci kontinuirano se dostavljaju Državnom zavodu za statistiku, koji obrađuje i objavljuje rezultate u tromjesečnoj dinamici od početka 2007.

U skladu s tim, anketari obilaze kućanstva svakog tjedna i na izabranim adresama obavljaju anketni intervju, koji u prosjeku traje dvadesetak minuta. Prema Zakonu o službenoj statistici (NN, br. 103/03.), zajamčena je tajnost svih podataka koje ispitanici daju o sebi i o članovima svoga kućanstva. Prikupljeni podaci upotrebljavaju se isključivo u statističke svrhe.

Radno sposobno stanovništvo čine osobe starije od navršenih 15 godina.

Zaposleni su osobe koje su u referentnom tjednu obavljale bilo kakav posao za novac ili plaćanje u naturi. Anketom se, dakle, obuhvaćaju sve osobe koje su u referentnom tjednu radile, bez obzira na njihov formalni status i bez obzira na način plaćanja za obavljeni rad. Stoga zaposleni u Anketi o radnoj snazi može biti umirovljenik, student, kućanica.

U zaposlene pripadaju i svi zaposlenici ili samozaposlene osobe koje su u tjednu prije anketiranja bile trenutačno odsutne s posla, a koje će se vratiti na rad kod istog poslodavca ili na istu aktivnost nakon što prestane razlog za odsutnost.

Definitions used in the Labour Force Survey based on the ILO methodology

The Labour Force Survey is carried out in compliance with methodological guidelines of the International Labour Organisation (ILO), adopted at the 13th Conference of Labour Statisticians and European Statistical Office (EUROSTAT), which enables methodological comparability of surveys in EU countries. Hence, it is the most important source of internationally comparable data in the area of labour statistics, which enables comparison of Croatia with other countries.

In Croatia, the Labour Force Survey was for the first time carried out in November 1996 as an annual survey. It was carried out in the same manner in June 1997. In order to fulfil the need for more frequent data collection than just once a year, and following the example of European countries and recommendations of international institutions, the Labour Force Survey has been carried out by interviewing a part of sampled households every month. Data are processed and published for each half-year period. In 2006, the Central Bureau of Statistics set preconditions for improving the Labour Force Survey in its methodology and organisation, aiming at obtaining more precise results and achieving the complete harmonisation with the Acquis Communaitaire. Therefore, starting from this year, the Labour Force Survey has been carried out continuously, that is, households are interviewed throughout the year. This means that every week is both reference and interviewing week. Collected data are continuously delivered to the Central Bureau of Statistics, which has processed and published results in quarterly dynamics since the beginning of 2007.

Accordingly, interviewers pay weekly visits to households and conduct an interview on sampled addresses. The interview lasts approximately 20 minutes. According to the Act on Official Statistics (NN, No. 103/03), all information given by interviewed persons are confidential. The data collected are used for statistical purposes only.

Working age population *comprises all persons aged 15 and over.*

Persons in employment *are those who did, during the reference week, any work for payment in cash or kind. Therefore, the Survey covers all persons who worked in the reference week, no matter what their formal status or means of payment was. In this way, a retired person, a student or a housewife can also be classified as employed.*

Persons in employment are also those who were temporarily not working but had a job with the same employer to return to after the reason for absence no longer holds.

Zaposlenici su osobe koje rade za poslodavca u državnom ili privatnom sektoru i za svoj rad primaju naknadu u novcu ili naturi.

Persons in paid employment *are those who work for an employer in the government or private sector and are paid for their work in money or kind.*

Samozaposleni su poslodavci koji upravljaju poslovnim subjektom i zapošljavaju jednog ili više zaposlenika i osobe koje rade za vlastiti račun i ne upošljavaju zaposlenike.

Self-employed persons *are employers who run an enterprise and employ one or more employees, as well as own-account workers who have no employees.*

Pomažući obiteljski članovi jesu osobe koje nisu zaposlenici ili samozaposleni, a rade u poslovnom subjektu koji je u vlasništvu člana obitelji i za svoj rad ne primaju naknadu.

Unpaid family workers *are those who are not in paid employment or self-employment, but work in an enterprise owned by a family member and do not receive payment for their work.*

Nezaposleni su osobe koje zadovoljavaju sljedeća tri kriterija: a) u referentnom tjednu nisu obavljale nikakav posao za novac ili plaćanje u naturi, b) u posljednja četiri tjedna prije anketiranja aktivno su tražile posao i c) ponuđeni posao mogle bi početi obavljati u iduća dva tjedna. U nezaposlene ubrajamo i one osobe koje su našle posao i u skoroj će budućnosti nastupiti na posao.

Unemployed persons *are those who meet the following criteria: a) in a reference period did no work for payment in cash or kind, b) were actively seeking employment four weeks prior to the Survey, and c) were available to start working within the next two weeks. Those who had no employment and had already found a job to start later are also included.*

Trenutačno aktivno stanovništvo ili radna snaga jesu zaposlene i nezaposlene osobe razvrstane prema ekonomskoj aktivnosti u referentnom tjednu.

Currently active population or the labour force *is both persons in employment and unemployed persons classified by economic activity in the reference week.*

Neaktivno stanovništvo jesu osobe do navršenih 15 godina i osobe u radno sposobnom stanovništvu koje nisu zaposlene ili nezaposlene.

Inactive persons *are those under the age of 15 as well as those of working age who are classified neither as persons in employment nor as unemployed persons.*

Ciljano stanovništvo koje se prati Anketom određuje se prema prisutnosti članova u intervjuiranom kućanstvu. Pri definiranju prisutnosti prihvaćeno je načelo "de facto" stanovništva, koje isključuje članove kućanstva koji dulje od 12 mjeseci borave na drugoj adresi, na kojoj rade ili se školuju, a ne uključuje privremeno prisutne članove drugog kućanstva. Anketom nisu obuhvaćena kolektivna kućanstva kao što su domovi, samostani i sl.

The target population*, covered by the Survey, is based on the "de facto" principle, that is, determined by the presence of household members in the household. In defining presence, household members living for more than 12 months at another address, that is, in the place where they work or go to school, as well as temporarily present members of another household are excluded. The Survey does not cover collective households such as students' homes, convents, etc.*

Stopa aktivnosti jest postotni udio aktivnog stanovništva (radne snage) u radno sposobnom stanovništvu.

Activity rate *refers to the labour force as a percentage of the working age population.*

Stopa zaposlenosti jest postotni udio zaposlenih u radno sposobnom stanovništvu.

Employment/population ratio *refers to persons in employment as a percentage of working age population.*

Stopa nezaposlenosti jest postotni udio nezaposlenih u aktivnom stanovništvu (radnoj snazi).

Unemployment rate *refers to unemployed persons as a percentage of the labour force.*

Obuhvat i usporedivost

Coverage and comparability

Kao okvir za izbor uzorka od 1996. do 1999. služili su podaci iz Popisa stanovništva, kućanstava i stanova 1991. U tom razdoblju hrvatska područja izravno zahvaćena ratom nije bilo moguće uključiti u okvir za izbor jedinica uzorka.

The same sample frame was used in the Labour Force Surveys which were carried out from 1996 to 1999: data from the Census 1991. In this period, the parts of Croatian territory with still ongoing war operations at the time when survey was prepared could not be included in the sample frame.

U 2000. i 2001. primijenjen je okvir za uzorak temeljen na bazi podataka Hrvatske elektroprivrede, koja sadrži adrese svih kućanstava s područja Republike Hrvatske. Time se uzorak i podaci koji proizlaze iz Ankete počevši od 2000. odnose na cijelu Hrvatsku.

The database of the Croatian Electrical Utility containing data on households spread on the whole Croatian territory was used as a sample frame for 2000 and 2001. Hence, for the first time, the sample and survey results relate to the whole country.

Od početka 2002. u provedbi Ankete o radnoj snazi primjenjuje se novi okvir za uzorak temeljen na podacima iz Popisa stanovništva, kućanstava i stanova 2001.

Starting from the first half-year of 2002, the new sample frame has been used for the Labour Force Survey. It is based on the Census 2001 data.

U matematičkim postupcima procjenjivanja osnovnih kategorija stanovništva u Anketi kao polazna veličina koristi se broj stanovnika Hrvatske. U razdoblju od 1996. do 2000., u nedostatku službenog podatka, broj stanovnika procjenjivan je na osnovi podataka Popisa 1991., podataka utvrđenih u samoj anketi te ocjena temeljenih na evidencijama o kategorijama stanovništva uključenima u migracijske tokove nastale kao posljedica ratnih zbivanja.

When estimating the main categories o population from the Survey results, the number of population in Croatia are used as the starting point in mathematical procedures. Due to the absence of the official data, in the period from 1996 to 2000 the number of population was estimated on the basis of the Census 1991, data obtained from the Survey itself and estimates based on registers on categories of population that migrated because of the war.

Od prvog polugodišta 2001. kao polazna veličina koristi se ažurni podatak o broju stanovnika Hrvatske dobiven rezultatima Popisa stanovništva 2001.

Starting with the first half-year of 2001, the updated number of Croatian population has been used as a starting point, which was obtained from the 2001 Census results.

Spomenute metodološke razlike vide se i u podacima o osnovnim kategorijama stanovništva, tj. zaposlenim, nezaposlenim i neaktivnim osobama.

Methodology of the Survey determines that the population residing in institutions (such as homes, convents, hospitals for long-term treatments, etc.) is not included in the sample frame.

Prema metodologiji Ankete ne obuhvaća se institucionalno stanovništvo (domovi, samostani, bolnice za trajni smještaj osoba i slično).

Methodology of the Survey determines that the population residing in institutions (such as homes, convents, hospitals for long-term treatments, etc.) is not included in the sample frame.

Nacrt uzorka

Sampling design

Uzorak za Anketu o radnoj snazi dvoetapni je, stratificirani, slučajni uzorak, a stratifikacija je po županijama.

The sample for the Labour Force Survey is a two-stage, stratified and random sample. The stratification is done by counties.

Primarne jedinice uzorka jesu segmenti koji se sastoje od jednog ili više popisnih krugova formiranih za potrebe Popisa stanovništva. Iz segmenta se biraju konačne (sekundarne) jedinice, nastanjeni stanovi.

The primary sampling units are segments consisting of one or more enumeration areas, which were formed for the needs of the Population Census. Segments are used as a frame for sampling the ultimate (secondary) units, which are inhabited dwellings.

Od 1996. do 2006. uzorak za Anketu bio je posebno definiran za svako provedbeno razdoblje, tj. nije bilo panelnog dijela uzorka. Od 2007. uvedena je i takva komponenta u nacrt uzorka te se kućanstva ponovljeno anketiraju četiri puta. Dinamika anketiranja jest sljedeća: kućanstva se anketiraju u dva uzastopna tromjesečja, izostavljaju iz uzorka sljedeća dva tromjesečja te ponovno anketiraju u još dva uzastopna tromjesečja. Tako se omogućuje praćenje tijekova osoba na tržištu rada kroz vrijeme, i to u tromjesečnoj i godišnjoj dinamici.

In the period from 1996 to 2006, the sample was separately defined for each period, that is, the sample did not have a panel component. Since 2007, such component has been introduced in the sample design and households are repeatedly interviewed four times. Dynamics of the interviewing is the following: households are interviewed in two consecutive quarters, left out in the following two quarters and interviewed again in two consecutive quarters. In this way, it is possible to observe flows on the labour market through time in quarterly and annual dynamics.

Stopa neodgovora za prvo tromjesečje 2008. iznosila je 18,0%, a stopa odbijanja 9,8%.

The overall non-response rate for the 1st quarter of 2008 was 18,0% and the refusal rate was 9,8%.

6. NEZAPOSLENOST I ZAPOŠLJAVANJE

UNEMPLOYMENT AND EMPLOYMENT

Podaci su preuzeti iz evidencija koje se vode u Hrvatskom zavodu za zapošljavanje prema odredbama Zakona o posredovanju pri zapošljavanju i pravima za vrijeme nezaposlenosti (NN, br. 32/02. i 114/03.), pravilnika proizašlih na osnovi tog zakona (Pravilnik o aktivnom traženju posla i raspoloživosti za rad, Pravilnik o obavljanju djelatnosti u sa vezi zapošljavanjem izvan Hrvatskog zavoda za zapošljavanje i Pravilnik o odgovarajućem smještaju; NN, br. 96/02.) te Zakona o preuzimanju saveznih zakona iz oblasti radnih odnosa i zapošljavanja koji se u Republici Hrvatskoj primjenjuju kao republički zakoni (NN, br. 34/91.).

Data are taken from the records kept by employment services according to the Act on Employment Mediation and Unemployment Rights (NN, Nos. 32/02 and 114/03), book of rules derived from the Act (the Book of Rules on Active Job Seeking and Availability for Employment, the Book of Rules on Carrying Out an Activity Concerning Employment Outside the Croatian Employment Service and the Book of Rules on Adequate Accommodation, NN, No. 96/02) and the Law on Co-validation with Federal Laws in the Field of Labour Relations and Employment, which apply in the Republic of Croatia as republic laws (NN, No. 34/91).

Radi lakšeg razumijevanja objavljenih podataka dajemo kratka objašnjenja pojedinih pojmova:

In order to better understand those data, there follow brief definitions of the relevant terms:

Nezaposlene osobe jesu osobe u dobi od 15 do 65 godina, sposobne ili djelomično sposobne za rad, koje nisu u radnom odnosu, raspoložive su za rad, aktivno traže posao i zadovoljavaju sve kriterije iz odredaba Zakona o posredovanju pri zapošljavanju i pravima za vrijeme nezaposlenosti (članak 7.), a evidentirane su u Hrvatskom zavodu za zapošljavanje na kraju izvještajnog mjeseca.

Unemployed persons *are persons ageing from 15 to 65, without a job, but fully or partly capable to work, available for employment, who are active job seekers and meet the requirements stipulated in the Act on Employment Mediation and Unemployment Rights (Article 7) and were entered the Croatian Employment Service Register at the end of the reporting month.*

Novoprijavljeni za zapošljavanje odnose se na ukupan broj nezaposlenih osoba koje su se u tijeku izvještajnog mjeseca prijavile Hrvatskom zavodu za zapošljavanje.

New entrants *represent the total number of unemployed persons who registered as job seekers with the Croatian Employment Service in the course of the reporting month.*

Osobe koje prvi put traže zaposlenje čine ukupan broj nezaposlenih osoba na kraju izvještajnog mjeseca koje nisu bile u radnom odnosu.

First time job seekers *represent the total number of unemployed persons at the end of the reporting month with no work experience.*

Zaposleni s evidencije Hrvatskog zavoda za zapošljavanje odnose se na broj osoba koje su se tijekom izvještajnog mjeseca zaposlile u zemlji ili inozemstvu, a bile su u evidenciji službi za zapošljavanje.

Employed from the CES register *are registered unemployed persons who found a job in the country or abroad during the reporting month.*

Brisani iz evidencije iz drugih razloga osim zapošljavanja odnose se na ukupan broj osoba koje su u tijeku izvještajnog mjeseca brisane iz evidencije Hrvatskog zavoda za zapošljavanje iz drugih razloga osim zapošljavanja prema članku 11. Zakona o posredovanju pri zapošljavanju i pravima za vrijeme nezaposlenosti.

Deleted from the register *for reasons other than employment is the total number of persons who are deleted from the CES register during the reporting month for reasons other than employment, as defined in Article 11 of the Act on Employment Mediation and Unemployment Rights.*

Korisnici novčane naknade odnose se na ukupan broj nezaposlenih osoba koje prema Zakonu o posredovanju pri zapošljavanju i pravima za vrijeme nezaposlenosti ostvaruju novčanu naknadu za vrijeme nezaposlenosti tijekom izvještajnog mjeseca.

Recipients of unemployment benefits *is the total number of unemployed persons in the CES register who are entitled to receive unemployment benefits in the reporting month, as defined in the Act on Employment Mediation and Unemployment Rights.*

7. GRAĐEVINARSTVO

CONSTRUCTION

Podaci građevinske statistike prikazani u ovoj publikaciji prikupljeni su s pomoću obrazaca Mjesečni izvještaj građevinarstva (GRAĐ-21/M), Tromjesečni izvještaj građevinarstva (GRAĐ-21/3M) te Tromjesečni izvještaj o građevinskim radovima u inozemstvu (GRAĐ-33). Podaci su prikupljeni za pravne osobe ili njihove dijelove s dvadeset i više zaposlenika koje su u Registru poslovnih subjekata prema Nacionalnoj klasifikaciji djelatnosti – NKD 2002. (NN, br. 13/03.) razvrstane u područje F Građevinarstvo.

Data on construction presented in this publication are collected on the Monthly Report on Construction (GRAĐ-21/M form), the Quarterly Report on Construction (GRAĐ-21/3M form) and the Quarterly Report on Construction Works Abroad (GRAĐ-33 form). Data are collected from legal entities and parts thereof employing 20 or more persons, classified in the Register of Legal Entities according to the National Classification of Activities, NKD 2002. (NN, No. 13/03), under section F Construction.

Također su prikazani podaci prikupljeni Mjesečnim izvještajem o izdanim odobrenjima za građenje (GRAĐ-44a). Ovaj izvještaj ispunjavaju nadležna upravna tijela županija, velikih gradova i gradova sjedišta županija te Ministarstvo zaštite okoliša, prostornog uređenja i graditeljstva, koji izdaju akte kojima se odobrava građenje (građevinske dozvole, potvrde glavnog projekta i rješenja o uvjetima građenja).

Also, presented are data on building permits issued, collected on the Monthly Report on Building Permits Issued (GRAĐ-44a form), which is filled in by competent services of state administration offices in counties, big towns and county seat cities as well as the Ministry of Environmental Protection, Physical Planning and Construction. They issue documents with which the construction is approved (building permits, approval of the main project and settlement of construction conditions).

Mjesečnim izvještajima GRAĐ-21/M prikupljaju se podaci o broju radnika i satima rada na gradilištima na osnovi kojih se računa indeks fizičkog obujma građevinske proizvodnje te o vrijednosti narudžaba prema vrstama građevina, a tromjesečnim izvještajem GRAĐ-21/3M,

Data on the number of workers and hours worked on construction sites are collected on the GRAĐ-21/M monthly report, which serves as a basis for the calculation of the total volume indices of construction production and the value of orders by type of

osim spomenutih podataka, prikupljaju se i podaci o vrijednosti izvršenih radova i broju završenih stanova te stanova u gradnji.

construction, while data on the value of construction projects put in place and number of completed dwellings and dwellings under construction, as well as data mentioned above, are collected on the GRAĐ-21/3M quarterly report.

Tromjesečnim izvještajem GRAĐ-33 prikupljaju se podaci o vrijednosti izvršenih građevinskih radova, narudžbama te broju radnika i odrađenim satima rada na inozemnim gradilištima. Vrijednost izvršenih radova ostvarena s vlastitim radnicima dana je na osnovi obračuna koji se podnose inozemnim investitorima te evidencije o radnicima na inozemnim gradilištima. Kako bi podaci o radovima u inozemstvu bili usporedivi, preračunavaju se na tečaj američkog dolara koji je vrijedio za tekuću godinu. Koeficijenti za preračunavanje vrijednosti radova izračunani su stavljanjem odnosa tečaja američkog dolara tekuće godine u odnosu na tečaj koji je vrijedio u prethodnoj godini.

Data on the value of construction works done, orders and number of workers employed on building and number of hours worked on sites abroad are collected on the GRAĐ-33 quarterly report. The value of construction works done is presented on the basis of accounts submitted to foreign investors and records of workers at building sites abroad. In order to achieve the mutual comparability of data on construction works abroad, they have been converted into US $ according to the exchange rate that was valid in the current year. Coefficients for recalculating the values of works have been calculated through correlating of the US $ exchange rate in the current year and the one that was valid in the last year.

U **sate rada** računaju se sati rada onih radnika (osim rukovoditelja gradilišta) koji su neposredno sudjelovali na bilo kojoj fazi izvođenja građevinskih radova, tj. odrađeni redoviti sati rada, odrađeni sati u prekovremenom radu, noćnom radu, radu u nedjelju i na državne praznike. Spomenuti stvarno odrađeni sati rada obuhvaćaju se bez obzira na to jesu li plaćeni ili iz bilo kojeg razloga nisu plaćeni i neće ni biti plaćeni. Ne obuhvaćaju se plaćeni sati koji nisu ostvareni na gradilištima iz bilo kojeg razloga (godišnji odmor, bolovanje, nedostatak posla ili materijala).

***Hours actually worked** are those worked by the workers (except head of construction field) who directly participated in any stage of construction works, that is, regular hours actually worked, actual hours worked overtime, in night shifts, on Sundays and holidays. The mentioned actually worked hours are included, irrespective of whether they are paid, not paid or not to be paid for any reason. Not included are hours paid but not worked on construction fields for whatever reason (vacation, sick leave, lack of work or material).*

Desezoniranje je provedeno s pomoću programskog sučelja "Demetra" verzija 2.0 (SP1) – Eurostat, primjenom metode X-12-ARIMA (ugrađena verzija 0.2.8) na mjesečnoj seriji indeksa (Ø 2000. = 100) koja počinje indeksom za siječanj 1995. Trend-ciklus jest serija desezoniranih indeksa iz koje je isključen utjecaj slučajne komponente. Produžavanje originalne serije indeksa dodavanjem novih mjesečnih podataka može zbog karakteristika primijenjene metode desezoniranja prouzročiti naknadne promjene desezonirane serije i trend-ciklusa za nekoliko mjeseci unatrag.

The seasonal adjustment was done by applying the programme interface "Demetra", version 2.0 (SP1) – Eurostat, using the X-12-ARIMA Method (version 0.2.8 installed) on monthly index series (Ø 2000 = 100), beginning with the index for January 1995. The trend-cycle is a series of seasonally adjusted indices with the exclusion of the influence of irregular components. The prolongation of the original index series by adding new monthly data may cause subsequent changes in seasonally adjusted series and trend-cycle for several previous months, due to characteristics of the applied method of seasonal adjustment.

Nove narudžbe jesu ukupna vrijednost ugovora sklopljenih u izvještajnome mjesecu s naručiteljima radova. Smatra se da je narudžba nastala na dan kada je potpisan ugovor između naručitelja i izvođača radova. U narudžbe se također uključuje gradnja za vlastite potrebe, tj. potrebe pravne osobe koja izvodi građevinske radove i drugi slučajevi kada ne postoji pisani ugovor s naručiteljem radova.

***New orders** are the total value of contracts made in a reference month with ordering parties. An order is considered to be made on the day when a contract is signed between the ordering party and the contractor. Orders also include own account construction, that is, for the needs of a legal entity who is a contractor as well as in other cases when there is no contract in writing with the ordering party.*

Kod gradnje za vlastite potrebe smatra se da je narudžba nastala na dan kada su počeli radovi na gradilištu, a uključuje se predviđena vrijednost radova.

In own account construction, an order is considered to be made on the day when works on the construction site started and the presumed value of work is included.

Vrijednost izvršenih građevinskih radova obuhvaća vrijednost rada i utrošenoga građevnog materijala te gotovih proizvoda za ugradnju, goriva i električne energije, troškove korištenja građevinskih strojeva i opreme te druge troškove u vezi s izvođenjem građevinskih radova.

***The value of construction works done** includes the value of work as well as of building material and ready-made components used, fuel and electricity, costs of using construction machinery and equipment and other costs connected with construction works.*

U vrijednost izvršenih radova nije uključena vrijednost radova vlastitih podizvođača (kako bi se izbjeglo višestruko prikazivanje radova), porez na dodanu vrijednost, troškovi kupnje zemljišta, premjeravanje zemljišta, projektantskih usluga i stručnog nadzora gradnje.

The value of construction works done excludes the value of works done by own sub-contractors (in order to avoid a multiple presentation of works), value added tax, purchase of land, surveying of land and supervising of services.

Indeksi broja i površine završenih stanova te indeksi broja nezavršenih stanova izračunavaju se na osnovi podataka građevinskih poduzeća s 20 i više zaposlenih ako su glavni izvođači radova.

Pod brojem (završenih ili nezavršenih) stanova podrazumijevaju se samo novi stanovi, dakle stanovi u potpuno novim zgradama. U nove stanove uključeni su i dograđeni ili nadograđeni stanovi na postojećim građevinama ako su sagrađeni kao potpuno nove stambene jedinice.

U broj završenih i nezavršenih stanova ne uključuju se postojeći stanovi u kojima su dograđene samo pojedine sobe ili neke pomoćne prostorije ni stanovi na kojima su izvršene ostale vrste rekonstrukcija, popravci i slično.

Mjesečnim izvještajem GRAĐ-44a prikupljaju se podaci o broju izdanih odobrenja za građenje prema vrsti građevina (zgrade i ostale građevine) i radova (nove građevine i rekonstrukcije postojećih građevina), podaci o predviđenoj vrijednosti radova, površini i volumenu novih zgrada te broju i korisnoj površini stanova.

Indices of the number and useful floor area of completed dwellings *and the number of unfinished dwellings are calculated on the basis of data collected from construction enterprises employing 20 and more persons, provided, if they are main contractors.*

The number of (completed or unfinished) dwellings includes only newly-built dwellings in brand new buildings. Newly-built dwellings also include extended or additional dwellings on existing buildings, if built as new housing units.

The number of completed or unfinished dwellings includes neither existing dwellings extended by individual rooms or some accessory spaces nor dwellings in which conversions, repairs or similar works were done.

The GRAĐ-44a monthly report is used to collect data on the number of permits issued by type of construction (buildings and civil engineering works) and works (new constructions and reconstructions), expected value of works, floor area and volume of new buildings, number and useful floor area of dwellings.

8. TRANSPORT I KOMUNIKACIJE

Podaci o željezničkom, cestovnom, pomorskom i zračnom prijevozu, cjevovodnom transportu, pratećim i pomoćnim djelatnostima u prijevozu (promet u zračnim lukama) te poštanskim i kurirskim uslugama prikupljaju se tromjesečno.

Podaci se prikupljaju izvještajnom metodom, a odnose se na rad poslovnih subjekata koji su upisani u Registar poslovnih subjekata Državnog zavoda za statistiku i bave se nekom od navedenih djelatnosti.

Podaci o cestovnom prijevozu robe prikupljaju se izvještajnom metodom tjednim statističkim istraživanjem. Istraživanje se provodi metodom slučajnog uzorka, tjednim praćenjem rada uzorkom izabranih vozila, a statističke su jedinice cestovna teretna motorna vozila (uključujući tegljače) nosivosti veće od 3 500 kg registrirana u Ministarstvu unutarnjih poslova. Uključen je javni prijevoz i prijevoz za vlastite potrebe. Od 1. siječnja 2008. izvršena je revizija istraživanja, podaci su u potpunosti usklađeni s propisima EU-a te nisu usporedivi s prethodnim godinama.

Mjesečnim istraživanjem prikupljaju se podaci o cestovnom graničnom prometu motornih vozila, putnika i robe, graničnom prometu putnika u željezničkom, pomorskom i zračnom prometu te podaci o broju registriranih cestovnih motornih i priključnih vozila. Izvor podataka za granični promet osobnih vozila, autobusa i putnika jest evidencija granične policije Ministarstva unutarnjih poslova. Izvor podataka za cestovni granični promet teretnih motornih vozila i robe jest evidencija Carinske uprave. Podaci o broju registriranih cestovnih motornih i priključnih vozila preuzimaju se od Ministarstva unutarnjih poslova.

Podaci o prometu putnika i robe u morskim lukama te prometu robe u lukama na unutarnjim vodenim putovima prikupljaju se putem prijava o dolasku broda (plovila) u luku (pristanište) i odlasku broda (plovila) iz luke (pristaništa). Prijave prikupljaju lučke kapetanije i njihove ispostave odnosno kapetanije pristaništa.

TRANSPORT AND COMMUNICATIONS

Data on railway transport, road transport, sea water transport, air and pipeline transport as well as data on supporting and auxiliary activities (such as transport in airports), post and courier services are collected quarterly.

Data are collected by using the reporting method and relate to the operation of business entities that are registered in the Register of Business Entities kept by the Central Bureau of Statistics and are engaged in one of the above-mentioned activities.

Data on road transport of goods are collected by using the reporting method through the weekly statistical survey. The random sample method is used to carry out the survey. Vehicles selected into that sample are monitored over one week. Statistical units are freight road vehicles (including road tractors) with a loading capacity of over 3 500 kg, which are registered with the Ministry of the Interior. Includes transport for hire or reward and transport on own account. Since 1 January 2008, the survey has been revised, so data are completely harmonised with the EU legislation and are not comparable to previous years.

Monthly reports collect data on cross border road traffic of motor vehicles, passengers and goods, cross border traffic of passengers in railway, sea water and air transport as well as a number of registered road motor and trailer vehicles. The source of data for cross-border traffic of passenger cars, buses and their passengers are records of border police of the Ministry of the Interior. The source of data for cross-border traffic of freight motor vehicles and goods are records of the Customs Administration Office. Data on registered road motor vehicles and trailer vehicles are taken over from the Ministry of the Interior.

Data on traffic of passengers and goods traffic in sea ports and data on goods traffic in inland waterway ports are collected on reports on ships' (vessels') arrivals and departures into and from ports (landing places). Reports are collected by harbour master's offices.

Prijevoz putnika obuhvaća prevezene putnike u unutarnjem i međunarodnom prijevozu.

Transport of passengers *includes passengers transported in domestic and international transport.*

Prijevoz robe obuhvaća prijevoz robe u unutarnjem i međunarodnom prijevozu.

Transport of goods *includes goods transported in domestic and international transport.*

Putnički kilometar jest mjerna jedinica koja izražava prijevoz jednog putnika na udaljenosti od jednoga kilometra.

Passenger kilometre *is a unit of measure representing transport of one person over a distance of one kilometre.*

Tonski kilometar jest mjerna jedinica koja izražava prijevoz jedne tone robe na udaljenosti od jednoga kilometra.

Tonne kilometre *is a unit of measure representing transport of one tonne over a distance of one kilometre.*

Podaci o željezničkom prijevozu obuhvaćaju i gradski prijevoz putnika.

Data on railway transport include urban transport of passengers as well.

Podaci o pomorskom i obalnom prijevozu obuhvaćaju rad poslovnih subjekata koji raspolažu teretnim brodovima tonaže veće od 1000 GT odnosno putničkim brodovima tonaže veće od 600 GT.

Data on sea water and coastal transport relate to the activities of business entities disposing of cargo ships over 1 000 GT and passenger ships over 600 GT.

Podaci koji se odnose na promet u morskim lukama obuhvaćaju prispjele i otputovale putnike te prispjelu i otpremljenu robu brodovima domaćih i stranih zastava i odnose se na rad svih morskih luka u Republici Hrvatskoj. Obuhvaćeni su svi brodovi čija je duljina veća od 12 m i bruto tonaža veća od 15 ili su ovlašteni prevoziti više od 12 putnika.

Data on traffic in seaports include arrivals and departures of passengers and loaded and unloaded goods on ships under domestic and foreign flags and relate to the operation of all seaports in the Republic of Croatia. This covers either ships with length of more than 12 m and of gross tonnage of more than 15 or those authorised to carry more than 12 passengers.

Podaci o prijevozu na unutarnjim vodenim putovima obuhvaćaju unutarnji i međunarodni prijevoz robe brodovima domaće zastave. Nije uključen prijevoz među stranim pristaništima.

Data on inland waterway transport include domestic and international transport of goods on vessels under domestic flags. Cross-trade transport is not included.

Podaci o prometu robe u lukama unutrašnjih vodenih putova obuhvaćaju prispjelu i otputovalu robu plovilima domaćih i stranih zastava. Kako bi se postigla međunarodna usporedivost podataka u području prijevoza unutarnjim vodenim putovima i prometa u lukama na unutarnjim vodenim putovima u 2005. došlo je do prekida vremenske serije zbog promjene obuhvata istraživanja. Podaci nisu usporedivi s prijašnjim godinama.

Data on goods traffic in inland waterway ports include arrivals and departures of goods on vessels under domestic and foreign flags. In order to achieve international comparability of data, in the field of inland waterway transport and on traffic in inland waterway ports there was the break in time series in 2005, due to the change in coverage of the survey. Data are not comparable with previous years.

Podaci o prometu u zračnim lukama obuhvaćaju promet robe i putnika prispjelih i otpremljenih domaćim i stranim zrakoplovima.

Data on transport at airports include arrivals and departures of goods and passengers in domestic and international flights.

Pismonosne i paketne pošiljke obuhvaćaju pošiljke prispjele i otpremljene u unutarnjem i međunarodnom prometu.

Postal letters and parcels include those posted and received in domestic and international traffic.

Podaci o telekomunikacijskim uslugama obuhvaćaju minute korištenja u nepokretnoj i pokretnoj telefonskoj mreži.

Data on telecommunication services include minutes spent in immobile and mobile telephone network.

Podaci o putničkom graničnom prometu obuhvaćaju sva putnička cestovna motorna vozila (osobna vozila i autobuse) te putnike koji su prešli granicu i ušli u Republiku Hrvatsku odnosno izišli iz Republike Hrvatske. Podaci uključuju vozila i putnike u tranzitu kroz Republiku Hrvatsku. Putnička motorna vozila razvrstavaju se na domaća i strana prema zemlji u kojoj su registrirana. Putnici se bilježe prema državljanstvu na domaće i strane. Putnici u pograničnom prometu uključeni su u ukupan obuhvat.

Data on passenger cross-border traffic cover all passenger road motor vehicles (passenger cars and buses) and passengers who crossed the border and arrived in or departed from the Republic of Croatia. Data include vehicles and passengers in transit through the country. Passenger road vehicles are grouped as either domestic or foreign, depending on the country of registration. Passengers are monitored as either foreign or domestic, depending on citizenship. Local cross-border traffic is included in the total traffic.

Podaci o teretnom graničnom prometu obuhvaćaju sva teretna cestovna motorna vozila i robu koji su prešli granicu te ušli u Republiku Hrvatsku odnosno izišli iz

Data on freight cross-border traffic cover all freight road motor vehicles and goods that crossed the border and arrived in or departed from the Republic of Croatia. Road

Republike Hrvatske. Teretna cestovna motorna vozila razvrstavaju se prema zemlji u kojoj su registrirana te se zasebno prate vozila s robom u uvozu odnosno izvozu, a zasebno vozila s robom u tranzitu kroz Republiku Hrvatsku.

freight motor vehicles are grouped as having either domestic or foreign plates. Freight vehicles with goods in import and export as well as freight vehicles with goods in transit through our country are monitored separately.

Podacima o registriranim cestovnim vozilima nisu obuhvaćena vozila Hrvatske vojske i vozila Ministarstva unutarnjih poslova.

In the data on registered road motor vehicles and trailers, vehicles of the Croatian Army and of the Ministry of Interior are not included.

9. TURIZAM

TOURISM

Podaci o broju dolazaka turista i noćenja prikupljeni su redovitim mjesečnim izvještajem (obrazac TU-11). Izvještaji se sastavljaju na osnovi evidencija u knjigama gostiju.

Data on the number of tourist arrivals and nights are collected from regular monthly report (TU-11 form). Reports are usually made on the basis of reception records in guest books.

Izvještajne jedinice jesu svi poslovni subjekti (poduzeća/trgovačka društva, obrtnici, zadruge, ustanove, udruge itd.) i njihovi dijelovi koji obavljaju djelatnost pružanja usluga smještaja turistima; zdravstvene ustanove za svoje objekte u kojima osobe borave radi medicinske rehabilitacije (osobe same snose naknadu za taj boravak); poslovni subjekti i njihovi dijelovi koji se bave posredovanjem u pružanju smještajnih usluga (putničke agencije); poslovni subjekti koji se bave posredovanjem u smještaju gostiju u seoskim kućanstvima; turističke zajednice i druga nadležna tijela za privatne sobe, apartmane ili kuće koje neposredno iznajmljuju građani/kućanstva; poslovni subjekti i njihovi dijelovi za svoja odmarališta; poslovni subjekti koji su osnovali ili vode brigu i nadzor nad planinarskim domovima; vojne ustanove za svoje ugostiteljske objekte za smještaj gostiju; poslovni subjekti koji se za vrijeme školskih praznika koriste školama, domovima i sličnim objektima kao privremenim smještajnim kapacitetima; poslovni subjekt željezničkog prometa, poslovni subjekt riječnog i pomorskog prometa (samo redovite linije) te luke nautičkog turizma.

***Reporting units** are all business entities (enterprises/ trade companies, tradesmen, co-operatives, institutions, associations etc.) and parts thereof engaged in providing accommodation services in tourism: health institutions for their facilities in which persons stay for medical rehabilitation (costs are on persons themselves); business entities and parts thereof engaged in organising and arranging of tourists' stay in rural households; tourist boards and other bodies competent for private rooms, suites or summer houses directly rented by private persons/households; business entities and parts thereof for their vacation facilities; business entities that founded or take care of mountain resorts; military institutions for their catering and accommodation establishments; business entities who use schools, homes and similar facilities as temporary accommodation facilities during school vacations; business entities in railway transport, business entities in river and sea water transport (only scheduled lines) and nautical ports.*

Istraživanjem su obuhvaćene sve pravne osobe i njihovi dijelovi te fizičke osobe i kućanstva koja iznajmljuju smještajne objekte turistima (komercijalni objekti).

Reports cover all legal entities and parts thereof and natural persons as well as households that rent accommodation facilities to tourists (commercial facilities).

Podacima nije obuhvaćen nekomercijalni turistički promet (boravak vlasnika, njihovih rođaka i prijatelja u kućama i stanovima za odmor), koji se prati posebnim statističkim istraživanjem (obrazac TU-11v).

Data do not include non-commercial tourist turnover (owners' stay and stay of their relatives and friends in villas and summer houses). This is covered by a separate statistical survey (TU-11v form).

Turist je svaka osoba koja u mjestu izvan svog prebivališta provede najmanje jednu noć u ugostiteljskom ili drugom objektu za smještaj turista radi odmora ili rekreacije, zdravlja, studija, sporta, religije, porodice, poslova, javnih misija ili skupova. U turiste se ne uključuju migranti, pogranični radnici, diplomati, članovi vojnih snaga na redovitim zadacima, prognanici i nomadi.

***Tourist** is every person who, outside his place of permanent residence, spends at least one night in a hotel or another accommodation facility for reasons of rest, recreation, health, study, sport, religion, family, business, public tasks or meeting. Excluded are migrants, borderline workers, diplomats, military force members on their regular duties, displaced persons and nomads.*

Prebivalište je mjesto u kojem se osoba nastanila s namjerom da u njemu stalno živi.

***Residence** is a place where a person came with an intention of permanent stay.*

Turist je registriran u svakome mjestu ili objektu u kojem boravi i zbog toga, u slučaju promjene mjesta ili objekta, dolazi do njegova ponovnog iskazivanja, a time i do dvostrukosti u podacima. Prema tome, statistika evidentira broj dolazaka turista, a ne broj turista.

Tourist is registered in every place or facility where he stays and, therefore, in case of change of place or facility, he must register again, which results in data ambiguity. Consequently, the statistics registers the number of tourist arrivals, and not the number of tourists.

10. DISTRIBUTIVNA TRGOVINA

Indeksi mjesečnoga kretanja prometa u trgovini na malo dobiveni su istraživanjem Mjesečni izvještaj trgovine na malo (obrazac TRG-1).

Od 1. siječnja 2007. promijenjen je okvir za uzorak i stratifikacija jedinica uzorka prema veličini.

Okvir za izbor uzorka od 1. siječnja 2007. jesu aktivne pravne osobe ili njihovi dijelovi registrirani u području G NKD-a 2002. u Registru poslovnih subjekata Državnog zavoda za statistiku za koje je status aktivnosti određen prema podacima Registra poreznih obveznika (godišnja prijava poreza na dobit 2005.) te podacima Registra godišnjih (2005.) i tromjesečnih financijskih izvještaja Fine (I. – IX. 2006.).

U okvir su također uključene ostale pravne osobe koje dostavljaju izvještaje za redovita istraživanja statistike distributivne trgovine.

Osim toga, od 1. siječnja 2007. promijenjen je i kriterij za određivanje veličine poslovnog subjekta, a to je broj zaposlenih. Za poslovne subjekte kojima je pretežna djelatnost izvan trgovine uzima se broj zaposlenih u trgovinskim djelatnostima.

Zbog tih promjena indeksi na bazi prethodne godine ponekad pokazuju neuobičajene promjene na nižim razinama agregiranja.

Rezultate objavljujemo u obliku nominalnih i realnih indeksa. Realni indeksi dobiveni su deflacioniranjem nominalnih indeksa indeksom cijena dobara bez električne energije u trgovini na malo. Koriste se indeksi potrošačkih cijena umjesto cijena na malo.

Prema novom načinu obrade iskazana je serija podataka od 2000. nadalje. Indeksi cijena također su prilagođeni novoj obradi podataka trgovine na malo.

Jedinice promatranja jesu pravne osobe koje su prema pretežnoj djelatnosti registrirane u trgovini na malo ili u prodaji i popravcima predmeta za osobnu uporabu i kućanstvo (prema NKD-u 2002. u podrazredima 50.10.2, 50.30.2 i 50.40.2, razredu 50.50 te odjeljku 52.). Također su obuhvaćene izabrane pravne osobe iz ostalih djelatnosti ako obavljaju spomenute djelatnosti. Istraživanjem TRG-1 nisu obuhvaćeni obrtnici.

Istraživanje se provodi metodom uzorka. Na osnovi rezultata dobivenih uzorkom ocjenjuje se cijeli skup. Uzorkom su obuhvaćeni svi veliki i srednje veliki te slučajnim uzorkom izabrani mikro i mali poslovni subjekti.

Kvaliteta rezultata dobivenih ovim istraživanjem ovisi isključivo o ažurnosti registara – okvira za izbor uzorka.

Uzorak je podijeljen na stratume prema pretežnoj djelatnosti i veličini poslovnog subjekta.

DISTRIBUTIVE TRADE

Indices of a monthly turnover retail trade are based on the Monthly Retail Trade Report (TRG-1 form).

Since 1 January 2007, the sample framework and the stratification of sample units by size have been changed.

Since 1 January 2007, active legal entities and parts thereof, which are, in the Register of Business Entities of the Central Bureau of Statistics, registered in the NKD 2002. section G and their activity status confirmed according to the data base of the Register of Tax Payers (the annual income tax registration for 2005) as well as according to data of the Register of Annual (2005) and Quarterly Financial Reports of the Fina (January – September 2006), have been selected as a sample framework.

The framework also includes other legal entities that submit reports for regular surveys of the distributive trade statistics.

In addition, 1 January 2007 saw another change, the criteria for defining the size of a business entity, that is, the number of persons in employment. Concerning business entities engaged primarily in non-trade activities, the number of persons in employment in trade activities is taken into account.

Due to all these changes, indices calculated on the basis of a previous year may sometimes show unusual changes at lower aggregate levels.

Results are shown in the form of nominal and real indices. Real indices are calculated by deflating nominal indices by price index in retail trade, excluding the electricity price. Consumer price indices instead of retail price indices are used.

Due to the new way of data processing data series from 2000 forward is shown. Price indices are also adjusted to the new way of processing retail trade data.

***Reporting units** are legal entities classified by their prevailing activity into retail trade or sale, maintenance and repair of motor vehicles (according to the NKD 2002. in sub-classes 50.10.2, 50.30.2 and 50.40.2, class 50.50 and section 52). Selected enterprises/trade companies engaged in other activities but executing the above mentioned ones are also included. Tradesmen are excluded.*

The survey is carried out by using a sampling method. The evaluation of the whole group is based on the results obtained through samples. The sample covers all large and medium-sized business entities, while micro-sized and small business entities are selected by the random sample method.

The quality of results obtained by this survey depends strictly on the updating of registers, which represents the framework for the selection of the sample.

The sample is divided into strata according to the prevailing activity and the size of the business entity.

Prema pretežnoj djelatnosti poslovni subjekti razvrstani su na osnovi NKD-a 2002. (NN, br. 13/03.). Prema veličini razvrstani su na mikro, male, srednje velike i velike.

Business entities are divided by prevailing activity on the basis of the NKD 2002. (NN, No. 13/03). By size, they are divided into micro-sized, small, medium-sized and large ones.

Mikro poslovni subjekti jesu oni s 0 – 9 zaposlenih, mali s 10 – 49 zaposlenih, srednje veliki s 50 – 249 zaposlenih, a veliki imaju 250 i više zaposlenih.

Micro-sized business entities employ 0 – 9, small ones 10 – 49, medium-sized ones 50 – 249 and large ones 250 and more persons.

Tromjesečni podaci o ostvarenom prometu, broju prodavaonica/servisa, broju zaposlenih i zalihama u djelatnostima distributivne trgovine (područje G NKD-a 2002.) za pravne osobe dobiveni su Tromjesečnim izvještajem distributivne trgovine za pravne osobe (TRG-2). To je istraživanje koje se provodi od 1998. i temelji se na metodi uzorka. Istraživanjem su obuhvaćeni svi veliki i srednji te slučajnim uzorkom izabrani mali i mikro poslovni subjekti koji su prema glavnoj djelatnosti razvrstani u područje G NKD-a 2002. i oni koji su razvrstani u druge djelatnosti ako obavljaju trgovačke djelatnosti iz područja G NKD-a 2002.

Quarterly data on realised turnover, number of sales outlets/services, number of persons in paid employment and stocks in the activities of distributive trade (section G of the NKD 2002.) for legal entities are collected on the Quarterly Report on Distributive Trade for Legal Entities (TRG-2 form). It has been collected since 1998 and is based on the sampling method. The report includes all big and medium-sized legal entities as well as selected small and micro-sized legal entities selected by the random sample which have been classified into section G of the NKD 2002. according to the main activity, as well as those classified in other activities but engaged in the trade activities from section G of the NKD 2002.

Od prvog tromjesečja 2007. promijenjen je okvir za uzorak i stratifikacija jedinica uzorka na isti način kao i u Mjesečnom istraživanju trgovine na malo.

Since the first quarter of 2007, the sample frame and stratification of sample units have been changed in the same way as in the Monthly Retail Trade Report.

Podaci o broju prodavaonica, broju zaposlenih, prometu i zalihama u djelatnosti distributivne trgovine za obrtnike dobiveni su Tromjesečnim izvještajem distributivne trgovine za obrtnike (TRG-2/OBRT). To se istraživanje provodi od 1998. i temelji se na metodi uzorka. Kao okvir za uzorak poslužila je datoteka obveznika poreza na dohodak Porezne uprave Ministarstva financija Republike Hrvatske.

Data on number of sales outlets, number of persons in employment, turnover and stocks in the activity of trade of tradesmen were collected on the Quarterly Report on Distributive Trade for Tradesmen (TRG-2/OBRT form). It has been collected since 1998 and it is based on the sampling method. The 1998 income tax payers' data-base of Tax Administration Office of the Ministry of Finance of the Republic of Croatia was taken as a sampling frame.

U tromjesečnom istraživanju za pravne osobe uzorak je podijeljen na stratume prema pretežnoj djelatnosti i prema veličini poslovnih subjekata. Stratifikacija uzorka za obrtnike obavljena je samo na osnovi pretežne djelatnosti.

In quarterly report for legal entities the sample is divided into strata according to the prevailing activity and the size of business entities. The sample stratification for tradesmen is made only according to prevailing activity.

Prema pretežnoj djelatnosti poslovni subjekti razvrstani su na osnovi Nacionalne klasifikacije djelatnosti – NKD 2002. (NN, br.13/03.). Prema veličini razvrstani su na mikro, male, srednje i velike. Kriterij za određivanje veličine poslovnog subjekta jest broj zaposlenih.

Business entities are divided by prevailing activity on the basis of the National Classification of Activities, NKD 2002. (NN, No. 13/03). By size, they are divided into micro-sized, small, medium-sized and big ones. The criterion for dividing business entities by size is the number of persons in employment.

Ponekad ukupno ne odgovara zbroju pojedinih stavki zbog zaokruživanja iznosa dobivenih postupkom procjene iz uzorka na cijele brojeve.

Due to rounding of figures obtained from the estimation, it may happen that the total sum differs from the sum obtained from adding of individual items.

Promet je vrijednost svih prodanih roba i obavljenih usluga na tržištu u promatranom razdoblju bez obzira na to jesu li naplaćene ili ne. U promet je uključen porez na dodanu vrijednost.

Turnover *is a total value of all goods sold and services provided on the market in the observed period, irrespective of whether paid up or not. It also includes value added tax.*

Broj zaposlenih uključuje: plaćene radnike; vlasnike, suvlasnike i neplaćene članove obitelji koji rade u poduzeću; osobe koje rade izvan prostorija matičnog poduzeća (npr. trgovački predstavnici, dostavljači, ekipe za popravke i održavanje); osobe odsutne na kraće vrijeme (npr. zbog bolesti, porodnog dopusta, plaćenog ili specijalnog dopusta); osobe u štrajku; radnike koji rade skraćeno vrijeme; radnike koji obavljaju posao kod kuće; sezonske radnike; vježbenike. Isključuju se radnici

Number of employed persons *includes: paid workers; owners, co-owners and unpaid family members who work in the enterprise; persons who work out of the premises of their original enterprise (e.g. sales agents, couriers, maintenance and repair teams); persons absent for a short period of time (e.g. because of illness, maternity leave, paid or special leave); persons who are on strike; short-time workers; workers who work at home; seasonal workers, trainees. Workers absent for indefinite*

odsutni na neodređeno vrijeme, osobe koje također rade u promatranom poduzeću, ali ih tamo šalje neko drugo poduzeće (npr. osobe koje obavljaju popravke i održavanje u poduzeću za račun drugog poduzeća); osobe na odsluženju obveznoga vojnog roka.

Zalihe u trgovini iskazuju se sa stanjem na kraju mjeseca odnosno tromjesečja po prodajnim cijenama s porezom na dodanu vrijednost.

period of time, persons working in the respective enterprise but sent by another enterprise (e.g. persons who carry out maintenance or repairs in an enterprise on behalf of another enterprise) are not included; persons completing their military service.

***Stocks** in retail trade are presented with the situation as at the end of the month or quarter, respectively, by selling price with VAT included.*

11. UGOSTITELJSTVO

Podaci o ugostiteljstvu dobiveni su iz redovitih istraživanja: Tromjesečni izvještaj ugostiteljstva za pravne osobe (UG-11) i Tromjesečni izvještaj ugostiteljstva za obrtnike (UG-11/OBRT).

Istraživanje UG-11 provodi se izvještajnom metodom uz puni obuhvat jedinica.

Istraživanje UG-11/OBRT provodi se izvještajnom metodom na osnovi uzorka. Kao okvir za uzorak korištena je datoteka Porezne uprave Ministarstva financija. Stratifikacija uzorka rađena je prema županiji i prema glavnoj (pretežnoj) djelatnosti u kojoj je obrt registriran. Istraživanjem nisu obuhvaćeni obrtnici koji su registrirani u području H ako ne obavljaju ugostiteljsku djelatnost ni oni koji ugostiteljsku djelatnost obavljaju, ali su registrirani u drugim djelatnostima.

Promet u ugostiteljstvu obuhvaća vrijednost izvršenih ugostiteljskih usluga (hrana, pića, smještaj) i drugih usluga uobičajenih u ugostiteljstvu (turističke usluge, prodaja suvenira, razglednica, novina, duhanskih proizvoda i dr.). U vrijednost tih usluga uključen je i porez na promet.

Kao radnici u ugostiteljstvu iskazane su osobe zaposlene na neodređeno i određeno vrijeme (sezonsko osoblje i dr.). Broj radnika u obrtničkim ugostiteljskim radnjama obuhvaća i vlasnike obrtničkih ugostiteljskih radnja. Broj radnika iskazan je sa stanjem 31. kolovoza odnosno posljednjega radnog dana u tromjesečju.

HOTELS AND RESTAURANTS

The data on hotels and restaurants are collected on the following regular quarterly reports: the Quarterly Report of Hotel and Restaurant Activity for Legal Entities (UG-11 form) and the Quarterly Report of Hotel and Restaurant Activity for Tradesmen (UG-11/OBRT form).

The UG-11 Survey is carried out by the reporting method providing the full coverage of units.

The UG-11/OBRT Survey has been conducted by using a reporting method on a sample base. The database of the Tax Administration Office of the Ministry of Finance was used as a sample frame. The stratification of the sample was done by county and by main (prevailing) activity for which the craft has been registered. Tradesmen registered in section H are not covered by the Survey if they are not performing hotel and restaurant activity, neither those engaged in hotel and restaurant activity, but registered in other activities.

Turnover in hotel and restaurant trade includes the value of provided goods and non-goods services (food, drinks, accommodation and other services common to the hotel and restaurant activity (tourist services, selling of souvenirs, postcards, newspapers, tobacco products, etc.). The value of these services includes also a turnover tax.

Persons in employment include persons employed in hotel and restaurant establishments for a fixed or unspecified period of time (part-time jobholders, etc.). The number of workers employed by tradesmen includes owners of private hotel and restaurant units. The number of workers was presented as on 31 August that is, the last working day in the quarter.

12. EKONOMSKI ODNOSI S INOZEMSTVOM

Platna bilanca Republike Hrvatske sistematičan je prikaz vrijednosti ekonomskih transakcija hrvatskih rezidenata s inozemstvom u određenom razdoblju. Sastavlja se u skladu s metodologijom koju je preporučio Međunarodni monetarni fond (Priručnik za sastavljanje platne bilance, 5. izdanje, 1993.). Tri su vrste izvora podataka za sastavljanje platne bilance: 1. izvješća državnih institucija (Državnog zavoda za statistiku i Hrvatskog zavoda za zdravstveno osiguranje), 2. specijalizirana izvješća Hrvatske narodne banke (o ostvarenome platnom prometu s inozemstvom, dužničkim odnosima s inozemstvom, monetarnoj statistici i međunarodnim pričuvama) te 3. procjene i statistička istraživanja koja provodi Hrvatska narodna banka.

ECONOMIC RELATIONS WITH FOREIGN COUNTRIES

***The balance of payments** of the Republic of Croatia represents a systematic overview of the value of economic transactions performed by the Croatian residents with foreign countries within a particular period. It is compiled in accordance with the recommendations of the International Monetary Fund (the Balance of Payments Manual, Fifth Edition, 1993). Data sources include: 1. reports of the government institutions (the Central Bureau of Statistics and the Croatian Institute for Health Insurance), 2. special reports of the Croatian National Bank (International Transactions Reporting System (ITRS), external debt relations, monetary statistics and reserve assets) and 3. estimates and statistical research carried out by the Croatian National Bank.*

Platna bilanca Republike Hrvatske iskazuje se u dvjema valutama: u američkom dolaru (USD) i kuni (HRK). U oba slučaja koriste se isti izvori podataka i primjenjuju se ista načela obuhvata transakcija i kompiliranja pojedinih stavki. Izvorni podaci iskazani su u raznim valutama pa vrijednost transakcija treba preračunati iz originalne valute u izvještajnu valutu upotrebom tečajeva s tečajnice Hrvatske narodne banke na jedan od sljedećih načina:

a) primjenom srednjih tečajeva na dan transakcije

b) primjenom prosječnih mjesečnih ili tromjesečnih srednjih tečajeva kada nije poznat datum transakcije

c) primjenom tečaja na kraju razdoblja za izračun promjene vrijednosti transakcija između dvaju razdoblja; iz stanja iskazanih na kraju razdoblja u originalnoj valuti izračunava se vrijednost promjene u originalnoj valuti, koja se primjenom prosječnoga srednjeg tečaja u promatranom razdoblju preračunava u vrijednost promjene u izvještajnoj valuti.

Balance of payments of the Republic of Croatia data are reported in two currencies: in US dollars (USD) and in domestic currency (HRK). In both cases, the same data sources are used and the same principles regarding the scope of transactions and the procedures for compiling particular items are applied. Since the original data are reported in different currencies, the transaction values are converted from the original currency into the reporting currency by applying the exchange rate from the CNB exchange rate list in one of the following manners:

a) by applying the midpoint exchange rate on the date of the transaction;

b) by applying the average monthly or quarterly mid-point exchange rate in the case the transaction date is not available;

c) by applying the end-of-period exchange rate for the calculation of a change in the transaction value between the two periods; the end-of-period balances reported in the original currency serve as a basis for calculating the change in the original currency value, which is converted, by applying the average midpoint exchange rate in the observed period, into the value of change in the reporting currency.

Stavke platne bilance koje se odnose na izvoz i uvoz robe slažu se od podataka Državnog zavoda za statistiku o ostvarenoj robnoj razmjeni Republike Hrvatske s inozemstvom. Ti se podaci u skladu s preporučenom metodologijom prilagođuju za obuhvat i klasifikaciju. U skladu s tom metodologijom, izvoz i uvoz robe iskazuju se u platnoj bilanci prema paritetu fob. Vrijednost izvoza prema tom paritetu već je sadržana u spomenutom izvješću DZS-a, a vrijednost uvoza prema paritetu fob procjenjuje se uz pomoć istraživanja Hrvatske narodne banke koje se provodi na stratificiranom uzorku uvoznika, na osnovi čijih se rezultata procjenjuje udio usluga prijevoza i osiguranja za koji se umanjuje originalna vrijednost uvoza prema paritetu cif iz navedenog izvješća DZS-a. U razdoblju od 1993. do 2001. taj je udio iznosio 7,10% (procijenjen samo na uzorku najvećih i velikih uvoznika), a od 2002. on iznosi 3,73%. U razdoblju od 1993. do 1996. vrijednost uvoza dopunjavala se procjenom uvoza u slobodne carinske zone, koji je od 1997. uključen u statistiku robne razmjene. Od 1996. izvoz i uvoz robe dopunjuju se podacima o popravcima robe te opskrbi brodova i zrakoplova u pomorskim i zračnim lukama. Osim toga, od 1999., na osnovi rezultata Istraživanja o potrošnji inozemnih putnika u Hrvatskoj i domaćih putnika u inozemstvu, stavka izvoza robe dopunjuje se procijenjenom vrijednošću robe prodane stranim putnicima i turistima i iznesene iz Republike Hrvatske, a stavka uvoza robe dopunjuje se procijenjenom vrijednošću robe koju su hrvatski građani osobno uvezli iz susjednih zemalja (troškovi za tzv. shopping).

The Report of the Central Bureau of Statistics on foreign trade in goods of the Republic of Croatia represents the basic data source for the balance of payments items related to exports and imports. These data are adjusted, in accordance with the recommended compilation method, for coverage and classification. Accordingly, goods exports and imports in the balance of payments are reported at FOB parity. The value of exports at this parity is already contained in the previously mentioned Report of the Central Bureau of Statistics, whereas the value of imports FOB is estimated on the basis of research studies of the CNB on the stratified sample of importers. The resulting value serves as a basis for the estimate of the share of transportation and insurance services by which the original value of imports CIF, stated in the Report of the Central Bureau of Statistics, is reduced. In the 1993 − 2001 period, this share stood at 7.10% (estimated only on the basis of the largest and large exporters), while from 2002 on it has amounted to 3.73%. In the period from 1993 to 1996, the value of imports was modified by estimates of imports in duty free zones, which have been included in the trade in goods statistics since 1997. Starting from 1996, goods exports and imports have been modified by the data on repairs on goods and goods procured in ports by carriers. In addition, since 1999, based on the Survey on Consumption of Foreign Travellers in Croatia and Domestic Travellers Abroad, the item of goods exports has been modified by the estimated value of goods sold to foreign travellers and tourists and taken out of the Republic of Croatia. The item of goods imports is adjusted for the estimated value of goods imported personally by the Croatian citizens from the neighbouring countries (shopping expenditures).

Na računu usluga zasebno se vode usluge prijevoza, putovanja – turizma i ostale usluge. Prihodi i rashodi s osnove usluga prijevoza u razdoblju od 1993. do 1998. preuzimani su iz evidencije platnog prometa s inozemstvom. Počevši od 1999., prihodi i rashodi s osnove prijevoza robe i putnika te vrijednost pratećih usluga, koji zajedno čine ukupnu vrijednost tih usluga, sastavljaju se na osnovi rezultata Istraživanja o transakcijama povezanima s uslugama međunarodnog prijevoza što ga provodi HNB. Zbog izrazito velike populacije cestovnih prijevoznika prihodi i rashodi s

Transportation, travel and other services are reported separately under service account. Income and expenditures on the basis of transportation, in the 1993 – 1998 period, were adopted from the ITRS. Starting from 1999, income and expenditures arising from transportation of goods and passengers, as well as the value of accompanying services, which together constitute the total value of these services, have been compiled on the basis of the results of the Research on transactions related to international transportation services, carried out by the CNB. Owing to an exceptionally large

osnove cestovnog prijevoza ne preuzimaju se iz tog istraživanja, nego se sastavljaju upotrebom podataka o ostvarenome platnom prometu s inozemstvom. Kod usluge prijevoza robe rashodi se dopunjuju dijelom troškova prijevoza i osiguranja koji se odnosi na uvoz robe koji pripada nerezidentima, a koji se procjenjuje na osnovi svođenja vrijednosti uvoza prema paritetu cif na vrijednost uvoza prema paritetu fob.

population of road carriers, income and expenditures on the basis of road transportation are not adopted from this research. They are compiled by using ITRS data. As regards transportation of goods, expenditures are supplemented by a portion of transportation and insurance costs related to imports of goods which belongs to non-residents and which is estimated by adjusting the value of imports at CIF parity to the value of imports FOB.

Prihodi od usluga pruženih stranim putnicima i turistima i rashodi koje su domaći putnici i turisti imali u inozemstvu prikazuju se na poziciji Putovanja – turizam. U razdoblju od 1993. do 1998. ta se pozicija procjenjivala upotrebom različitih izvora podataka koji nisu osiguravali potpuni obuhvat u skladu s preporučenom metodologijom, stoga je Hrvatska narodna banka od druge polovice 1998. počela provoditi Istraživanje o potrošnji inozemnih putnika u Hrvatskoj i domaćih putnika u inozemstvu i koristiti se njegovim rezultatima pri kompilaciji stavaka na poziciji Putovanja – turizam. Od početka 1999. rezultati tog istraživanja, koje se zasniva na anketiranju putnika (stratificirani uzorak) na graničnim prijelazima, kombiniraju se s podacima Ministarstva unutarnjih poslova o ukupnom broju stranih i domaćih putnika te s podacima o distribuciji stranih putnika prema državama iz priopćenja o turizmu Državnog zavoda za statistiku kako bi se procijenile odgovarajuće stavke platne bilance.

Income from services rendered to foreign travellers and tourists, as well as expenditures incurred by domestic travellers and tourists abroad are shown under the position Travel. In the 1993 − 1998 period, this position was assessed by using various data sources which did not provide for a full coverage in accordance with the recommended methodology. Accordingly, in the second half of 1998, the Croatian National Bank started to carry out the Survey on Consumption of Foreign Travellers in Croatia and Domestic Travellers Abroad and use its results for compiling the Travel position. Since early 1999, the results of this Survey, based on carrying out a survey of travellers (stratified sample) at border crossings, have been combined with the Ministry of the Interior data on total number of foreign and domestic travellers, along with the data on distribution of foreign travellers by countries contained in the Report of the Central Bureau of Statistics on tourism, in order to assess the corresponding balance of payment items.

Pozicija Ostale usluge sastavlja se upotrebom različitih izvora podataka: osim prihoda i rashoda koji se odnose na usluge osiguranja i komunikacijske usluge, koji se od 2001. određuju uz pomoć specijaliziranih statističkih istraživanja HNB-a, vrijednosti svih ostalih usluga preuzimaju se iz statistike ostvarenoga platnog prometa s inozemstvom.

Other services position is complied by using different data sources: apart from income and expenditures related to insurance and communication services, which have been determined by the CNB special statistical research since 2001, the values of all other services are adopted from the ITRS.

Na računu dohotka transakcije se raspoređuju u četiri osnovne grupe. Stavka naknada zaposlenima sastavlja se na osnovi ostvarenoga platnog prometa s inozemstvom. Dohoci od izravnih ulaganja, portfeljnih ulaganja odnosno ostalih ulaganja prikazuju se odvojeno. U okviru dohotka od izravnih ulaganja, koji se izračunava na osnovi Istraživanja Hrvatske narodne banke o izravnim i ostalim vlasničkim ulaganjima, posebno se iskazuje podatak o zadržanoj dobiti. Za razliku od podataka o dividendama, taj podatak ne postoji za razdoblje od 1993. do 1996. jer se onda nije posebno iskazivao. Na osnovi statističkih podataka o dužničkim odnosima s inozemstvom, počevši od 1997., dohodak od izravnih ulaganja uključuje i podatke o kamatama za kreditne odnose između vlasnički izravno povezanih rezidenata i nerezidenata. Dohodak od vlasničkih portfeljnih ulaganja sastavlja se na osnovi istog istraživanja, a podaci o dohotku od dužničkih portfeljnih ulaganja sastavljaju se od 1999. na osnovi plaćenog dohotka iz evidencije kreditnih odnosa s inozemstvom, koja obuhvaća i plaćanja koja se odnose na dužničke vrijednosne papire u vlasništvu nerezidenata. Dohodak od ostalih ulaganja obuhvaća obračun kamata prema evidenciji kreditnih odnosa s inozemstvom.

Transactions in the income account are classified into four main groups. Compensation of employees item is compiled on the basis of the ITRS. Income from direct investment, portfolio investment and other investment are reported separately. Data on reinvested earnings are reported separately, under direct investment income, calculated on the basis of the CNB Research on direct and other equity investment. In contrast to data on dividends, these data are not available for the 1993 – 1996 period, since at that time they were not reported separately. On the basis of statistical data on external debt relations, starting from 1997, income from direct investment includes data on interest arising from credit relations between residents and non-residents directly related through ownership. Income from equity portfolio investment is compiled on the basis of the same research, whereas data on debt portfolio investment income have been compiled since 1999, based on income reported in statistics on foreign credit relations, which also encompass payments related to debt securities owned by non-residents. Income from other investments includes the calculation of interest in accordance with the foreign credit relations statistics.

Tekući transferi odvojeno se prikazuju za sektor države i za ostale sektore. Evidencija platnog prometa s inozemstvom koristi se kao glavni izvor podataka o tekućim transferima za oba sektora. Osim poreza i trošarina, mirovina te novčanih pomoći i darova, koji su

Current transfers are reported separately for the general government sector and other sectors. The ITRS is used as the main data source on current transfers for both sectors. In addition to taxes and excise duties, pensions, monetary support and donations, which are included in

uključeni u tekuće transfere obaju sektora, sektor države obuhvaća i podatke o međudržavnoj suradnji, a ostali sektori sadrže i podatke o radničkim doznakama. U tekuće se transfere kod sektora države također dodaju podaci o uvozu i izvozu robe bez plaćanja, koje dostavlja Državni zavod za statistiku. U razdoblju od 1993. do 1998. tekući transferi ostalih sektora obuhvaćali su i procjenu neregistriranih deviznih doznaka, koja je činila 15% pozitivne razlike između neklasificiranog priljeva i neklasificiranog odljeva sektora stanovništva. Od 1993. do drugog tromjesečja 1996. Hrvatska narodna banka procjenjivala je i dio odljeva s osnove tekućih transfera. Od 2002. priljevi i odljevi po tekućim transferima ostalih sektora dopunjuju se podacima specijaliziranoga statističkog istraživanja HNB-a o međunarodnim transakcijama povezanima s uslugama osiguranja.

current transfers of both sectors, the government sector also encompasses data on multilateral co-operation, whereas other sectors include data on workers' remittances. Current transfers of the general government sector also include data on exports and imports of goods without a payment obligation, provided by the Central Bureau of Statistics. In the 1993 − 1998 period, current transfers of other sectors also encompassed an estimate of unregistered foreign currency remittances, which accounted for 15% of the positive difference between unclassified inflows and outflows of the household sector. From 1993 to the second quarter of 1996, the CNB also assessed a portion of the outflow based on current transfers. Since 2002, inflows and outflows based on current transfers of other sectors are supplemented by the data of the CNB special statistical research on international transactions related to insurance services.

Kapitalni račun zasniva se na evidenciji platnog prometa s inozemstvom, i to na onom njegovu dijelu koji se odnosi na transfere iseljenika. Osim toga, u kapitalni račun uključuju se i transferi koji se ne mogu klasificirati u tekuće transfere, kao što su alokacija zlata bivše SFRJ ili ulaganja u prava i patente.

Capital account is compiled on the basis of the ITRS, particularly on their part related to transfers of migrants. In addition, capital account includes transfers that cannot be classified into current transfers, such as allocation of gold of the former SFRY or investments in patents and rights.

Inozemna izravna ulaganja obuhvaćaju vlasnička ulaganja, zadržanu dobit i dužničke odnose između vlasnički povezanih rezidenata i nerezidenata. Izravna vlasnička ulaganja jesu ulaganja kojima strani vlasnik stječe najmanje 10% udjela u temeljnom kapitalu trgovačkog društva, bez obzira na to je li riječ o ulaganju rezidenta u inozemstvo ili nerezidenta u hrvatske rezidente. Istraživanje Hrvatske narodne banke o inozemnim izravnim ulaganjima počelo je 1997., kada su poduzeća obuhvaćena istraživanjem dostavila i podatke o izravnim vlasničkim ulaganjima za razdoblje od 1993. do 1996. Za isto razdoblje ne postoje podaci o zadržanoj dobiti i ostalom kapitalu izravnih ulaganja, u koji se klasificiraju svi dužnički odnosi između povezanih rezidenata i nerezidenata (osim za bankarski sektor) i koji su postali dostupni tek nakon početka provođenja spomenutog istraživanja. Od 1999. podaci o dužničkim odnosima unutar izravnih ulaganja prikupljaju se na osnovi evidencije dužničkih odnosa s inozemstvom.

Foreign direct investments include equity capital, reinvested earnings and debt relations between ownership-related residents and non-residents. Direct investments are investments whereby a foreign owner acquires a minimum of 10% interest in equity capital of a company, regardless of whether a resident invests abroad or a non-resident invests in Croatian residents. The CNB Research on foreign direct investments started in 1997 when companies included in the survey also delivered data on direct investments for the 1993 − 1996 period. For the same period, no data are available on reinvested earnings and other capital under direct investment position, where all debt relations between related residents and non-residents are classified (excluding the banking sector). Such data actually became available only after the stated research has been launched. Since 1999 data on debt relations within direct investments have been collected on the basis of external debt relations statistics.

Podaci o portfeljnim vlasničkim ulaganjima prikupljaju se iz istog izvora kao i podaci o izravnim vlasničkim ulaganjima. Portfeljna dužnička ulaganja obuhvaćaju sva ulaganja u kratkoročne i dugoročne dužničke vrijednosne papire koja se ne mogu klasificirati u izravna ulaganja. U razdoblju od 1997. do 1998. ti su se podaci prikupljali istraživanjem Hrvatske narodne banke o izravnim i portfeljnim ulaganjima, a od 1999. koriste se podaci o dužničkim odnosima s inozemstvom i podaci monetarne statistike za ulaganja banaka. Počevši od 2002., ta se pozicija sastavlja i za investicijske fondove, a od 2004. i za mirovinske fondove.

Data on equity portfolio investments are collected from the same data source as the data on direct investments. Debt portfolio investments include all investments in short-term and long-term debt securities that cannot be classified under direct investments. In the 1997 − 1998 period, these data were collected on the CNB Research on direct and portfolio investments, and since 1999 data on external debt relations and monetary statistics data for bank investment have been used. Starting from 2002 and 2004, this position has also been compiled for investment funds and pension funds, respectively.

Ostala ulaganja obuhvaćaju sva ostala nespomenuta dužnička ulaganja osim ulaganja koja čine međunarodne pričuve. Ostala se ulaganja klasificiraju prema instrumentima, ročnosti i sektorima. Trgovinski krediti u razdoblju od 1996. do 2002. obuhvaćaju procjenu Hrvatske narodne banke za avansna plaćanja i odgode plaćanja koja je načinjena na osnovi uzorka najvećih i velikih uvoznika i izvoznika. Podaci o avansima procjenjuju se od 1996., a podaci o kratkoročnim odgodama plaćanja (najprije do 90 dana, zatim do 150

Other investment encompasses all other debt investments that have not been mentioned, apart from investment constituting reserve assets. Other investments are classified by instruments, maturity and sectors. Trade credits, in the 1996 − 2002 period, included the CNB estimates of advance payment and deferred payments, made on the basis of the sample of the largest and large importers and exporters. Data on advance payments have been estimated since 1996, while data on short-term deferred payments (first up to

dana, a danas od 8 dana do 1 godine) prikupljaju se od 1999. Od 2003. to je istraživanje zamijenjeno novim istraživanjem, a podatke za njega obvezna su dostavljati izabrana poduzeća bez obzira na svoju veličinu (stratificirani uzorak). Podaci o odgodama plaćanja s originalnim dospijećem dužim od godine dana preuzimaju se iz evidencije Hrvatske narodne banke o kreditnim odnosima s inozemstvom. Krediti koje su rezidenti odobrili nerezidentima odnosno inozemni krediti kojima se koriste rezidenti, a odobrili su ih nerezidenti, a koji se ne mogu svrstati u izravna ulaganja ili u trgovinske kredite, svrstani su prema institucionalnim sektorima i ročnosti u odgovarajuće pozicije ostalih ulaganja. Izvor podataka tih pozicija jest evidencija Hrvatske narodne banke o kreditnim odnosima s inozemstvom. Pozicija valuta i depozita pokazuje potraživanja rezidenata od inozemstva za stranu efektivu i depozite koji se nalaze u stranim bankama te obveze hrvatskih banaka za depozite u vlasništvu nerezidenata. Izvor podataka za sektore države i banaka jest monetarna statistika, iz koje se na osnovi podataka o stanjima i valutnoj strukturi inozemne aktive i pasive procjenjuju transakcije iz kojih je uklonjen utjecaj tečaja. U razdoblju od 1993. do 1998. podaci o potraživanjima ostalih sektora na ovoj poziciji kompilirali su se na osnovi procjene Hrvatske narodne banke koja se zasnivala na dijelu neto deviznog priljeva stanovništva koji nije klasificiran u tekuće transfere. Od 1999. ta pozicija sadrži samo podatke prema tromjesečnim podacima Banke za međunarodne namire, a podaci u četvrtom tromjesečju 2001. i prva dva tromjesečja 2002. odnose se na efekt promjene valuta država članica EMU-a u euro.

90 days, then up to 150 days, and today from 8 days to 1 year) have been collected since 1999. In 2003 this research was replaced by a new one, where the selected companies, regardless of their size (stratified sample), are obliged to submit data. Data on deferred payments with the original maturity of more than one year are adopted from the CNB foreign credit relations statistics. Credits granted by residents to non-residents, i.e. foreign loans utilised by residents and granted by non-residents, which cannot be classified into direct investments or trade credits, are classified by the institutional sector and maturity under the corresponding positions of other investment. The CNB foreign credit relations statistics represent the data source for these positions. Currency and deposit position shows residents' claims on foreign countries for foreign cash and deposits with foreign banks, as well as obligations of the Croatian banks for deposits owned by non-residents. Monetary statistics represent a data source for the general government sector and banks sector. Data on balance and currency structure of foreign assets and liabilities, contained in monetary statistics, are used to assess transactions from which the exchange rate effect was eliminated. In the 1993 – 1998 period, data on other sectors' claims under this position were compiled on the basis of the CNB estimate of a portion of net foreign currency inflows of the household sector which is not classified under current transfers. Since 1999 this position has included only the data based on the Bank for International Settlement quarterly data, while data in the fourth quarter of 2001 and in the first two quarters of 2002 relate to the effect of the EMU countries' currencies changeover to the euro.

U razdoblju od 1993. do 1998. procjena transakcija u pozicijama međunarodnih pričuva načinjena je tako da su promjene u originalnim valutama pretvorene u dolare primjenom prosječnih mjesečnih tečajeva valuta sadržanih u pričuvama. Promjene salda međunarodnih pričuva od 1999. izračunavaju se na osnovi računovodstvenih podataka Hrvatske narodne banke.

In the period from 1993 to 1998, the estimate of reserve assets transactions was made by converting the changes in the original currencies into the US dollars by applying the average monthly exchange rate of the currencies contained in the reserves. Since 1999 the changes in reserve assets balance have been calculated on the basis of the CNB accounting data.

Statistika **robne razmjene s inozemstvom** Državnog zavoda za statistiku zasniva se na metodološkim preporukama Statističkog ureda UN-a i Eurostata.

*Statistics of **the foreign trade in goods** of the Central Bureau of Statistics is based on the methodological recommendations of the UN Statistical Office and Eurostat.*

Predmet su promatranja statistike robne razmjene s inozemstvom sve robe koje se izvoze odnosno uvoze. Izvoz obuhvaća svu robu koja se izvozi iz zemlje, a potječe iz domaće proizvodnje ili unutarnjega robnog prometa. Uvoz obuhvaća svu robu koja je uvezena iz inozemstva radi potrošnje u zemlji.

The object of the statistical observation in foreign trade in goods is all goods exported from or imported into the country. Exports cover all goods exported from the country that originate from the domestic production or internal trade. Imports cover all goods imported from abroad and intended for domestic consumption.

U podatke o robnoj razmjeni s inozemstvom uključen je i izvoz i uvoz prema osnovi unutarnje i vanjske proizvodnje na bruto osnovi.

Data on foreign trade in goods include both export and import based on gross inward and outward processing.

Izvor podataka za statistiku robne razmjene s inozemstvom jesu carinske deklaracije o izvozu i uvozu robe. Za prikupljanje i kontrolu ispravnosti carinskih deklaracija odgovorna je Carinska uprava Republike Hrvatske, koja propisuje sadržaj, oblik, način ispunjavanja i način podnošenja carinskih deklaracija. Državni zavod za statistiku preuzima od Carinske uprave Republike Hrvatske kontrolirane carinske deklaracije u obliku slogova na magnetnome mediju i dalje ih statistički obrađuje i publicira.

The source of the data on the statistics of foreign trade in goods are customs declarations on export and import of goods. Collection and control of the validity of customs declarations are the responsibility of the Customs Administration of the Republic of Croatia that establishes the contents, form, way of filling up and of submitting customs declarations. The Central Bureau of Statistics takes over from the Customs Administration of the Republic of Croatia the customs declarations in form of magnetic data records, have them further statistically processed and published.

Od 1. siječnja 2000. u Republici Hrvatskoj u primjeni je novi Carinski zakon (NN, br. 78/99. i 94/99., 117/99., 73/00., 92/01., 47/03., 140/05 i 138/06.), koji je usklađen s europskim standardima. Tim je zakonom u carinskom postupku propisana uporaba nove carinske isprave – Jedinstvene carinske deklaracije (JCD).

Since 1 January 2000 the new Customs Law (NN, Nos. 78/99 and 94/99, 117/99, 73/00, 92/01, 47/03, 140/05 and 138/06) has been in use in the Republic of Croatia, which is in line with the European standards. The new Customs Law introduces a new document – the Single Administrative Document.

U određenome mjesecu obrađuju se samo one deklaracije koje imaju datum prihvaćanja u carinarnici/ispostavi iz tog mjeseca. Zbog toga se u tijeku godine mijenjaju već objavljeni podaci za prethodne mjesece radi razvrstavanja naknadno pristiglih deklaracija koje se odnose na prijašnja razdoblja.

Only declarations approved in the customs office during the reference month are processed. This is the reason why the already issued data for previous months were changed during the year in order to classify later received single administrative documents from previous periods.

Korigiranje mjesečnih podataka vrši se dok se ne zaključi konačna obrada tekuće godine (sredinom sljedeće godine) te se mjesečni rezultati tekuće godine sve do konačne obrade smatraju privremenima.

The monthly data are corrected until the final data processing for the current year is finished (the middle of the next year). Until then they are considered provisional data.

Od 1. siječnja 2002. u prikupljanju podataka primjenjuje se Kombinirana nomenklatura (NN, br. 113/01., 142/02., 184/03., 165/04., 145/05., 134/06. i 124/07.), carinska i statistička klasifikacija proizvoda Europske unije.

Since 1 January 2002, the Combined Nomenclature (NN, Nos. 113/01, 142/02, 184/03, 165/04, 145/05, 134/06 and 124/07), the customs and statistical classification of goods of the European Union, have been used in data collection.

U prikazivanju podataka po djelatnostima primjenjuje se Nacionalna klasifikacija djelatnosti − NKD 2002. (NN, br. 13/03.), utemeljena na europskoj klasifikaciji NACE, Rev. 1.1, koja je obvezatna za članice Europske unije.

The NKD 2002. (NN, No. 13/03), based on the European classification NACE Rev. 1.1 that is obligatory for all EU Member States, has been implemented in presenting data by activities.

Podaci o izvozu i uvozu prema Međunarodnoj klasifikaciji ekonomske namjene proizvoda (Classification by Broad Economic Categories – BEC), klasifikaciji UN-a, temelje se na Standardnoj međunarodnoj trgovinskoj klasifikaciji, Rev. 4 (SMTK, Rev. 4). Proizvodi SMTK, Rev. 4, svrstavaju se u odgovarajuće grupe Međunarodne klasifikacije ekonomske namjene proizvoda (BEC) na osnovi njihove glavne ekonomske namjene. Svrha klasifikacije jest da kategorizira podatke statistike robne razmjene s inozemstvom u velike ekonomske kategorije proizvoda i nadopuni ukupne podatke prikupljene na osnovi sektora SMTK. Međunarodna klasifikacija ekonomske namjene proizvoda omogućuje povezivanje s tri osnovne kategorije roba u sustavu nacionalnih računa (System of National Accounts – SNA): kapitalna dobra, poluproizvodi i proizvodi za potrošnju.

Data on exports and imports according to the UN Classification by Broad Economic Categories (BEC) are based on the Standard International Trade Classification, Rev. 4 (SITC Rev. 4). Goods classified in the SITC Rev. 4 are put into appropriate groups of the BEC on the grounds of their main intended use. The purpose of this classification is to categorise data of the foreign trade in goods statistics into large economic categories of goods and thus to supplement total data collected on the basis of the SITC sectors. The BEC enables links with three main categories of goods in the System of National Accounts (SNA): capital goods, semi-products and consumer goods.

Vrijednost izvoza i uvoza iskazuje se u kunama, američkim dolarima i eurima. U pojedinim tablicama može se dogoditi da ukupno ne odgovara zbroju pojedinih stavki zbog zaokruživanja na tisuće odnosno milijune.

The exports and imports value is expressed in kuna, US dollars and euro. In some tables there is a possibility that the total figure is not equal to the sum of the single figures due to rounding into thousands and millions.

Iznosi iz drugih stranih valuta preračunavaju se u kune, američke dolare i eure primjenom tekućih dnevnih tečajeva stranih valuta koji vrijede na dan carinjenja, a određuje ih Hrvatska narodna banka. Sve su vrijednosti obračunane na osnovi isporuke na hrvatskoj granici: paritet fob za izvoz i paritet cif za uvoz.

The amount expressed in foreign currency is converted into kuna, US dollars and euro by current daily exchange rate lists valid on the day when customs duties are levied. All values are calculated according to deliveries at the Croatian frontier, that is, exports based on FOB parity, imports based on CIF parity.

Za statistiku robne razmjene s inozemstvom osnovni kriterij podjele po zemljama jest zemlja namjene kod izvoza odnosno podrijetla kod uvoza.

In the statistics of the foreign trade in goods, the basic criterion for distribution by countries is the country of destination/origin.

Potpuni popis zemalja s kojima je Republika Hrvatska ostvarila robnu razmjenu u određenom razdoblju može se naći u Priopćenju 4.2.1, koje se izdaje mjesečno, a dostupno je na internetskim stranicama www.dzs.hr.

The full list of countries with which the Republic of Croatia had trade in goods in a certain period of time can be found in the First Release No. 4.2.1. It is published monthly and available on the internet site www.dzs.hr.

Od 1. siječnja 2007. Europskoj uniji kao nove članice pridružene su Bugarska i Rumunjska.

Since 1 January 2007, Bulgaria and Romania have been associated to EU as new Member States.

Stupanjem na snagu Ugovora o pristupanju, članicama Cefte postale su Albanija, Crna Gora i Republika Moldavija 26. srpnja 2007., Srbija 24. listopada 2007. a Bosna i Hercegovina 22. studenoga 2007.

On entering of the Association Agreement into force, Albania, Montenegro and the Republic of Moldova became CEFTA Member States on 26 July 2007, Serbia on 24 October 2007 and Bosnia and Herzegovina on 22 November 2007.

Državna zajednica Srbije i Crne Gore prestala je postojati proglašenjem neovisnosti Republike Crne Gore 3. lipnja 2006. i Republike Srbije 5. lipnja 2006. Statistika robne razmjene s inozemstvom od 30. studenoga 2006. podatke prikazuje razdvojeno za Srbiju i Crnu Goru prema Uputi o upotrebi slovnih kratica i brojčanih oznaka za države i zemlje i novčane jedinice u platnom prometu s inozemstvom (NN. br. 127/06.). Budući da se još pojavljuju deklaracije sa šifrom bivše državne zajednice Srbije i Crne Gore, te podatke nije moguće prikazati razdvojeno.

The State Union of Serbia and Montenegro ceased to exist by declaration of independence of the Republic of Montenegro on 3 June 2006 and of the Republic of Serbia on 5 June 2006. Since 30 November 2006, the Foreign Trade in Goods Statistics has separately presented data on Serbia and Montenegro, according to the Instructions on Use of Lettered Abbreviations and Numeral Denotations of Countries and States and of Monetary Units in Non-domestic Payment Transactions (NN, No. 127/06). Data obtained through declarations containing the code of the former State Union of Serbia and Montenegro, which are still in use, cannot be presented separately.

Zemljama OPEC-a pridružena je Angola od 1. siječnja 2007., a od 17. studenoga 2007. Ekvador.

Angola since 1 January 2007 and Ecuador since 17 November 2007 have been associated to OPEC countries as new Member States.

13. NOVAC I KREDIT

MONEY AND CREDIT

Međunarodne pričuve Hrvatske narodne banke iskazuju se u skladu s Priručnikom za platnu bilancu (Međunarodni monetarni fond, 1993.) i uključuju ona potraživanja Hrvatske narodne banke od inozemstva koja se mogu koristiti za premošćivanje neusklađenosti međunarodnih plaćanja. Međunarodne pričuve sastoje se od specijalnih prava vučenja, rezervne pozicije u MMF-u, strane valute i depozita kod stranih banaka te obveznica i zadužnica.

The international reserves of the Croatian National Bank *are shown according to the methodology contained in the Balance of Payments Manual (International Monetary Fund, 1993), and include those foreign claims of the Croatian National Bank that can be used to bridge imbalances in international payments. International reserves include Special Drawing Rights, reserve position in the IMF, foreign currency, and deposits at foreign banks, as well as bonds and debt instruments.*

Devizne pričuve poslovnih banaka uključuju stranu valutu i depozite domaćih poslovnih banaka kod stranih banaka. Te su devizne pričuve dopunska rezerva likvidnosti za premošćivanje neusklađenosti međunarodnih plaćanja.

The foreign exchange reserves of commercial banks include foreign currency and domestic commercial banks' deposits at foreign banks. These foreign exchange reserves represent an additional source of liquidity for bridging imbalances in international payments.

U tablici Eskontna stopa HNB-a i kamatne stope poslovnih banaka iskazane su eskontna stopa Hrvatske narodne banke, aktivne i pasivne kamatne stope banaka i kamatna stopa na Tržištu novca i kratkoročnih vrijednosnica, Zagreb.

CNB discount rate and DMBs' interest rates table shows: the CNB discount rate, banks' credit and deposit rates and the interest rate in the Money and Short-term Securities Market in Zagreb.

Kamatne stope banaka izračunane su kao vagani prosjeci mjesečnih kamatnih stopa iskazani na godišnjoj razini na osnovi podataka iz redovitih izvješća banaka.

Banks' interest rates have been calculated as weighted averages of DMBs' monthly interest rates reported on an annual basis, and are based on DMBs' periodic reports.

Izvori podataka za tablicu Kretanje tečaja kune kod HNB-a za jedinicu strane valute jesu dnevne tečajne liste Hrvatske narodne banke.

Sources of data for the CNB exchange rate table are daily lists of official exchange rates.

14. CIJENE

PRICES

Cijene industrijskih proizvoda pri proizvođačima dostavljaju izabrani poslovni subjekti koji su prema Nacionalnoj klasifikaciji djelatnosti (NKD 2002.) razvrstani u područja C, D i E za najvažnije proizvode, tj. proizvode s najvećom prodajom na domaćem tržištu. Opći indeks cijena i indeksi cijena po područjima i odjeljcima izračunavaju se ponderiranim postupkom, pri čemu se za pondere uzima vrijednost proizvoda prodanih na domaćem tržištu.

Producers' prices of industrial products *are supplied by selected business entities classified according to the NKD 2002. into C, D and E sections for the most important products, that is, products with the highest sale on the domestic market. The general price index and price indices by sections and divisions are weighted indices, where weights represent the value of products sold on the domestic market.*

Cijene industrijskih proizvoda pri proizvođačima od siječnja 1998. prikupljaju se prema Nacionalnoj klasifikaciji djelatnosti i Nomenklaturi industrijskih proizvoda, a indeksi se od siječnja 2004. izračunavaju i objavljuju prema područjima i odjeljcima Nacionalne klasifikacije djelatnosti 2002.

Since January 1998, the producers' prices of industrial products had been collected according to the NCEA and the Nomenclature of Industrial Products, while since January 2004, the index has been computed and published by NKD 2002. sections and divisions.

Za 2002. iz Godišnjeg izvještaja industrije (IND-21) izračunana je ponderacijska struktura, odabir proizvoda i proizvođača na osnovi dodane vrijednosti i realizacije umanjene za izvoz, a za 2008. izvršena je korekcija ponderacijske strukture s promjenom cijena u 2007.

Calculation of the aggregation structure as well as selection of goods and producers for the year 2002 was done according to the Annual Report on Industry (IND-21 form) on the basis of value added and realisation minus exports, while for the year 2008 there has been a correction of the aggregation structure including the change in prices in 2007.

Indeks potrošačkih cijena izračunava se na osnovi reprezentativne košarice izabranih proizvoda. Svakog mjeseca prikupljaju se cijene na unaprijed definiranu uzorku prodajnih mjesta na devet lokacija (gradova) u Republici Hrvatskoj (Zagreb, Slavonski Brod, Osijek, Sisak, Rijeka, Pula, Split, Dubrovnik i Varaždin), odabranih prema kriteriju broja stanovnika i reprezentativnosti za pojedinu statističku regiju.

The consumer price index *is calculated on the basis of a representative basket of selected products. Prices are collected each month according to the previously defined sample of outlets in nine locations (towns) in the Republic of Croatia (Zagreb, Slavonski Brod, Osijek, Sisak, Rijeka, Pula, Split, Dubrovnik and Varaždin), for which the selection criteria are the number of inhabitants and representativeness for a particular statistical region.*

Osnovni izvor podataka za pondere u 2007. jest Anketa o potrošnji kućanstava iz 2005. Taj izvor podataka nadopunjen je podacima o trgovini na malo te podacima iz godišnjih statističkih izvješća Financijske agencije.

The basic data source for calculating the weights in 2007 is the 2005 Household Budget Survey, which is supplemented with retail sales data and annual statistical reports of the Financial Agency (FINA).

Baza za pondere i indeks potrošačkih cijena jest 2005. jer je struktura pondera rađena na osnovi Ankete o potrošnji kućanstava iz 2005., a za 2008. izvršena je korekcija ponderacijske strukture iz 2007. promjenom cijena u tijeku 2007.

The base for weights and consumer price index is 2005, since the aggregation structure was obtained on the 2005 Household Budget Survey, while for the year 2008 there has been the correction of the 2007 aggregation structure done by changes in prices during 2007.

Za klasificiranje proizvoda iz indeksa potrošačkih cijena upotrebljava se Klasifikacija osobne potrošnje prema namjeni (COICOP). Ta klasifikacija dijeli izdatke na dvanaest osnovnih skupina dobara i usluga.

The classification of products used in the CPI is based on the Classification of Individual Consumption by Purpose (COICOP). The COICOP classification breaks consumer expenditure into twelve different groups of consumer goods and services.

Izračunavanje indeksa potrošačkih cijena počinje izračunavanjem elementarnih agregata na razini gradova. Indeks elementarnog agregata izračunava se kao odnos srednjih vrijednosti cijena tekućeg i referentnog razdoblja za cijene, pri čemu se kao mjera srednje vrijednosti primjenjuje geometrijska sredina.

The calculation of the CPI begins with the computation of elementary aggregate indices at the town level. Elementary aggregate indices are calculated as a ratio of geometric means of the current and the price reference period of all prices of the products within an elementary aggregate.

Indeksi elementarnih agregata agregiraju se vaganom aritmetičkom sredinom na razinu Republike Hrvatske. Zatim se izračunava indeks potrošačkih cijena na razini Republike Hrvatske koristeći se formulom za vaganu aritmetičku sredinu indeksa na nižoj razini agregacije.

Elementary aggregate indices are aggregated by weighted arithmetic mean to the level of the Republic of Croatia. Consumer price indices at the level of the Republic of Croatia are then compiled by using the formula for the weighted arithmetic mean of the indices on the lower levels of aggregation.

15. BRUTO DOMAĆI PROIZVOD

GROSS DOMESTIC PRODUCT

Bruto domaći proizvod (BDP) Republike Hrvatske, izračun u tekućim i stalnim cijenama

Gross domestic product (GDP) of the Republic of Croatia, annual calculation at current and constant prices

Bruto domaći proizvod Republike Hrvatske obračunan je prema metodologiji Sustava nacionalnih računa Ujedinjenih naroda – SNA 1993. i Europskog sustava nacionalnih računa – ESA '95. Obračun je izveden na osnovi raspoloživih statističkih podataka prema Nacionalnoj klasifikaciji djelatnosti – NKD 2002. na razini odjeljaka u tekućim i stalnim cijenama. U djelatnostima su grupirani poslovni subjekti kao institucionalne jedinice.

Gross domestic product has been calculated according to the methodology of the UN System of National Accounts − SNA 1993 and European System of National Accounts. The calculation has been made on the basis of available statistical data according to the National Classification of Economic Activities at the division level at current and constant prices. Within activities business entities are grouped as pure kind of activity.

Godišnji podaci BDP-a za razdoblje od 1995. do 2004. konačni su, dok su podaci za 2005., 2006. i 2007 još privremeni jer su izračunani kao zbroj četiriju tromjesečnih podataka.

The annual GDP data for the period 1995 – 2004 are final while the data for 2005, 2006 and 2007 are preliminary and being calculated as the sum of the four quarterly data.

Na osnovi obračunanoga ukupnog bruto domaćeg proizvoda u tekućim cijenama, postojećega prosječnoga godišnjeg tečaja Hrvatske narodne banke za američki dolar i procijenjenih podataka o broju ukupnog stanovništva sredinom godine, izračunan je bruto domaći proizvod u američkim dolarima, ukupan i po stanovniku.

The total and per capita GDP in US $ has been calculated on the basis of the calculated total GDP at current prices, average annual US $ exchange rate of the Croatian National Bank and an estimated number of the total of mid-year population.

Osnovne kategorije za izračun bruto domaćeg proizvoda jesu bruto vrijednost proizvodnje, međufazna potrošnja i bruto dodana vrijednost, koja obuhvaća ostale poreze na proizvodnju i uvoz, sredstva zaposlenih i bruto poslovni višak/mješoviti dohodak.

The basic categories for GDP calculation are gross output, intermediate consumption and gross value added which includes other production and import taxes, compensation of employees and gross operating surplus/mixed income.

Bruto vrijednost proizvodnje definira se kao tržišna vrijednost svih proizvedenih roba i usluga. Obračunana je po djelatnostima u približnim bazičnim cijenama jer su sve subvencije tretirane kao subvencije na proizvode i prema tome uzete u obračun na razini nacionalnoga gospodarstva.

***Gross output** is defined as a market value of produced goods and services. It is calculated by activities at approximate basic prices, since all subsidies are treated as subsidies on products, that is, included into calculation on the level of national economy.*

Međufazna potrošnja po nabavnim cijenama jest vrijednost proizvoda i usluga što se transformiraju, koriste i utroše u procesu proizvodnje.

***Intermediate consumption** at purchasers' prices is the value of goods and services that are transformed, used up or consumed by the production process.*

Dodana vrijednost, kao povećanje vrijednosti proizvodnje, jednaka je razlici bruto vrijednosti proizvodnje i međufazne potrošnje.

***Value added**, as the output value increase equals the difference between gross output and intermediate consumption.*

Ostali porezi na proizvodnju odnose se na poreze na rad i poreze na kapital, a njihova veličina ne ovisi o rezultatima poslovanja (npr. porez na tvrtku, pristojbe, takse i sl.).

***Other taxes on production** include payroll taxes (earnings) and taxes on capital and their amount is not dependent on business results (e.g. firm tax, fees, dues, etc.).*

Sredstva zaposlenih obuhvaćaju sva primanja zaposlenih u novcu i naturi koja su zaposleni primili kao nadoknadu za svoj rad i sve uplate na ime socijalnog osiguranja zaposlenih.

***Compensation of employees** includes all income of employees in cash or kind which they received as compensation for their work and all employers' social contributions.*

Bruto poslovni višak jest rezidualna kategorija dodane vrijednosti po djelatnostima koja se dobije kada se bruto dodana vrijednost umanji za sredstva zaposlenih i neto ostale poreze na proizvodnju (od ostalih poreza na proizvodnju odbijene su subvencije na proizvodnju).

***Gross operating surplus** is a residual category of value added by activities calculated by diminishing gross value added by compensation of employees and net other taxes on production (from other taxes on production are excluded subsidies on production).*

Mješoviti dohodak jest alternativni izraz za poslovni višak neinkorporiranih poduzeća jer je za njih nemoguće razlučiti naknadu po osnovi vlasništva od naknade po osnovi rada.

***Mixed income** is the alternative expression for operating surplus of unincorporated enterprises in which it is impossible to distinguish compensation on the basis of property and compensation on the basis of work.*

Bruto domaći proizvod u tržišnim cijenama iskazuje vrijednost svih proizvedenih dobara i usluga rezidentnih jedinica, tj. zbroj dodanih vrijednosti po djelatnostima, uz uključivanje u obračun, na razini nacionalnoga gospodarstva, stavki koje nisu raspoređene po djelatnostima: usluga financijskog posredovanja indirektno mjerenih (UFPIM-a) i poreza na proizvode minus subvencije na proizvode.

***Gross domestic product** at market prices expresses the value of all goods and services of resident units, that is, the sum of values added by activities together with including items not classified by activities on the level of national economy: financial intermediation services indirectly measured (FISIM) as well as taxes on products less subsidies on products.*

Obračun bruto domaćeg proizvoda u stalnim cijenama jest vrlo važan pokazatelj mjerenja dinamike i razine ekonomskog razvoja "očišćen" od utjecaja cijena. Za obračun BDP-a u stalnim cijenama za razdoblje od 1996. do 2004. primijenjena je uglavnom metoda dvostruke deflacije (to znači da je BDP u stalnim cijenama obračunan kao razlika deflacioniranih bruto vrijednosti

Calculation of gross domestic product at constant prices is a very important indicator of measuring of the dynamics and level of economic development deprived from the influence of prices. For the period 1996 – 2004 in the calculation of GDP at constant prices is used the concept of double deflation (which is to say that GDP in constant prices is calculated as the difference between deflated

proizvodnje i međufaznih potrošnji. Tekuće vrijednosti deflacionirane su indeksima cijena prethodne godine (tj. BDP u stalnim cijenama iskazan je u cijenama prethodne godine).

gross output and intermediate consumptions. Current values are deflated with price indices of the previous year (that is, GDP at constant prices is expressed as GDP at prices of the previous year).

Za djelatnosti prijevoza i telekomunikacija primijenjeni su fizički pokazatelji, a za većinu uslužnih djelatnosti pokazatelji inputa (broj zaposlenih). Obračun je izveden na razini odjeljaka NKD-a 2002.

The volume indicators are used for the transportation and telecommunication activities while the input indicators (the number of employees) are used for the most services. The calculation is made at the division level of NKD 2002.

Bruto domaći proizvod prema rashodnoj metodi obračunan je u tekućim cijenama za razdoblje od 1995. do 2004., a u stalnim cijenama za razdoblje od 1996. do 2004.

Gross domestic product by expenditure method is calculated at current prices for the period from 1995 to 2004, and at constant prices for the period from 1996 to 2004.

Rashodna metoda mjeri potrošnju gotovih proizvoda i usluga proizvedenih u domaćoj ekonomiji. Od ukupne konačne potražnje za dobrima i uslugama oduzeta je vrijednost uvoza kako bi se dobila vrijednost BDP-a.

The expenditure approach measures expenditure on finished or final goods and services produced in the domestic economy. From this total final demand for goods and services, imports are deducted to give GDP.

Izdaci za konačnu potrošnju sastoje se od agregata individualnih izdataka za potrošnju i kolektivnih izdataka države za potrošnju. **Individualna potrošnja** sastoji se od izdataka za konačnu potrošnju kućanstava, izdataka neprofitnih ustanova koje služe kućanstvima (NPUSK) i individualnih izdataka države. Individualni izdaci države sastoje se od izdataka za netržišne usluge države (obrazovanje, zdravstvo, socijalnu skrb, kulturu, sport itd.) i izdataka za tržišne proizvode i usluge (lijekove, ortopedska pomagala, usluge lječilišta itd.). Neprofitne ustanove koje služe kućanstvima (NPUSK) sastoje se od neprofitnih ustanova (NPU) koje pružaju dobra i usluge kućanstvima, besplatno ili po cijenama koje nisu ekonomski bitne (kao što su političke stranke, sindikati, crkve ili vjerska udruženja, društva, kulturni, rekreacijski ili sportski klubovi, dobrotvorne organizacije ili agencije za pomoć itd.). **Kolektivne izdatke države** čine izdaci za upravne, administrativne, obrambene, ekonomske, razvojno-istraživačke i druge zajedničke netržišne usluge države. Državni izdaci za netržišne usluge i izdaci NPUSK za konačnu potrošnju jednaki su razlici vrijednosti proizvodnje prema troškovnoj metodi i vrijednosti prodaje.

***Final consumption expenditure** is composed of the aggregates of individual consumption expenditure and collective government consumption expenditure. **Individual consumption** is composed of expenditure of households, non-profit institutions serving households (NPISHs) and individual government expenditure. Individual government expenditure comprises payments for non-market government services (education, health, social care, culture, sport, etc.) and market goods and services (pharmaceutical and therapeutical products, health resort services, etc.). Non-profit institutions serving households (NPISH) consist of non-profit institutions (NPIs) which provide goods and services to households free or at prices that are not economically significant (such as political parties, trade unions, churches or religious societies, social, cultural, recreational or sport clubs charities or aid agencies, etc.). **Collective government expenditure** consists of expenditure on administrative, defence, economic, R&D and other non-market government services. Government and NPISHs final consumption expenditures are calculated as the difference between the output value by the cost method and sales.*

Obračun BDP-a u tržišnim cijenama prema rashodnoj metodi u tekućim cijenama temelji se na podacima iz redovitih istraživanja Državnog zavoda za statistiku, Ministarstva financija, Hrvatske narodne banke i Fine.

The compilation of GDP at market prices according to the expenditure approach at current prices was based on the data from regular surveys of the Central Bureau of Statistics, Ministry of Finance data, Croatian National Bank (CNB) data and data from the FINA.

Izdaci za konačnu potrošnju kućanstava sastoje se od izdataka rezidentnih kućanstava za potrošna dobra i usluge.

Expenditure of households consists of residential households' expenditure for consumed goods and services.

Za obračun osobne potrošnje korišteni su podaci iz redovitih istraživanja Državnog zavoda za statistiku o prometu u trgovini na malo te prometu u hotelima i restoranima. Izdaci za potrošnju na ostale usluge koje nisu obuhvaćene redovitim istraživanjima Državnog zavoda za statistiku izračunani su ekstrapoliranjem potrošnje iz bazne godine korištenjem indeksa obujma iz proizvodnog pristupa i odgovarajućih indeksa troškova života.

Final consumption expenditure of households was calculated from quarterly retail trade data and turnover data for hotels and restaurants from Surveys of the Central Bureau of Statistics. Expenditure on other services, for which there are no regular Surveys of the Central Bureau of Statistics, was extrapolated from base year quarterly values using volume indices from the production approach and relevant cost of living indices.

Bruto investicije sastoje se od bruto investicija u dugotrajnu imovinu (fiksni kapital) i promjena zaliha. Bruto

***Gross capital formation** is composed of gross fixed capital formation and changes in stocks. Gross fixed*

investicije u dugotrajnu imovinu obuhvaćaju investicije u novu dugotrajnu imovinu, troškove transakcija rabljene dugotrajne imovine te nabave nematerijalne dugotrajne imovine. Promjene zaliha računaju se za zalihe proizvodnje u tijeku, zalihe gotovih proizvoda, zalihe trgovačke robe te zalihe sirovina i materijala.

capital formation consists of investments into new fixed capital formation, costs of transactions of existing fixed assets and of additions to the value of non-produced assets. Changes in stocks are calculated for work-in-progress and finished goods, stocks of trade goods in stores, and stocks of row material and spare parts.

Podaci o **izvozu i uvozu** dobara i usluga temelje se na platnoj bilanci plaćanja Hrvatske narodne banke. Oni pokrivaju izvoz i uvoz dobara povezane s oplemenjivanjem koje se bilježi na bruto načelu. Vrijednost izvezene robe obračunava se prema paritetu fob, a vrijednost uvezene robe koja se bilježi prema paritetu cif smanjuje se na vrijednost prema paritetu fob na osnovi podataka dobivenih od Hrvatske narodne banke.

Imports and exports *of goods and services are based on the Croatian National Bank (CNB) balance of payments data. It covers goods exports and imports of goods in connection with processing by gross principle. The export value of goods is calculated by FOB and the import value of goods has been reduced from CIF to FOB according to the data supplied by the Croatian National Bank.*

Pojedine su sastavnice BDP-a prema rashodnoj metodi u stalnim cijenama obračunane deflacioniranjem podataka u tekućim tržišnim cijenama korištenjem verižnih indeksa cijena (tj. BDP u stalnim cijenama iskazan je u cijenama prethodne godine).

Individual components of GDP by expenditure category at constant prices were calculated by deflating the current market price data, using price (that is, GDP at constant prices is expressed as GDP at prices of the previous year).

Izdaci za osobnu potrošnju u stalnim cijenama izračunani su korištenjem raščlanjenih indeksa troškova života.

Household consumption data at constant prices were calculated using disaggregated cost of living indices as deflators.

Što se tiče izdataka za državnu potrošnju, primijenjena je pretpostavka konstantne produktivnosti, stoga su indeksi nadnica i plaća u stalnim cijenama izračunani dijeljenjem tekućih izdataka indeksom broja zaposlenih. Izdaci za ostala dobra i usluge deflacionirani su odgovarajućim indeksima cijena na malo i indeksima cijena industrijskih proizvoda pri proizvođačima.

For government expenditures, an assumption of constant productivity was applied, so than the wage and salary indices in constant prices were calculated by dividing the data on current expenditures on wages and salaries by indices of the number of persons employed. Expenditures on other goods and services were deflated by the relevant components of the retail price indices and producer price indices of industrial products.

Izvoz i uvoz roba deflacioniran je indeksima jedinične vrijednosti Fisherova tipa. Izvoz usluga deflacioniran je odgovarajućim indeksima cijena na domaćem tržištu. Uvoz usluga deflacioniran je odgovarajućim indeksima cijena zemalja koje imaju važan udio u trgovinskoj razmjeni Republike Hrvatske.

Imports and exports of goods were deflated using Fischer-type unit value indices. Exports of services were deflated by relevant price indices for goods in the domestic market. Imports of services were deflated by relevant price indices in the markets of the most significant trading partner countries.

Bruto investicije u fiksni kapital deflacionirane su indeksima cijena proizvođača domaćih i uvoznih kapitalnih dobara te indeksom cijena troškova građevinskih radova.

Gross fixed capital formation data were deflated by domestic and import prices of capital goods, and the cost price indices for construction.

Promjena zaliha gotovih proizvoda i proizvodnje u tijeku deflacionirana je indeksom cijena industrijskih proizvoda pri proizvođačima. Promjena zaliha sirovina i materijala deflacionirana je indeksima cijena industrijskih proizvoda pri proizvođačima i indeksima uvoznih cijena za sirovine i materijal. Za deflacioniranje promjena zaliha trgovačke robe korišteni su odgovarajući indeksi cijena na malo.

Changes in inventories of finished goods and work in progress were deflated by producer price indices. Changes in inventories of raw materials were deflated by producer price indices and import prices of raw materials. For deflation of changes in inventories of goods purchased for resale, relevant retail price indices were used.

Podaci za sve prikazane godine jesu konačni godišnji podatak, dok su podaci za 2005. i 2006. izračunani kao zbrojevi tromjesečnog obračuna BDP-a.

Data for all displayed year are final annual ones, while the data for 2005 and 2006 have been calculated as the sums of quarterly GDPs.

Procjene tromjesečnog bruto domaćeg proizvoda

Estimate of Quarterly Gross Domestic Product

U ovom broju Mjesečnoga statističkog izvješća objavljuje se procjena bruto domaćeg proizvoda (BDP-a) za prvo tromjesečje 2008. za Republiku Hrvatsku prema osnovnim kategorijama potrošnje i područjima djelatnosti.

This report presents estimates of Gross Domestic Product (GDP) for the first quarter of 2008 for the Republic of Croatia by major category of expenditure and according to main expenditure categories and economic activities.

Rezultati su dostupni u tekućim i stalnim cijenama (cijene 1997.), a odnose se na razdoblje od prvog tromjesečja 2005. do prvog tromjesečja 2008.

Usklađenje tromjesečnih podataka bruto domaćeg proizvoda (od prvog tromjesečja 1997. do četvrtog tromjesečja 2004.) obavljeno je proporcionalnom metodom Denton. U praksi su zastupljene dvije varijante metode Denton: proporcionalna (tzv. metoda D4) i aditivna (tzv. metoda D1). Obje metode osiguravaju jednakost zbrojeva privremenih tromjesečnih podataka za BDP i konačnih godišnjih podataka. Prva od tih dviju metoda minimizira zbroj kvadrata odstupanja omjera prilagođenih i originalnih podataka u uzastopnim tromjesečjima, a druga zbroj kvadrata odstupanja razlika prilagođenih i originalnih podataka u uzastopnim tromjesečjima.

U ovom izvješću primijenjena je proporcionalna metoda Denton jer ona, za razliku od aditivne, bolje čuva relativne pokazatelje (stope rasta) prilagođenih u odnosu na originalne podatke BDP-a, dok je kod aditivne metode Denton naglasak na prilagodbi apsolutnih vrijednosti za tromjesečni BDP.

Upotrebom proporcionalne metode Denton izbjegnut je problem "skoka" do kojeg može dovesti jednostavna metoda pro rata, tj. može doći do toga da prilagođene vrijednosti rastu dok originalne padaju i obrnuto.

The results are presented at current and at constant (1997) prices for the period from the first quarter of 2005 to the first quarter of 2008.

Adjustment of quarterly GDP figures (from the first quarter 1997 to the fourth quarter of 2004) was carried out by the proportional Denton method. There are two methods prevailing in practice: the proportional (so-called D4 method) and the additive (so-called D1 method). Both methods ensure that the sum of the adjusted quarterly figures equals the annual total as required. The former of the two methods minimises the sum of the squares of the differences between the ratios of the adjusted and original figures in consecutive quarters, while the latter minimises the sum of the squares of the differences between the adjustments in consecutive quarters.

In this release the proportional Denton method was applied because, unlike the additive Denton method, it better preserves the growth rates shown by the original data, while with the additive Denton method the emphasis is on the absolute level of the estimates for each quarter.

Applying the proportional Denton method circumvents the step problem that a simple Pro rata method can lead to, with adjusted values going up while original values are going down and vice versa.

Analitički okvir, koncept, definicije i klasifikacija

Upotrijebljena metodologija u skladu je s Europskim sustavom nacionalnih računa (ESA 95).

BDP mjeri ukupnu vrijednost proizvoda i pruženih usluga koje su proizvele rezidentne institucionalne jedinice tijekom razdoblja.

Korištene su sljedeće klasifikacije: Klasifikacija osobne potrošnje prema namjeni (COICOP), Standardna međunarodna trgovinska klasifikacija (SITC), Glavna klasifikacija proizvoda (CPC) za BDP u tekućim cijenama i u stalnim tržišnim cijenama (1997.) po kategorijama potrošnje.

Klasifikacija pravnih subjekata po djelatnostima u skladu je s NKD-om 2002., koji je izravno usporediv s NACE-om Rev 1.1. Klasifikacija proizvoda, korištena za obračun bruto dodane vrijednosti u tekućim i stalnim (1997.) bazičnim cijenama po djelatnostima, usklađena je s Nacionalnom nomenklaturom industrijskih proizvoda i usluga, koja je usporediva s klasifikacijom PRODCOM.

Procjena BDP-a uključuje sve djelatnosti unutar granica proizvodnje definirane ESA-om 95 i obuhvaća cjelokupni teritorij Republike Hrvatske.

Siva ekonomija još nije uključena. Istraživanja u vezi s tim u tijeku su, a u skladu su sa srednjoročnim programom rada. Iznimka je procjena za obrtništvo, gdje je napravljena prilagodba za manje prijavljene dohotke.

Analytical framework, concepts, definitions and classification

The concept and the methodology used are consistent with the "European System of Accounts (ESA 95)".

GDP measures the total value of final goods and services produced by domestic institutional units during a certain period of time.

For the GDP at current market prices and at constant (1997) market prices by expenditure category, the following classifications are used: Classification of Individual Consumption by Purpose (COICOP); Standard International Trade Classification (SITC); the Central Product Classification (CPC).

The classification of legal entities by activities is in line with the National classification of Activities (NKD 2002.), which is directly comparable to the NKD 2002. The classification of products, which was used for calculation of Value Added in current and constant (1997) basic prices, is harmonised with the National Nomenclature of Industrial Products and Services, which is comparable with the PRODCOM classification.

The GDP estimates include all activities within the ESA 95 production boundary and cover the total territory of the Republic of Croatia.

With the exception of unincorporated business estimates, where an adjustment is made for under-reporting of incomes, non-observed activities are not yet included. Research work, as part of the medium term of work program, is underway.

Procjene su načinjene prema obračunskom načelu.

BDP po kategorijama potrošnje vrednovan je u tržišnim cijenama, a bruto dodana vrijednost po djelatnostima vrednovana je u bazičnim cijenama.

The estimates are prepared on an accrual basis.

GDP by the expenditure categories are valued at market prices and Gross Value Added by industry is valued at basic prices.

Metodologija obračuna

Rashodna metoda

1. Tekuće cijene

Obračun BDP-a u tržišnim cijenama prema rashodnoj metodi u tekućim cijenama temelji se na podacima iz redovitih istraživanja Državnog zavoda za statistiku, Ministarstva financija, Hrvatske narodne banke i Fine.

Za obračun osobne potrošnje korišteni su podaci iz redovitih istraživanja DZS-a o prometu u trgovini na malo te prometu u hotelima i restoranima. Izdaci za potrošnju na ostale usluge koje nisu obuhvaćene redovitim istraživanjima Državnog zavoda za statistiku izračunani su ekstrapoliranjem potrošnje iz bazne godine korištenjem indeksa obujma iz proizvodnog pristupa i odgovarajućih indeksa troškova života sve do četvrtog tromjesečja 2003. Od prvog tromjesečja 2004. za tu svrhu koriste se odgovarajući podindeksi indeksa potrošačkih cijena.

Podaci o izvozu i uvozu dobara i usluga temelje se na platnoj bilanci Hrvatske narodne banke. Serija podataka od prvog tromjesečja 2002. promijenjena je zbog nove metodologije izračuna prilagodbe cif/fob.

Podaci o izdacima države izračunani su na osnovi podataka Ministarstva financija za središnju državu, izvanproračunskih fondova te proračuna za lokalnu upravu i samoupravu. Podaci za sva tromjesečja od 1999. do 2007. temelje se na tromjesečnom istraživanju o izdacima i primicima proračunskih jedinica i neprofitnih ustanova. Razlika obračunskog načela i načela plaćanja procijenjena je te su konačni rezultati izraženi prema obračunskom načelu.

Podaci za 2001. i 2002. nisu u potpunosti metodološki usporedivi. To treba imati u vidu pri interpretaciji rezultata i praćenju vremenske serije (promjena računovodstvenog praćenja proračuna i proračunskih korisnika).

Bruto investicije u fiksni kapital obračunane su pomoću metode robnih tokova korištenjem podataka o proizvodnji i uvozu kapitalne opreme te graditeljstva.

Promjena zaliha u svim tromjesečjima od 1999. do 2007. obračunana je na osnovi podataka iz novoga tromjesečnog istraživanja o rezultatima poslovanja poduzetnika. Podaci za prethodna razdoblja procijenjeni su na osnovi redovitih istraživanja Državnog zavoda za statistiku o zalihama gotovih industrijskih proizvoda te zalihama u trgovini, dok je promjena zaliha sirovina i materijala obračunana na osnovi podataka o izdacima za sirovine i materijal te ostvarenoj proizvodnji.

Compilation practice

Expenditure approach

1. Current prices

The compilation of GDP at market prices according to the expenditure approach at current prices was based on the data from, the regular Surveys of the Central Bureau of Statistics, the Ministry of Finance data, the Croatian National Bank (CNB) data and data from the Institute for Payment Transactions.

Final consumption expenditure of households was calculated from quarterly retail trade data and turnover data for hotels and restaurants from, the Surveys of the Central Bureau of Statistics. Expenditure on other services, for which there are no regular Surveys of the Central Bureau of Statistics, was extrapolated from the base year quarterly values using volume indices from the production approach and relevant cost of living indices until the fourth quarter of 2003. Since the first quarter of 2004 adequate sub-indices of CPI have been used for this purpose.

Data on imports and exports of goods and services are based on the CNB balance of payments data. The data series relating to the first quarter of 2002 have been changed due to the implementation of a new methodology used in the calculation of the CIF/FOB adjustment.

Government expenditures data were calculated using the Ministry of Finance data on Central government and self--government, extra-budgetary funds and budget estimates for local government. For all quarters of 1999 – 2007 the data from the quarterly survey "Quarterly Statistical Report for Non-Profit Organisations and Budgetary Users" were used for the government units. The data on government expenditures are based on an accrual concept. An adjustment was made to convert the original data from cash to an accrual basis.

Data sources for the years 2001 and 2002 are not completely methodologically comparable. It should be taken into account in the interpretation of results and in monitoring of time series (changes in bookkeeping system of the Budget and budgetary users).

Gross fixed capital formation data are calculated by means of a commodity flow method, using data for production, exports and imports of capital goods and construction activity.

Changes in inventories were calculated using the data from the new quarterly survey for all quarters of 1999 – 2007 with an inventory valuation adjustment. The data for previous periods were estimated through the regular surveys of the Central Bureau of Statistics on stocks of final industrial products and stocks in trade, while the calculation of the change of stocks of raw materials and production materials was based on the data on expenditures for raw materials and production materials as well as on the total production.

2. Stalne cijene

Pojedine su sastavnice BDP-a prema rashodnoj metodi u stalnim cijenama obračunane deflacioniranjem podataka u tekućim tržišnim cijenama korištenjem baznih indeksa cijena (1997. = 100).

Izdaci za osobnu potrošnju u stalnim cijenama izračunani su korištenjem odgovarajućih podindeksa indeksa potrošačkih cijena.

U pogledu izdataka za državnu potrošnju primijenjena je pretpostavka konstantne produktivnosti, stoga su indeksi nadnica i plaća u stalnim cijenama izračunani dijeljenjem tekućih izdataka indeksom broja zaposlenih. Izdaci za ostala dobra i usluge deflacionirani su odgovarajućim podindeksima indeksa potrošačkih cijena i indeksima cijena industrijskih proizvoda pri proizvođačima.

Izvoz i uvoz roba deflacioniran je indeksima jedinične vrijednosti Fisherova tipa. Izvoz usluga deflacioniran je odgovarajućim indeksima cijena na domaćem tržištu. Uvoz usluga deflacioniran je odgovarajućim indeksima cijena najvažnijih trgovačkih partnera.

Bruto investicije u fiksni kapital deflacionirane su indeksima cijena domaćih i uvoznih kapitalnih dobara te implicitnim deflatorom za graditeljstvo.

Promjena zaliha gotovih proizvoda i proizvodnje u tijeku deflacionirana je indeksom cijena industrijskih proizvoda pri proizvođačima. Promjena zaliha sirovina i materijala deflacionirana je indeksima cijena industrijskih proizvoda pri proizvođačima i indeksima uvoznih cijena za sirovine i materijal. Za deflacioniranje promjena zaliha trgovačke robe korišteni su odgovarajući indeksi potrošačkih cijena.

2. Constant prices

Individual components of GDP by expenditure category at constant prices were calculated by deflating the current market price data, using price indices (1997 = 100).

Household consumption data at constant prices were calculated by using adequate sub-indices of CPI index.

For government expenditures, an assumption of constant productivity was applied, so than the wage and salary indices at constant prices were calculated by dividing the data on current expenditures on wages and salaries by indices of the number of persons employed. Expenditures on other goods and services were deflated by the adequate sub-indices of CPI index and indices of producers' price indices.

Imports and exports of goods were deflated using Fischer-type unit value indices. Exports of services were deflated by relevant price indices for goods in the domestic market. Imports of services were deflated by relevant prices indices in the markets of the most significant trading partner countries.

Gross fixed capital formation data were deflated by domestic and import prices of capital goods, and the implicit deflator for construction activity.

Changes in inventories of final goods and work in progress were deflated by prices of industrial products. Changes in inventories of raw materials were deflated by indices of producers' price indices and import prices of raw materials. For deflation of changes in inventories of goods purchased for resale, relevant CPI indices were used.

Proizvodna metoda

1. Tekuće cijene

Obračun bruto dodane vrijednosti u tekućim cijenama primarno se temelji na rezultatima novoga tromjesečnog istraživanja o poslovnim subjektima koje prati rezultate njihova poslovanja (skraćeni račun dobiti i gubitka s odabranim stavkama iz bilance stanja). Tromjesečni statistički izvještaj uveden je od prvog tromjesečja 1999. i obuhvaća pet različitih skupina pravnih subjekata: poduzetnike, osiguravajuća društva, banke i druge financijske ustanove, neprofitne organizacije i proračunske korisnike. Obračun je za svaku skupinu napravljen na razini dviju znamenaka NKD-a 2002.

Procjena određenih stavaka koje nisu obuhvaćene tromjesečnim istraživanjem (poput obrtništva, imputiranih renti i netržišne proizvodnje poljoprivrednih proizvoda) temelji se na posljednjim raspoloživim tromjesečnim podacima i odgovarajućim pokazateljima.

Podaci o porezima i subvencijama na proizvode uzeti su iz evidencija Porezne uprave Ministarstva financija.

Production approach

1. Current prices

The calculation of Gross Value Added at current prices is based primarily on the results of the new quarterly survey on business entities concerning the results of their business transactions (abbreviated profit and loss statement and selected balance sheet items). The "Quarterly Statistical Report for Enterprises, Banks and Other Financial Institutions, Insurance, Non-profit Organisations and Budgetary Users" survey has been introduced since the first quarter of 1999 and covers five different groups of legal entities: enterprises, insurance companies, banks and other financial institutions, non-profit organisations and budgetary users. The calculation is done for each group at the NKD 2002. two-digit level.

The estimates for certain components which are not covered by the quarterly survey, such as unincorporated businesses (as well as imputed rent and non-market production of agricultural products) are based on the last available quarterly data and all relevant indicators.

The data on taxes and subsidies on products are taken from the records of the Tax Administration of the Ministry of Finance.

Podaci o tromjesečnoj bruto dodanoj vrijednosti u 1997. dobiveni su korištenjem tromjesečnih indeksa dodane vrijednosti u stalnim cijenama i odgovarajućih indeksa cijena kako bi se godišnji podatak raspodijelio na tromjesečja.

Data for quarterly Gross Value Added for 1997 are derived using quarterly indices value added at constant price and suitable price indices to allocate the annual estimates to quarters.

Bruto domaći proizvod u tržišnim cijenama dobije se kad se bruto dodanoj vrijednosti u bazičnim cijenama doda porez na proizvode umanjen za subvencije na proizvode.

Gross Domestic Product at market prices was derived from Gross Value Added at basic prices by adding taxes less subsidies on products to the latter total.

2. Stalne cijene

2. Constant prices

Posljednja raspoloživa godišnja raščlamba bruto dodane vrijednosti odnosi se na 1997. Struktura dodane vrijednosti u bazičnim cijenama iz te godine služila je kao osnovica za ponderiranje tromjesečnih pokazatelja kako bi se dobio ukupni BDP.

The latest year for which annual Gross Value Added estimates are available is 1997. The value added structure at basic prices from that year was used as the base for weighting the quarterly indicators to derive the total GDP.

Pri obračunu su korištena razna istraživanja Državnog zavoda za statistiku i novo Tromjesečno statističko istraživanje za poduzetnike, banke i druge financijske ustanove, osiguravajuća društva i druge neprofitne organizacije, uvedeno u prvom tromjesečju 1999., koje provodi Fina.

For the compilation, various surveys of the Central Bureau of Statistics were used, as well as the "Quarterly Statistical Report for Enterprises, Banks and Other Financial institutions, Insurance, Non-Profit Organisations and Budgetary Users", a quarterly survey introduced in the first quarter of 1999, which was conducted by the Financial Agency.

Za djelatnosti za koje su rasploživi odgovarajući indeksi obujma (poljoprivreda, industrija i graditeljstvo) obračun je izveden na razini dviju znamenaka klasifikacije NKD 2002. putem navedenih indeksa.

For the activities for which adequate volume indices were available (agriculture, industry, construction), the compilation was done at the NKD 2002. two-digit level through these indices.

Za određene djelatnosti korišteni su fizički pokazatelji (prijevoz i telekomunikacije) ili podaci o prometu (hoteli i restorani, trgovina), a obračun je izveden na razini triju znamenaka klasifikacije NKD 2002.

For the activities for which adequate volume indices were available (agriculture, industry, construction), the compilation was done at the NKD 2002. two-digit level through these indices.

Za većinu ostalih uslužnih djelatnosti korišten je pokazatelj inputa (u pravilu broj zaposlenih), a obračun je izveden na razini četiriju znamenaka klasifikacije NKD 2002.

For most other service activities, input indicators were used (number of employed persons in most cases) at the NKD 2002. four-digit level.

Ekstrapolacija strukture dodane vrijednosti iz bazne godine s pomoću navedenih serija pokazatelja jest temeljna metoda korištena za dobivanje ukupnog BDP-a. Konačni rezultati po područjima djelatnosti i za ukupno gospodarstvo predstavljaju tromjesečnu bruto dodanu vrijednost u bazičnim cijenama.

The basic compilation method used in deriving the aggregates was extrapolation of the base year Value Added structure with indicator series, as outlined above. The final results by economic activities and for the total economy represent quarterly Gross Value Added at basic prices.

16. INVESTICIJE

GROSS FIXED CAPITAL FORMATION (GROSS INVESTMENT)

Podaci o investicijama prikupljeni su Godišnjim izvještajem o investicijama u dugotrajnu imovinu pravnih osoba za 2006. i konačni su. Obrazac INV-P od 1996. djelomično je promijenjen u odnosu na prošle godine radi prilagodbe međunarodnim statističkim standardima i metodologijama, tj. Sustavu nacionalnih računa UN-a (System of National Accounts − SNA 1993).

Data on gross fixed capital formation were collected by the Annual Report on gross fixed capital formation in fixed assets of legal entities for the year 2006 and are final. Since 1996, the INV-P form has been partly changed in comparison with the last year in order to be adapted to the international statistical standards and methodologies, that is, the System of National Accounts – SNA 1993).

Poznato je da zbog prevelikog broja pravnih osoba (oko 200 000) istraživanjem nije moguće obuhvatiti sve pa smo u razdoblju 1993. – 1995. obuhvaćali, prema podacima ZAP-a, samo najveće investitore.

As it is well known that all legal entities (about 200 000) cannot be covered by the survey because there is a large number of them, in the period 1993 − 1995 only the large investors were included according to the records of the Institute for Payment Transactions.

Kako bismo povećali kakvoću podataka, taj smo dirigirani uzorak za 1996. proširili, a za 1997. i 1998. obuhvatili smo cjelokupno područje L Javnu upravu i obranu; obvezatno socijalno osiguranje, sve velike i srednje velike poduzetnike prema podacima ZAP-a i sve ostale pravne osobe koje su prema podacima ZAP-a imale isplate za investicije.

In order to achieve a higher data quality, we expanded the purposive sample for 1996, and for the years 1997 and 1998 we included the whole section L − Public administration and defence; compulsory social security, then all large and medium-sized enterprises according to the Institute for Payment Transactions data, and all other legal entities that, according to the data of the Institute for Payment Transactions had gross fixed capital payments.

Uzorkom su, prema podacima Zavoda za platni promet, odnosno Financijske agencije (Fine), koji su prikupljeni tromjesečnim statističkim izvještajima pravnih osoba za razdoblje od siječnja do rujna 1999. do 2006., obuhvaćene sljedeće pravne osobe:

a) banke i štedionice
b) osiguravajuća društva
c) neprofitne organizacije koje su imale investicije veće od 100 000 kuna (od 2004.)
d) proračunski korisnici
e) veliki poduzetnici
f) srednje veliki poduzetnici
g) mali poduzetnici koji su imali investicije veće od 50 000 kuna (u 1999.) i 100 000 kuna (u 2000. i 2001.), 150 000 kuna (u 2002.), 200 000 kuna (u 2003., 2004. i 2005.), i 250 000 kuna u 2006.

According to the data taken over from the Institute for Payment Transactions, that is, the Financial Agency (FINA), which were collected on quarterly statistical reports of legal entities for the period from January to September 1999 − 2006, the sample covered the following legal entities:

a) banks and savings banks
b) insurance institutes
c) non-profit organisations whose gross fixed capital formation exceeded 100 000 kuna (since 2004)
d) budget beneficiaries
e) large enterprises
f) medium-sized enterprises
g) small enterprises whose gross fixed capital formation exceeded 50 000 kuna (in 1999) and 100 000 kuna (in 2000 and 2001), 150 000 kuna (in 2002), 200 000 kuna (in 2003, 2004 and 2005) and 250 000 kuna (in 2006).

Podaci su obrađeni prema Nacionalnoj klasifikaciji djelatnosti 2002. (NKD 2002.).

The data have been processed according to the National Classification of Activities, 2002 version (NKD 2002).

Grupiranje podataka po područjima obavljeno je prema dvama osnovnim načelima:

a) prema lokaciji i prema djelatnosti namjene investicijskog objekta (samo za novu dugotrajnu imovinu) – načelo čiste djelatnosti i teritorija
b) prema sjedištu i osnovnoj djelatnosti investitora – organizacijsko načelo.

The data have been grouped into sections by the two basic principles:

a) according to the location and activity for which capital formation is intended (only for new fixed assets) − kind of activity and territory principle
b) according to the site and predominant activity of investor − institutional principle.

Svi podaci, raščlanjeni prema tehničkoj strukturi, odnose se na ostvarene investicije u tijeku godine i pod njihovom se vrijednošću podrazumijeva vrijednost fizički realizirane gradnje, izrade ili nabave dugotrajne imovine u tijeku godine bez obzira na to jesu li završene te je li i kada izvršena njihova isplata.

All the data differentiated according to the technical composition relate to the gross fixed capital formation during the year the value of which represents physically materialised construction, produced or procured fixed assets throughout a year, irrespective of whether they were finished or whether and when they were paid off.

Isplatama za investicije smatraju se novčana ulaganja u godini u kojoj su isplate stvarno izvršene bez obzira na vrijeme gradnje ili nabave dugotrajne imovine.

***Payments of gross fixed capital formation** are considered monetary investments in the year in which the expenditures were actually paid, irrespective of the time of construction or purchase.*

Podaci o investicijama u novu dugotrajnu imovinu odnose se na onaj dio dugotrajne imovine koji je nabavljen neposredno od izvođača građevinskih radova odnosno proizvođača opreme ili je proizveden u vlastitoj režiji, odnosno na investicijska dobra koja još nisu bila predmet kupoprodaje između neposrednih korisnika tih dobara. Ovdje se uključuje i rabljena oprema nabavljena u inozemstvu zato što izravno utječe na porast nacionalnog bogatstva u zemlji. U nabavu nove dugotrajne imovine razvrstane su i investicije u veća poboljšanja postojeće dugotrajne imovine.

***The data on gross fixed capital formation in new fixed assets** refer to the part of fixed assets that was purchased directly from the contractor or producer of the equipment, or was self-produced, that is, to gross fixed capital formation assets that were still out of buying and selling transactions among direct users. It also includes existing assets purchased abroad since it directly influences a country's affluence. The provision of new fixed assets also includes gross fixed assets for major improvement of the existing fixed assets.*

Podaci prikupljeni ovim istraživanjem ne mogu se koristiti za izračun udjela investicije u BDP-u jer, iako je tu sadržan njihov najveći dio, nisu obuhvaćene investicije fizičkih osoba, vrijednost promjene zaliha i još neki obračuni koje treba izvesti za taj izračun.

Although the data collected by this survey include the majority of gross capital formation, they cannot be used for calculating its share in the GDP, since another elements for this computation are missing, such as gross fixed capital formation of private sector excluding legal entities, value of changes of inventories, etc.

17. POLJOPRIVREDA, LOV I ŠUMARSTVO

Podaci za šumarstvo prikupljaju se na osnovi tromjesečnih izvještaja o iskorištavanju šuma. Izvještajne jedinice za koje se podnose izvještaji ŠUM 22/3M, ŠUM 23/3M i ŠUM 24/3M jesu uprave šuma javnog poduzeća Hrvatske šume te drugih pravnih i fizičkih osoba koje su razvrstane u djelatnosti definirane područjem A Poljoprivreda, lov i šumarstvo i odjeljkom 02 Šumarstvo, sječa drva i usluge povezane s njima prema NKD-u 2002. (NN, br. 13/03.) i one pravne i fizičke osobe koje su razvrstane u druge djelatnosti, a obavljaju djelatnost šumarstva i sječe drva te usluga povezanih s njima. Isto tako, izvještajne su jedinice obrtnici ako obavljaju navedenu djelatnost i vlasnici privatnih šuma, čak i ako obavljaju navedenu djelatnost pretežno za vlastite potrebe.

Prodaja i otkup proizvoda poljoprivrede, šumarstva i ribarstva prate se mjesečno na obrascima PO-31a/M i PO-31b/M.

Izvještajne jedinice za koje se podnose mjesečni izvještaji o prodaji i otkupu proizvoda poljoprivrede, šumarstva i ribarstva (PO-31a/M i PO-31b/M) jesu pravne osobe i dijelovi pravnih osoba svrstani u područje A Poljoprivreda, lov i šumarstvo (osim skupine 01.5 Lov, stupičarenje i briga o divljači) i područje B Ribarstvo te ostale pravne osobe koje proizvode ili otkupljuju poljoprivredne proizvode, a razvrstani su u druge djelatnosti prema Nacionalnoj klasifikaciji djelatnosti (NKD 2002.).

Obuhvat je selektivan, uključene su pravne osobe s 10 i više zaposlenih i obuhvaćeno je 90% ostvarenog prihoda iz područja A i B.

Obrazac PO-31a/M istražuje prodaju proizvoda poljoprivrede, šumarstva i ribarstva iz vlastite proizvodnje pravnih osoba i njihovih dijelova.

Obrazac PO-31b/M istražuje otkup proizvoda poljoprivrede, šumarstva i ribarstva od obiteljskih poljoprivrednih gospodarstava radi dalje prodaje ili prerade.

U ovome Mjesečnome statističkom izvješću daju se prosječne cijene odabranih proizvoda ostvarene iz prodaje i otkupa, odnosno onih proizvoda poljoprivredne proizvodnje, šumarstva i ribarstva karakterističnih tijekom godine.

Iskazuju se proizvođačke cijene u koje su uključeni porezi (osim PDV-a), a subvencije i ostali novčani poticaji isključeni su.

Od 2005. izvještajni je obrazac promijenjen te je usklađen s Priručnikom statistike poljoprivrednih cijena u EU (*Handbook for EU Agricultural Price Statistics*, 2002).

U **povrće** je uključen krumpir, grašak, grah i ostalo sušeno mahunasto povrće, a ostalo povrće razvrstano je u grupu Ostalo povrće, svježe ili rashlađeno.

Uljano sjemenje i plodovi jesu soja, uljana repica i suncokret.

Bilje za uporabu u parfimeriji i farmaciji uključuje bilje za uporabu u parfimeriji i farmaciji (kamilica, lavanda, menta i dr.), sjeme šećerne repe te sjeme krmnog bilja.

AGRICULTURE, HUNTING AND FORESTRY

Data on forestry are collected on the basis of quarterly reports on the exploitation of forests. Reporting units, for which the ŠUM 22/3M, ŠUM 23/3M, and ŠUM 24/3M reports are submitted, are forest administrations of the public enterprise Croatian woods and other legal entities and natural persons classified into activities defined by section A Agriculture, hunting and forestry and division 02 Forestry, logging and related service activities, according to the NKD 2002. (NN, No. 13/03) as well as legal entities and natural persons classified into other activities, but engaged in forestry activities, logging and related service activities. Also, reporting units are craftsmen if engaged in the above mentioned activities as well as owners of private forests, even if engaged in these activities for own account only.

Sale and purchase of the agriculture, forestry, and fishing products are collected on the monthly basis on PO-31a/M and PO-31b/M forms.

Reporting units for which monthly reports on the sale and purchase of agricultural, forestry and fishing products are submitted (PO-31a/M and PO-31b/M forms) are legal entities and parts thereof classified into section A Agriculture, hunting and forestry (except for group 0.15 Hunting, trapping and game propagation), and into section B Fishing as well as other legal entities engaged in production or purchase of agricultural products, but classified into other activities according to the NKD 2002.

The coverage is selective, it includes legal entities with 10 or more employees and 90% of profit realised in sections A and B.

The PO-31a/M form explores sale of the agricultural, forestry and fishing products from own production of legal entities and parts thereof.

The PO-31b/M form explores the purchase of agricultural, forestry and fishing products from family farms aimed at further sale or processing.

This Monthly Statistical Report also contains data on average prices of selected products realised in sale and purchase, that is, of agricultural, forestry and fishing products that are characteristic for particular seasons of a year.

Producers' prices including taxes (except VAT) are reported, while subventions and other financial supports are excluded.

Since 2005, the reporting form has been revised and harmonised with the Handbook for EU Agricultural Price Statistics, 2002.

***Vegetables** include potatoes, peas, beans and other dried leguminous vegetables, while other vegetables are classified into the group "Other vegetables, fresh or chilled."*

***Oil seeds and fruits** are soya bean, oil rape, and sunflower.*

***Plants for use in cosmetics and pharmaceutical industries** include medicinal herbs (Camilla, lavender, mint etc.), sugar beet seeds, and forage plants seeds.*

Živo bilje, sadnice i rezano cvijeće obuhvaća voćne sadnice, cjepove vinove loze, rezano cvijeće, sjemenje cvijeća i voća te povrća.

Live plants, seedlings and cut flowers *include nursery fruit trees, wine slips, cut flowers, flower and fruit seeds, and vegetables seeds.*

Podaci za **vino i maslinovo ulje** odnose se samo na proizvode dobivene od grožđa i maslina iz vlastite proizvodnje.

The data on ***wine and olive oil*** *cover only products made from grapes and olives from the own production.*

Kod **goveda, svinja i peradi** uključena je živa stoka te živa perad.

Data on ***cattle, pigs and poultry*** *include livestock and live poultry.*

Ostale životinje, žive, odnose se na kuniće.

Other animals, live*, refer to rabbits.*

Proizvodi ostalih životinja odnose se na prirodni med.

Other animals' products *refer to natural honey.*

U sirova krzna i raznovrsne sirove kože uključena su sirova krzna (osim kunića, divljih zečeva i janjadi).

Raw furs *and miscellaneous raw skins and hides (excluding rabbits, wild rabbits and lambs skins).*

18. RIBARSTVO

FISHING

Podaci o ulovu i proizvodnji morske ribe i drugih morskih organizama prikupljaju se tromjesečno. Za pravne osobe i njihove dijelove podaci se prikupljaju redovitom izvještajnom službom tijekom godine, dok su ribari obrtnici određeni selekcijom prema ostvarenom prometu iz gospodarskog ulova.

Data on catch and production of sea fish and other sea creatures are collected quarterly. Data for legal entities and parts thereof are collected on regular annual reports, and those for private fishermen are determined by selection according to the realised turnover of professional catch.

Podaci o ulovu i proizvodnji morske ribe daju se po najvažnijim skupinama. Iskazuje se ukupan iskrcan ulov svim ribolovnim sredstvima korištenima tijekom tromjesečja bez obzira na područje ulova. Unose se količine istovarene svježe ribe, tj. stvarni ulov umanjen za one količine koje su iz bilo kojeg razloga odbačene od trenutka izvlačenja iz mora do istovara na kopno. Podaci za ljuskavce, kamenice te ostale mekušce i školjkaše odnose se na jestivu i nejestivu težinu ulova.

Data on catch and production of sea fish are given by major groups through presentation of the total unloaded catch weight including all fishing means used in the respective quarter, irrespective of the catching area. It comprises the quantity of fresh fish unloaded, that is, actual catch lessened by the quantity of fish that was, for no matter what reason, discarded from the total quantity in the period from the moment of catch until unloading. Data on crustaceans and shellfish refer both to edible and non-edible catch weight.

Kod slatkovodnog ribarstva izvještajne jedinice jesu pravne osobe i njihovi dijelovi koji se bave proizvodnjom slatkovodne ribe i mlađi te ribari obrtnici koji se bave gospodarskim slatkovodnim ribolovom ili uzgajaju slatkovodnu ribu i mlađ.

Reporting units in freshwater fishing are legal entities and parts thereof engaged in production of freshwater fish and milt, and private independent fishermen engaged in professional freshwater fishing or in the production of freshwater fish and milt.

Gospodarski ribolov jest djelatnost ulova ribe i drugih morskih organizama radi stjecanja dobiti (Zakon o morskom ribarstvu – pročišćeni tekst; NN, br. 47/97.).

Professional fishing is an activity of catching fish and other sea creatures for profit (the Law on Maritime Fishing – revised text, NN, No. 47/97).

Ljuskavcima pripadaju jastog, škampi i ostali ljuskavci.

Crustaceans are: *lobster, shrimps and other crustaceans.*

Ostalim mekušcima i školjkašima pripadaju dagnje i ostali školjkaši, lignja, sipa, hobotnica i muzgavac.

Other molluscs and shellfish are: *mussels and other shellfish, squid, cuttlefish, octopus and musk octopus.*

19. MIROVINSKO OSIGURANJE

PENSION INSURANCE

Korisnikom mirovine (invalidske, starosne i obiteljske) smatra se osoba koja je stekla to pravo na osnovi Zakona o mirovinskom osiguranju (NN, br. 102/98., 127/00., 59/01., 109/01., 147/02., 117/03., 30/04., 177/04., 92/05 i 79/07), Zakona o pravima iz mirovinskog osiguranja djelatnih vojnih osoba, policijskih službenika i ovlaštenih službenih osoba (NN, br. 128/99., 129/00., 16/01. i 22/02.), Zakona o pravima hrvatskih branitelja iz Domovinskog rata i članova njihovih obitelji (NN, br. 94/01., 122/02., 174/04 i 92/05) i Zakona o potvrđivanju Ugovora između Republike Hrvatske i Bosne i Hercegovine o suradnji na području prava stradalnika rata u Bosni i Hercegovini koji su bili pripadnici Hrvatskog vijeća obrane i članova njihovih obitelji (NN, br. 2/06).

Pension beneficiary *(including disability, old-age or survivors' pensions) is a person who has been entitled to that right according to the Pension Insurance Act (NN, Nos. 102/98, 127/00, 59/01, 109/01, 147/02, 117/03, 30/04, 177/04, 92/05 and 79/07), the Act on Rights Arising from the Pension Insurance of Active Military Persons, Police Officers and Authorised Persons (NN, Nos. 128/99, 129/00, 16/01 and 22/02), the Act on Rights of Croatian Homeland War Veterans and Their Family Members (NN, Nos. 94/01, 122/02, 174/04 and 92/05) and the Act on the Ratification of the Agreement between the Republic of Croatia and Bosnia and Herzegovina on Cooperation Concerning the Rights of Sufferers of War in Bosnia and Herzegovina Who Were Members of the Croatian Defense Council and Their Family Members (NN, No. 2/06).*

Od 2005. svote mirovina umanjene su za porez i prirez prema Zakonu o porezu na dohodak (NN, br. 177/04.).

U tablici 19-1. u broj korisnika mirovina uključeni su svi korisnici bivših fondova mirovinskog i invalidskog osiguranja (fond radnika, fond samostalnih privrednika, fond individualnih poljoprivrednika).

Since 2005, pensions and surtax have been reduced by a tax, according to the Income Tax Act (NN, No. 177/04).

In table 19−1. data on the number of pension beneficiaries include all former funds for pension and disability insurance (a worker's fund, a craftsmen's fund and a farmers' fund).

20. OSNOVNI GODIŠNJI PODACI

U ovom su poglavlju prikazani osnovni godišnji podaci u petogodišnjim serijama.

NSKO je Nacionalna standardna klasifikacija obrazovanja, objavljena u Narodnim novinama br. 105/01.

ISCED '97 je Međunarodna standardna klasifikacija obrazovanja, 1997.

Predškolsko obrazovanje obuhvaća djecu od tri godine starosti do polaska u školu.

Osnovno obrazovanje obuhvaća obvezno obrazovanje u trajanju od 8 godina.

Srednje obrazovanje obuhvaća obrazovanje za zanimanje od 2, 3 i 4 godine te opće obrazovanje od 4 godine.

Visoko obrazovanje provodi se kroz sveučilišne i stručne studije.

Sveučilišni studij osposobljava studente za obavljanje poslova u znanosti i visokom obrazovanju, u poslovnom svijetu, javnom sektoru i društvu općenito te ih osposobljava za razvoj i primjenu znanstvenih i stručnih dostignuća. Sveučilišni studiji ustrojavaju se i izvode na sveučilištu. Diplomski i poslijediplomski studiji mogu se izvoditi i u suradnji sa znanstvenim institutima.

Stručni studij pruža studentima primjerenu razinu znanja i vještina koje omogućuju obavljanje stručnih zanimanja i osposobljava ih za neposredno uključivanje u radni proces. Stručni studiji provode se na visokoj školi ili veleučilištu, a mogu se iznimno provoditi i na sveučilištu u skladu sa Zakonom o znanstvenoj djelatnosti i visokom obrazovanju i njegovim izmjenama i dopunama (NN, 123/03., 105/04.).

Poslijediplomski sveučilišni studij traje po pravilu tri godine. Ispunjenjem svih propisanih uvjeta i javnom obranom doktorskog rada, stječe se akademski stupanj doktora znanosti (dr. sc.) odnosno doktora umjetnosti (dr. art.). Sveučilište može organizirati poslijediplomski specijalistički studij u trajanju od jedne do dvije godine, kojim se stječe zvanje sveučilišnog specijalista uz naznaku struke (univ. spec.).

BASIC ANNUAL DATA

This chapter shows the basic annual data in five-year series.

NSKO is the National Standard Classification of Education, published in NN, No. 105/2001.

ISCED '97 stands for the International Standard Classification of Education, 1997.

***Pre-school education** comprises children between 3 years of age and age when they start attending school.*

***Basic school** includes compulsory education lasting 8 years.*

***Secondary school** includes vocational education of 2, 3 or 4 years of schooling, and general education of 4 years of schooling.*

Tertiary education is carried out through university and professional studies.

***University study** enables a person for the engagement in scientific work or in tertiary education, business world, public sector and in society in general and prepares him or her for the development and implementation of scientific and expert achievements. University studies are established and performed at the university. Graduate and postgraduate studies are organised in collaboration with scientific institutes.*

***Professional study** offers an adequate level of knowledge and skills, enabling a person for a professional occupation and preparing him or her for actual work. Professional studies are carried out at non-university colledges and polytechnics. Exceptionally, they can be carried out at universities, according to the Scientific Activity and Higher Education Act and the Amendments to the Scientific Activity and Higher Education Act (NN, Nos. 123/03 and 105/04).*

***Postgraduate university study,** as a rule, lasts for three years. After fulfilling all conditions and on public defending of a doctoral dissertation, a person obtains an academic degree of the doctor of science (Dr. Sc.) or the doctor of art (Dr. Art). A university can organise a postgraduate specialist study lasting one to two years, by which a person obtains a degree of a university specialist with a reference to the field of study.*

21. MEĐUNARODNI PREGLED

Međunarodni pregled izrađen je radi usporedbe Hrvatske s drugim zemljama u Europi i svijetu. Za izradu Međunarodnog pregleda korišteni su podaci iz Monthly Bulletin of Statistics, publikacije Ujedinjenih naroda, koja je, kao izvor podataka, navedena ispod svake tablice, a za Hrvatsku su uzeti podaci naše službene statistike.

INTERNATIONAL SURVEY

The aim of the international review is to enable the comparison of Croatia with other countries in Europe and in the world. The data have been taken from the Monthly Bulletin Statistics (publications of United Nations) the references of which are to be found in the foot-notes of the tables; the data on Croatia make part of our official statistics.

POPIS JAVNIH KNJIŽNICA U KOJIMA SE MOŽETE KORISTITI PUBLIKACIJAMA DRŽAVNOG ZAVODA ZA STATISTIKU[1)]

LIST OF PUBLIC LIBRARIES WHERE YOU CAN FIND THE PUBLICATIONS OF THE CENTRAL BUREAU OF STATISTICS[1)]

NARODNA KNJIŽNICA "PETAR PRERADOVIĆ"
Eugena Kvaternika 11
43000 BJELOVAR

GRADSKA KNJIŽNICA
Ante Starčevića 29
53000 GOSPIĆ

GRADSKA KNJIŽNICA IVANA GORANA KOVAČIĆA
Ljudevita Šestića 1
47000 KARLOVAC

GRADSKA KNJIŽNICA
Kralja Zvonimira 11
23400 KNIN

KNJIŽNICA I ČITAONICA "FRAN GALOVIĆ"
Zrinski trg 6
48000 KOPRIVNICA

GRADSKA KNJIŽNICA IVAN VIDALI
Hrvatske bratske zajednice bb
20260 KORČULA

GRADSKA I SVEUČILIŠNA KNJIŽNICA
Europska avenija 24
31000 OSIJEK

PUČKO UČILIŠTE PAKRAC
Knjižnica i čitaonica
Matije Gupca 12
34550 PAKRAC

HRVATSKI DOM PETRINJA
M. Gupca 2
44250 PETRINJA

GRADSKA KNJIŽNICA I ČITAONICA
A. Kanižlića 1
34000 POŽEGA

GRADSKA KNJIŽNICA I ČITAONICA PULA
Gardini 15
52100 PULA

GRADSKA BIBLIOTEKA
Matije Gupca 23
51000 RIJEKA

NARODNO SVEUČILIŠTE SAMOBOR
Knjižnica i čitaonica
Ulica M. Krleže 11
10430 SAMOBOR

GRADSKA KNJIŽNICA
Trg S. Miletića 12
35000 SLAVONSKI BROD

GRADSKA KNJIŽNICA MARKO MARULIĆ
Poljana kneza Trpimira 7
21000 SPLIT

GRADSKA KNJIŽNICA "JURAJ ŠIŽGORIĆ"
Stjepana Radića 54
22000 ŠIBENIK

GRADSKA KNJIŽNICA I ČITAONICA "METEL OŽEGOVIĆ"
Trg slobode 8/a
42000 VARAŽDIN

KNJIŽNICA NARODNOG SVEUČILIŠTA VELIKA GORICA
Zagrebačka 37
10410 VELIKA GORICA

GRADSKA KNJIŽNICA I ČITAONICA
Gundulićeva 6
32100 VINKOVCI

GRADSKA BIBLIOTEKA I ČITAONICA
Dvorac bb
33000 VIROVITICA

KNJIŽNICA I ČITAONICA VOJNIĆ
Andrije Hebranga 2
47220 VOJNIĆ

GRADSKA KNJIŽNICA
Trg Republike 1
32000 VUKOVAR

GRADSKA KNJIŽNICA
Poljana Šime Budinića 3
23000 ZADAR

KNJIŽNICA DRŽAVNOG ZAVODA ZA STATISTIKU
Petrićeva 2
10000 ZAGREB

NACIONALNA I SVEUČILIŠNA KNJIŽNICA
Ulica Hrvatske bratske zajednice bb
10000 ZAGREB

HRVATSKA INFORMACIJSKO-DOKUMENTACIJSKA REFERALNA AGENCIJA (HIDRA)
Trg maršala Tita 3
10000 ZAGREB

KNJIŽNICA I ČITAONICA BOGDANA OGRIZOVIĆA
Preradovićeva 5
10000 ZAGREB

KNJIŽNICA BOŽIDARA ADŽIJE
Trg kralja Petra Krešimira IV br. 2/1
10000 ZAGREB

KNJIŽNICA IVANA GORANA KOVAČIĆA
Ulica grada Vukovara 35
10000 ZAGREB

KNJIŽNICA MEDVEŠČAK
Trg hrvatskih velikana 7
10000 ZAGREB

KNJIŽNICE GRADA ZAGREBA
Trg dr. Ante Starčevića 6
10000 ZAGREB

1) U navedenim knjižnicama nalaze se svi publicirani podaci Zavoda, a u specijaliziranoj knjižnici Zavoda nalaze se i publikacije UN-a, OECD-a, FAO-a te drugih zemalja i međunarodnih organizacija.

1) The stated libraries hold all data published by the Bureau, while in the Bureau's reference library there can also be found UN, OECD and FAO publications as well as those from other countries and international organisations.

Kalendar objavljivanja statističkih podataka za DSBB[1)]
Advance Release Calendar for DSBB[1)]

Statistički podaci *Statistical data*	Prvo objavljivanje podataka u publikaciji *First issue of data*		Periodičnost *Periodicity*	Datum objavljivanja *Release date* 2008.		
				rujan ***September***	**listopad** ***October***	**studeni** ***November***
Procjena tromjesečnog obračuna bruto domaćeg proizvoda *Quarterly estimate of the gross domestic product*	Priopćenje br. *First Release No.*	12.1.1.	tromjesečno *Quarterly*	26. (Q2/2008)	-	-
Indeksi obujma industrijske proizvodnje *Industrial production volume indices*	Priopćenje br. *First Release No.*	2.1.1.	mjesečno *Monthly*	19. (8/2008)	21. (9/2008)	20. (10/2008)
Indeksi potrošačkih cijena *Consumer price indices*	Priopćenje br. *First Release No.*	13.1.1.	mjesečno *Monthly*	15. (8/2008)	14. (9/2008)	14. (10/2008)
Indeksi cijena industrijskih proizvoda pri proizvođačima *Producers' price indices of industrial products*	Priopćenje br. *First Release No.*	13.1.2.	mjesečno *Monthly*	9. (8/2008)	10. (9/2008)	7. (10/2008)
Zaposlenost *Employment*	Priopćenje br. *First Release No.*	9.2.1.	mjesečno *Monthly*	29. (8/2008)	28. (9/2008)	27. (10/2008)
Plaće[2)] *Wages[2)]*	Prvi rezultati *First Release*	www	mjesečno *Monthly*	22. (7/2008)	21. (8/2008)	21. (9/2008)
Nezaposlenost *Unemployment*	Bilten Hrvatskog zavoda za zapošljavanje *Monthly Statistical Bulletin of the Croatian Employment Service*		mjesečno *Monthly*	10. (8/2008)	10. (9/2008)	10. (10/2008)
Robna razmjena Republike Hrvatske s inozemstvom *Foreign trade in goods of the Republic of Croatia*	Priopćenje br. *First Release No.*	4.2.1.	mjesečno *Monthly*	30. (8/2008)	31. (9/2008)	28. (10/2008)
Procjena stanovništva sredinom godine *Population mid-year estimate*	Mjesečno statističko izvješće *Monthly Statistical Report*		godišnje *Annually*	-	-	-

DSBB - *Dissemination Standard Bulletin Board*
- Standard objavljivanja podataka prema SDDS-u *(Special Data Dissemination Standard)* MMF-a

( ) Razdoblje na koje se podaci odnose
Reference period

1) Podaci se objavljuju prema Kalendaru objavljivanja statističkih podataka, koji se nalazi na internetskim stranicama Međunarodnoga monetarnog fonda (http://dsbb.imf.org).
2) Od ožujka 2004. prvo objavljivanje podataka je na internetskim stranicama DZS-a.

1) Data are disseminated according to the Calendar of Statistical Data Issues posted on the IMF'S DSBB (http://dsbb.imf.org).
2) Since March 2004 first data will be published on the CBS web site.